Digitized by the Internet Archive
in 2022 with funding from
Atla

https://archive.org/details/puertoricoevangl3512unse

JULIO 10 DE 1945

Puerto Rico Evangélico

"Pro Christo"

NUESTRO ANIVERSARIO

XXXIV

Hace treinta y cuatro años surgió a la vida periodista "Puerto Rico Evangélico" como un ideal de fe, servicio y fraternidad, y durante todo ese tiempo ha llevado a cabo esa obra sin interrupción. Gracias damos a Dios por los triunfos que ha concedido a este defensor del Evangelio y de todo lo que el Evangelio significa.

DE TODAS PARTES

¿QUE ES UNA BUENA EDUCACION?

El presidente Karl Downs del Colegio Samuel Huston, de Austin, Texas, ofrece una observación muy sabia cuando dice: "Nuestra educación colegial debe ser juzgada, no por lo que sabemos, sino por lo que amamos." Una de las tragedias de la vida colegial americana de los últimos cincuenta años, es que se han dado diplomas a miles de jóvenes estudiantes y ninguna otra cosa. Se ha cultivado la inteligencia, se ha depositado en las mentes algún conocimiento técnico, pero las pasiones básicas que alimentan a los hombres en las grandes causas no han sido santificadas. Esta no es falta de los colegios más que lo que es falta de los propios estudiantes. El público ha juzgado las instituciones del saber por la contribución que han hecho a la capacidad de aprendizaje del estudiante, y no por el modo cómo personalidades inspiradoras en el salón de clase les hayan abierto las puertas de la vida. Es exactamente en este punto que el colegio cristiano persigue su único objetivo. Tenemos derecho a esperar de él instrucción que sea cuando menos igual a lo que se ofrece en la instrucción secular, pero en adición tenemos el derecho de esperar que inculque las grandes devociones y los santos amores en las almas de los estudiantes.

The Christian Advocate.

LA FE BAJO EL PELIGRO

Testimonio de Andrew Ruscansky, cabo de la aviación norteamericana:

Los alemanes atacaron nuestro campo en oleadas, lanzando una lluvia de bombas y balas. Tendido en tierra, le pedía a Dios que me salvara.

No lo hacía rezando ninguna de las oraciones que aprendí de niño. Sin embargo, nunca me he sentido tan cerca de Dios como en aquellos momentos; nunca he estado tan seguro de que El me oía. Razón tienen los que dicen que nada nos acerca tanto a Dios como el pensamiento de la muerte.

Me atronó los oídos un ruido terrible. El enemigo pasó volando tan bajo, que pude distinguir sus facciones. A los pocos instantes desapareció. Traté de levantarme, pero las piernas se negaron a sostenerme. Tenía el uniforme manchado de sangre.

Me sacaron del cuerpo once balines de granada. Estuve en seis hospitales, sin que en ninguno se me hiciera largo el tiempo: tanto era lo que tenía yo que pensar.

Empecé a leer las Escrituras. En cada página encontraba algo que parecía dicho para mí, y que me llenaba de una sensación de paz y de alegría que nunca había sentido. A medida que iba fortaleciéndose mi fe, me preguntaba si les habría sucedido lo mismo a los otros. No hubo el día del ataque aquel uno solo de mis compañeros que no se encomendara también a Dios. Algunos eran católicos, como yo, otros protestantes, otros judíos. Los había que no frecuentaban ninguna iglesia. Pero todos habían orado. Todos creían en algo.

En el hospital, bajo los ataques despiadados del enemigo, vi manifestarse esa fe. Era fe en Dios, la seguridad de que estaban en comunicación directa con su Creador, lo que les daba a todos—católicos, protestantes y judíos—esa fortaleza interior que los sostenía. Desde entonces, **no he hecho distinción** entre unos y otros. He visto morir a mi lado muchos de ellos con el nombre de Dios en los labios. Y el hombre **aprende a ser tolerante** cuando oye llegar a sus oídos la voz misteriosa que le habla de Dios y la voz helada de la muerte.

Antorcha Misionera.

PUERTO RICO EVANGELICO

Afiliado a la Asociación de Iglesias Evangélicas de Puerto Rico

Organo Oficial en Puerto Rico de las iglesias Bautistas, Discípulos de Cristo, Evangélica Unida de Puerto Rico, Metodista y Presbiteriana

Director y Administrador:

M. E. Martínez.

Editor: "Puerto Rico Evangélico, Inc."

Precio de suscripción. Pago Adelantado:

Dentro de la Unión Postal, $1.00 al año
En los demás países..... $1.50 al año

Entered as second-class matter July 10, 1912, at the office at Ponce, P. R., under the act of March 8, 1879. Acceptance for mailing at the special rate of postage provided for in section 1108. Act of October 8, 1917.

Toda la correspondencia será enviada a "Puerto Rico Evangélico," apartado 1707, Ponce, Puerto Rico.

BIBLIAS POR MERCANCIAS

Con mucha frecuencia nuestros colpoltores se encuentran con la circunstancia de que las gentes, especialmente en las rancherías, no tienen dinero con qué comprar la Biblia cuyo mensaje les ha cautivado. En estos casos las ventas de los libros se hacen usando el trueque; y así es como nuestros colportores se ven precisados a recibir frijol, maíz, huevos, gallinas, etc., a cambio de Biblias, Testamentos o porciones. Es más trabajo para los colportores, pero tal vez de otra manera esas gentes jamás recibirían el pan de la vida. "Dadles vosotros de comer." Lucas 9:13.

El Evangelista Mexicano.

¡ADIOS A LA LIBERTAD RELIGIOSA EN TRANSILVANIA Y LOS PAISES BALTICOS!

De acuerdo con el Dr. Warnshuis, con la invasión del ejército ruso, más de 600,000 personas huyeron de los países del Báltico—Estonia, Latvia y Lithuania—. Más de 400,000 de ellas se encuentran ahora en Alemania como refugiados en la más desesperante situación. Nadie sabe de lo que ha sido del resto, aunque unos pocos huyeron a Suecia. En la reclasificación de la ciudadanía de los Estados del Báltico, el gobierno ruso aparentemente ha colocado a los protestantes al final de la lista. Esta clase no tiene derecho a tarjetas de racionamiento de alimentos. Así es que los pastores hacen frente al hambre.

Similarmente urgente es la apelación del Dr. Toth en beneficio de la gente de la Transilvania, provincia que fué quitada de Hungría y dada a Rumanía por el Tratado de Versalles en 1919. El infortunado país fué devuelto a Hungría en 1939 por los nazis, y en 1944, con el consentimiento de los Estados Unidos a los términos del armisticio ruso-rumano, Transilvania fué de nuevo integrada a Rumanía. En 1556 fué establecida la libertad religiosa en este pequeño país, la primera en Europa. No existe ahora. La población total ha sido internada por el gobierno rumano. Miles de personas han sido puestas en lista para trabajo forzado en Rusia. En un cuarto de baño un obispo, que antes había hablado con entusiasmo de Rusia, ahora se le oyó decir: "Una situación muy triste."

"Ministerio de Información," Londres.

Puerto Rico Evangélico

QUINCENARIO DE RELIGION, EDUCACION Y SOCIOLOGIA

"He sido puesto para la defensa del Evangelio." Filipenses 1:17.

Año XXXV. Ponce, P. R., Julio 10 de 1945. Número 1.

Hay que vivir para ver———

Definición curiosa de "El Buen Vecino"

EDITORIAL

DE "El Evangelista Colombiano", revista que se publica en la república de Colombia, transcribimos:

"Para el clero católico, los Estados Unidos no son buenos vecinos porque permiten llegar a la América Latina misioneros evangélicos. Según esto, el buen vecino es una persona o país que impide la llegada al Sur del predicador evangélico; lo cual significa que el buen vecino no es amigo de la libertad para su vecino, sino que quiere se entregue al clero incondicionalmente. Todo esto significa que según la Iglesia, el buen vecino es aquel que no acepta las Cuatro Libertades de los Aliados como base de su fe. A la postre, eso lleva a la conclusión triste de que los únicos buenos vecinos en el mundo son los totalitarios eclesiásticos y políticos; en otras palabras, que los Franco, los Mussolini y los Hitler son buenos vecinos, aun cuando sean verdugos, y que los grandes líderes de los Aliados son malos vecinos, aun cuando sean buenos y hayan sido recibidos por el Papa como los libertadores de Roma.

"Total de que todo lo que favorezca la Iglesia es bueno, por malo que sea; y todo lo que desfavorezca la Iglesia es malo, por bueno que sea. En otras palabras, que el bien y el mal no son absolutos, como enseña la Palabra de Dios, sino relativos a la conveniencia de la Iglesia. Esto es la ley del embudo en su forma más moderna y funesta."

Hasta aquí la cita, y ahora nosotros.

La política del Buen Vecino se inició en América, de modo pronunciado y efectivo, por el extinto presidente Roosevelt. Fué éste quien llevó al convencimiento de los pueblos americanos que los Estados Unidos de Norte América no sustentaban ambiciones expansionistas ni imperialistas, y que estaban listos para negociar con ellos sobre la base de la amistad y de la camaradería.

Tal pronunciamiento fué corroborado por los hechos, de manera que los recelos que al principio excitaban un poco los nervios de los estadistas hispanoamericanos, se han desvanecido totalmente dando paso a la confianza mutua y a la base común sobre la cual construír una nueva América, grande, fuerte, culta, y, lo mejor de todo, unida por los lazos de la más estrecha y genuina amistad.

A esto se ha llamado la política del Buen Vecino, o sea la del respeto entre los distintos pueblos americanos, respeto que abre la puerta al intercambio fraternal de los frutos de la tierra, de la inteligencia y del espíritu. Son buenos vecinos los que han descar-

NUESTRO ANIVERSARIO

Con este número nuestra revista cumple treinta y cuatro años de vida fructífera. Los años han pasado con sus naturales vaivenes de abundancia y miseria, dolor y alegría, tranquilidad y tragedia, mas ninguna circunstancia ha afectado seriamente el servicio que nuestra revista presta a la sociedad.

Al entrar en sus treinta y cinco años, con más esperanzas que nunca, "Puerto Rico Evangélico" saluda a sus innumerables amigos y simpatizadores, y de todos espera la misma o mayor cooperación que hasta la fecha le han prestado.

LA REDACCION.

22253

tado la pelea del calendario de su política, y en su lugar han puesto la amistad, la comprensión y hasta el sacrificio generoso. Es buen vecino el que no se aprovecha de la bondad del del lado para cometer el abuso, sino que, por el contrario, a bondad manifiesta contesta con mayor bondad, y a sacrificio probado, con mayor sacrificio. El Buen Vecino y el Buen Samaritano se parecen; ambos montan la misma cabalgadura, transitan por el mismo camino y se encuentran con la misma víctima. En caso de apuro y lágrimas, es al buen vecino a quien hay que acudir.

Por desgracia, en este camino de buena voluntad que está destinado a hacer, no ya de América solamente sino de todo el mundo, un paraíso en que vale la pena vivir, se ha colocado una piedra de tropiezo que ya ha comenzado a dar sus frutos. Esa piedra es la intransigencia del clero romano.

Aprovechándose de la actitud franca, cordial y bondadosa del extinto Roosevelt, la Iglesia Romana demandó del Departamento de Estado americano la negación de pasaportes a los misioneros que intentaran salir de los Estados Unidos rumbo a los países latinoamericanos, por constituir ello, se dijo, una ofensa a la fe católica de esos pueblos.

Al demandar tal cosa, la Iglesia de Roma se coloca en una actitud hostil, de pelea, y renuncia a los privilegios de la buena vecindad, pues es imposible que uno pida favores que no esté dispuesto a conceder, como si yo demandara del vecino que aguante sus gallinas en su patio cuando yo alimento mis cerdos de su maíz.

Tal actitud indica en seguida una cosa: que quien se atreve a demandar algo que no concede a otros, se pregona superior, con autoridad única y final. Pero la filosofía del buen vecino no funciona en tal caso. Cuando uno manda y otros obedecen, ya no hay vecinos sino amo y siervos. No hay vecinos cuando desaparece la igualdad, cuando se quieren hacer diferencias humillantes.

La libertad de conciencia es otra condición de la buena vecindad. El que vive al frente o al lado tiene derecho a creer como mejor le convenga, o a no creer en nada. Yo no puedo invadir su hogar para sermonearle a mi antojo; si lo hago, la justicia le asiste para ponerme de patitas en la calle. Pero en caso de que tolere mis discursos, él tiene el mismo derecho a entrar en mi casa y decirme lo que él crea es la verdad. Si él me escucha, yo debo escucharle. Enfurecerme por sus visitas cuando yo no salgo de su casa con mis majaderías, es mala señal. Indica que yo no conozco los principios de la amistad y de la caballerosidad. Soy un engreído que me creo que el mundo se ha hecho para mí, y que los hombres todos están bajo mis pies. O viviré sin vecinos, aislado, o viviré en una eterna disputa con los que me rodean.

El concepto de buena vecindad, según lo interpreta la Iglesia Romana, es absolutamente unilateral. Todo para mí y nada para el otro. Es decir, que el buen vecino sólo funciona entre católicos y para católicos. Para uno ser buen vecino, tiene que hacerse católico o permitir que los católicos manejen las cosas a su antojo; de lo contrario, ¡a dejar el pueblo! El que protesta y quiere poner a salvo su libertad, no es buen vecino; el que ayuda al cura y a la iglesia, ése es buen vecino.

El triunfo de los Aliados significa el triunfo de la democracia y de la libertad sobre el totalitarismo y la esclavitud. La guerra se ha ganado para acabar con los amos y los esclavos, para hacer de los hombres amigos y hermanos, esto es, buenos vecinos. La actitud de la Iglesia Romana es una piedra de tropiezo en este nuevo proyecto de vida universal, y esa piedra tendrá que ser quitada de todos modos.

¡OIGA, ES PARA USTED!

"Puerto Rico Evangélico" es un defensor de las libertades humanas de la peor de las tiranías, la espiritual. Tiene un mensaje para la hora presente que todos deben saber.

Cooperar con "Puerto Rico Evangélico" es hacer obra constructiva. Lea esta amena revista, y haga que otros la lean. Suscríbase usted personalmente y regale una suscripción a su pariente o amigo.

Envíe hoy mismo su suscripción a estas oficinas, Apartado 1707, Ponce, P. R.

LOS OJOS DE JESUS

Por Miguel Limardo.

¿Cómo serían los ojos de Jesús? ¿De qué matices estarían embellecidos? ¿Cómo parecerían cuando tendían su mirada piadosa sobre las tristezas humanas? La Biblia no nos dice nada, absolutamente nada, sobre el aspecto físico de Jesús. Lo que más se acerca lo encontramos en Isaías 53, y sólo para decirnos que "en El no hay parecer alguno, ni hermosura para que lo deseemos." En un documento antiguo de escaso valos histórico se dice al referirse a aquellos ojos: "Tiene una mirada inocente, sus ojos color gris, limpios y vivos, que ninguno puede permanecer con su mirada fija en ellos."

Grandes han sido los esfuerzos que los artistas han realizado por interpretar aquellos ojos. Desde los primeros que intentaron llevar al lienzo la figura humana, que nos presentaron sus ojos impregnados de la fatiga de los caminos largos y polvorientos; aquellos llenos de suave ternura y dulcedumbre de los renacentistas y estos fuertes y viriles de los modernos. Todos han querido decirnos cómo eran aquellos ojos. Después de todo, lo que más nos debe interesar no son los matices sino su expresión; lo que ellos dicen a los hombres de todos los tiempos y todos los momentos.

El ojo es el más noble y delicado de los miembros del cuerpo humano. Es también el más revelador. Hechura física sí, pero de un hondo sentido espiritual. Ni las manos, ni la boca, ni la cabeza dicen tanto a los mortales como los ojos. El análisis inquisitivo del psicólogo puede bucear en sus profundidades en busca de expresión humana. Los ojos son las ventajas del alma. Por ellos la vida se asoma al gran espectáculo del universo. Son también avenidas que nos conducen a los más apartados rincones de la conciencia del individuo.

Hay ojos que resplandecen de ternura y también los hay que irradian odio. Los hay claros y seremos, como aquellos que cantó Gutiérre de Cetina en su madrigal inmortal y también los hay obscuros y tormentosos. Ojos tristes como los de Lincoln, que son el reflejo de la más honda pena de su corazón; ojos fieros e irascibles como los de los dictadores que tanto amedrentaron al mundo. Hay ojos que cautivan de la misma manera que los hay que asustan. En fin, ojos que son un poema del mismo modo que los hay que son la síntesis de todo lo ruin y vulgar de la vida.

¿Cómo sería aquella su mirada? ¿Qué cosas dirían los ojos de Jesús? Nada más tenemos que verlo frente a algunas situaciones. Cuando Jesús pronunciaba el Sermón de la Montaña, ¿cómo sería su mirar? ¿qué dirían aquellos ojos a medida que las palabras llenas de contenido divino caían de sus labios? Me imagino que en ese momento había una gran ansiedad en los ojos de Jesús. Un anhelo de darlo todo, de decir lo más grande, de pronunciar la palabra más clara sobre la vida y la eternidad.

Cuando tomaba los niños en sus brazos y ponía sus manos sobre ellos y los bendecía, ¿qué dirían sus ojos a la inocente comprensión de los pequeñuelos? ¿con qué lenguaje hablaría a sus almas infantiles? Cuando Jesús se puso del lado de la mujer adúltera, ¿qué mensaje de ternura trasmitirían aquellos ojos al decirla, "¿dónde están los que te acusan? ¿quién te ha condenado? Ni yo tampoco te condeno, vete en paz y no peques más"? Cuando le habló al joven rico, aquel joven que sabía todos los mandamientos y a su parecer los había guardado todos pero cuando al poner Jesús ante él la condición de venderlo todo, darlo a los pobres y luego seguirle, se fué muy triste porque era muy rico, ¿cómo le miraría Jesús amándole? ¿Qué dirían sus ojos a Pedro aquella noche cuando en la casa del Pontífice éste le negó cobardamente, no obstante sus protestas de fidelidad hasta la muerte? Sí, nos hemos preguntado muchas veces acerca de lo que dirían sus ojos cuando al encontrarse con los de Pedro, éste no pudo menos que retirarse al traspatio y llorar amargamente. ¿Cuándo viendo las multitudes se movía a compasión porque les parecían ovejas que no tenían pastor? ¿Y cuando desde el árbol de la cruz aquella mirada en la que se reconcentraba todo el dolor del mundo se posaba sobre aquel oleaje de odios y pasiones? Quizás no acertaremos a decirlo todo, pero estamos bien seguros que jamás ojos humanos miraron como aquellos frente a estas situaciones que hemos planteado. Todo lo que el hombre había menester salía de aquellos ojos: raudales de simpatía para la maldad humana, amplia comprensión para la ignorancia, suaves consolaciones para los espíritus adoloridos, tierno reproche para la debilidad del hombre y resplandores de esperanza para todos los anhelos contenidos.

Sin embargo, tenemos que admitir que en momentos esos ojos de Jesús adquirían un algo de trágico y amenazante. Es que la cólera del justo se incendiaba en ellos. ¿Con qué mirada acompañaría el movimiento de sus manos al tomar el látigo y sacar a los mercaderes del templo? ¿Cuando pronunciaba el sermón lapidario y decía palabras tan duras como éstas, "hipócritas", "sepulcros blanqueados", "serpientes", "generación de víboras", "insensatos y necios?" ¿Cuándo contestaba a las preguntas insidiosas de los taimados?

¿Cuando posaba frente al asesino de Juan el Bautista?

Ahora mismo, en esta hora de angustia, ¿cómo nos mirarán los ojos de Jesús? ¿cómo se tenderá su mirada sobre toda esta tristeza y miseria humana? Si los ojos son trasunto de lo que el corazón experimenta, los del Señor deben estar ensombrecidos por el mismo sufrimiento con que fueron obscurecidos en la tarde del Gólgota, cuando el sol, avergonzado de tanta maldad, dejó de dar su luz por unos instantes. El corazón del Señor debe estar traspasado por un dolor infinito: dolor del hombre, dolor de la humanidad que ha pisoteado su cruz, ha burlado su Evangelio de amor y ha hecho escarnio de su enseñanza.

Preguntábamos, ¿de qué color serían los ojos de Jesús? Quizás serían negros, zarcos o azul de cielo. Pero eso no es lo más interesante. Sin lugar a dudas, su mirada sería una mirada triste. No podrían contemplar de otra manera aquellos ojos el dolor y la miseria de este pobre mundo de Dios.

¿Y cómo mirarán sus ojos, "ojos del hermano eterno" en el decir de Sweig, cuando se tienden piadosamente sobre todas las tristezas humanas de esta hora brutal y sangrienta de los hombres?

Declaraciones de Niemoeller al ser Libertado

He estado leyendo el libro del Dr. Leo Stein, judío de raza, "En el Infierno de Hitler con Niemoeller," ("It Was in Hell With Niemoeller"). He seguido paso a paso los indecibles sufrimientos por los cuales ha tenido que pasar este héroe de la Iglesia Evangélica de Alemania. Este Pastor Niemoeller fué el único eclesiástico que se haya atrevido reprochar cara a cara a Hitler la infamia y mezquindad de su corazón. En su entrevistan con el Atiles de Alemania le dijo sin rodeos: "No he venido a usted para pedirle una ventaja personal. Es mi ansiedad por la Iglesia y por Alemania lo que me ha traído. El Tercer Reich no podrá tener éxito, a menos que sea fundado sobre los principios del cristianismo. Estamos viviendo en una edad cristiana y no en una edad de barbarie. Y le digo que usted nunca llevará a cabo sus propósitos. Solamente se destruirá usted mismo y a nuestra hermosa patria."

Cuando Niemoeller habló personalmente con Von Ribbentrop, ya éste había sido destituído de su Iglesia por el mismo Niemoeller por no estar viviendo las normas de la fe cristiana. Cuando éste le pidiera a Niemoeller que lo reintegrara cocomo miembro de su parroquia, no porque se hubiera arrepentido sino porque buscaba engañar al pueblo inglés con la firma de Niemoeller, este hombre de Dios le dijo: "Lamento no poder cumplir los deseos de su Fuehrer, pues lo considero enteramente un asunto de conciencia, lo cual me prohibe aceptar a todo aquel que no profese la fe cristiana." Así le habló al vendedor de champaña, al embajador alemán en Londres, cuando estaba de visita en Berlín.

Ahora, con la victoria aliada y después de ocho años de prisión, Niemoeller ha sido puesto en libertad cerca de los Alpes; este siervo de Dios ha hecho unas declaraciones, que debe conocer todo evangélico de la América Latina y aún nuestros mismos enemigos. El interesante rotativo de Norte América "The Protestant Voice", defensor de los derechos evangélicos, publica en primera plana dichas declaraciones que hiciera Niemoeller en el famoso hotel "Cortina D'Ampezzo" que se encuentra en las playas de un lago en las montañas de los Alpes, montañas cubiertas de nieve. He aqui algunas de sus declaraciones:

"El futuro de Alemania depende grandemente del Protestantismo. La única esperanza de Alemania para el futuro está en la Iglesia (Evangélica). El único camino que puede tomar Alemania en estos meses que han de venir, es a través de la influencia del cristianismo; particularmente el Protestantismo alemán, respaldado por los protestantes americanos."

"Yo creo que ese futuro será grande para nuestro pueblo que ahora reconoce que todos los falsos idealismos han sido inútiles. No existe posibilidad para hallar un nuevo ideal básico a no ser por medio de la Iglesia. El nazismo ha sido ensayado. El comunismo es también muy semejante al nazismo para obtener mejores cambios. No hay sitio para él ni aun entre nuestro pueblo desilusionado. Todos esos viejos idealismos nos han engañado. Hay solamente un camino en el futuro. Por lo menos se hará un esfuerzo hacia esta dirección, y esto constituirá un formidable cambio al Protestantismo, para no dejar a nuestro pueblo que perezca."

Yo no quiero hacer comentarios sobre estas declaraciones, pero dejo al lector sensato y que piensa a hacer sus definidas conclusiones. Hoy día la causa del Evangelio en la América Latina ha sido ultrajada y vilipendiada por sistemas sectarios que luchan contra la verdad. ¿Qué dirán ahora con estas declaraciones hechas por una de las mentalidades más grandes en la esfera eclesiástica? ¿Serán éstas, acaso, meras divagaciones o arranques líricos de una mente mediocre? ¡No, Niemoeller pasará a las páginas de la historia co-

tia será sometida a la dirección del ángel y la carmo el único hombre que ha desafiado al Fuehrer!

Este mártir de la Iglesia Evangélica pasó los primeros cuatro años de su prisión en una celda solitaria de Sashsenhansen y Danchau, campos de concentración. Allí leyó 300 volúmenes de literatura inglesa, y últimamente recibió permiso para tener más. Hablando de esto, dijo: "Este permiso me ha sido otorgado, no porque yo lo haya mendigado. He sido tratado últimamente bien. Ninguno de los guardias me ha tocado."

Hablando acerca del porqué no fué ejecutado, dijo: "No fuí ejecutado posiblemente porque Hitler una vez dijo que no deseaba producir mártires."

Este mártir de la parroquia de Dahlem no sólo ha sufrido él, sino que también su familia y hogar ha sido destruído. Su hijo mayor fué asesinado el 28 de febrero pasado; otro hijo fué herido el día de Domingo de Ramos, y probablemente es un prisionero de Rusia; su tercer hijo fué reportado como desaparecido en el último verano de lucha en Rusia. Y en septiembre 13, su hija de 16 años murió misteriosamente.

¿Cuál fué su actitud al salir de la prisión? Se dirigió a un templo evangélico para asistir a un servicio nocturno. Su presencia allí revistió una profunda agitación entre la congregación. Subió al púlpito, abrió su Biblia, y leyó el texto sobre el cual iba a predicar: "Porque los montes se moverán y los collados temblarán: mas no se apartará de ti mi misericordia." Isa. 54:10.

Ese texto fué la experiencia de todo su cautiverio. Fué la luz que noche y día alumbró su cárcel. Era la voz de Dios que apasiblemente llegaba hasta sus oídos para decirle que "aunque los nazis temblaran de rabia, las huestes de esos ejércitos del nazismo apuntaran con sus cañones hacia él, la misericordia de Dios no se apartaría de él." Hoy Hitler, con todos sus congéneres, han desaparecido del escenario del mundo civilizado, han perdido todo su poder, mientras que el prisionero de la parroquia de Dahlem está ahora gozando de completa libertad y está dispuesto a rodar por toda la tierra y decir lo que el Señor ha hecho por él. Martín Niemoeller muy pronto visitará a Inglaterra y Estados Unidos antes de regresar a su parroquia de Dahlem en Berlín.

Me propongo escribir una serie de artículos comentando el famoso libro del judío Dr. Stein, para delinear la personalidad de Niemoeller, el hombre que se ha hecho grande, no por sus proezas en el campo de batalla, sino por su valentía en el campo diplomático y personal.

Buenaventura Angulo.

Manatí, P. R.

El Dualismo Humano

El hombre es un duplicado y una antítesis. Los órganos se repiten o aparecen en pares. Los pies son el contraste de las manos.

Es un ser compuesto de un elemento material: el cuerpo; y de otro espiritual: el alma. En el cuerpo está la imagen de la naturaleza; en el alma lleva la de Dios. Por el cuerpo se une y asemeja a los animales; por el alma se asemeja y une a los ángeles.

Jacinto Benavente, en su drama Los Intereses Creados, pone en boca de Crispín, replicando a Colombina, estas palabras profundas: "Todos llevamos en nosotros un gran señor de altivos pensamientos, capaz de todo lo grande y de todo lo bello; y a su lado, el servidor humilde, el de las ruines obras, el que ha de emplearse en las bajas acciones....." Este gran señor y este humilde siervo de que habla el gran dramaturgo español, los descubrió en su propia personalidad, cerca de 2,000 años ha, el más ilustre hijo de Tarso y el más ilustre discípulo de Gamaliel: el apóstol Pablo, que describió con insuperable precisión la nobleza de uno y la ruindad del otro en su Epístola a los Romanos (véase Romanos, Cap. 7:19-23). El caballero es el espíritu; el villano es la carne, porque aquél ama la voluntad de Dios, mientras el otro se somete a los caprichos del pecado.

Aquel genio que se llamó Blas Pascal, tan claro en la expresión como profundo en los conceptos, pensando sobre el dualismo antitético humano, dice: "Yo juzgo todas las cosas, imbécil gusano de tierra, depositario de la verdad, montón de incertidumbres, gloria y escoria del universo.'" El mismo fué la encarnación de la caña que piensa. ¡Qué débil por su cuerpo! ¡Qué titán por su espíritu!

El hombre es un ser marcadamente contradictorio, como lo enseñan los santos, los maestros y los dramaturgos; como lo prueba la historia y lo confirma la experiencia diaria. Gusano y mariposa, cuervo y paloma, bestia y ángel, luz y sombra, Ariel y Calibán, madre y verdugo. Ilumina como el sol y mancha como el lodo, vuela como el cóndor y se arrastra como la serpiente; como héroe da la vida y como asesino la arrebata; regala el olfato con la fragancia de las rosas o lo atormenta con el hedor de la carroña.

El hombre, a semejanza de Prometeo, tiene en sus manos el fuego que ha traído del cielo y en sus pies la cadena que lo ata a la tierra.

Alguien o algo le dice que no es todavía lo que está destinado a ser. Está aquí, pero no es de aquí. Sufre hoy pero gozará mañana. Su cárcel puede convertirse en la antesala de un palacio. La bes-

ne al dominio del espíritu. El gusano se transformará en mariposa.

El dualismo antitético se convertirá en dualismo armónico. Las discordancias del cuerpo y del alma se transmutarán en la armonía del alma redimida y el cuerpo glorificado. El orden de Dios será restablecido. El cuerpo será fiel y dócil instrumento del espíritu, y éste, a su vez, será dócil y fiel instrumento de la voluntad de Dios.

Entonces la acción no contradecirá al deseo, ni la vida a la doctrina. Los hechos serán el reflejo de la vountad santificada. Habrá armonía entre el hombre interno y el hombre externo, porque Cristo habrá logrado infundir un poder en el hombre que, al reconciliarlo con Dios, lo reconciliará simultáneamente consigo mismo.

Y entonces, con el apóstol, al experimentar tan maravilloso cambio, contestará su pregunta trascendental: "Miserable hombre de mí, ¿quién me librará del cuerpo de esta muerte?", con la gozosa y positiva afirmación: "Gracias doy a Dios por Jesucristo Señor nuestro."

Y al desvanecerse las discordancias de la tierra se percibirá clara y arrebatadoramente la sinfonía de los cielos.

Abelardo M. Díaz Morales.

Dajaos, Bayamón, P. R.

Observatorio Neoyorquino

Por el Rdo. Guillermo Cotto-Thorner

El Rdo. P. J. Zacara, de la New York City Mission Society, fué enviado a Italia recientemente—bajo los auspicios de esta organización interdenominacional —a fin de estudiar las condiciones religiosas y político-sociales de aquella nación. A su regreso, y en un banquete ofrecido en su honor en los salones de la Marble Collegiate Church, el Rdo. Zacara rindió un informe bien documentado y profundamente revelador. Reproducimos a continuación algunas de sus más sobresalientes manifestaciones.

Italia hoy en día es sinónimo de desolación, hambre, ruinas, desnudez, miseria, luto, tragedia. En medio de las ruinas y los escombros se levanta el Vaticano **intacto,** como un insulto al dolor del pueblo, como un cáncer en la nación y en el mundo. Trabajadores, estudiantes y profesionales se preguntan: ¿por qué el papa se quedó callado cuando llovían las bombas sobre Milán y las otras ciudades italianas, y puso los gritos en el cielo cuando vió en peligro sus inmensas propiedades en Roma? Esto es muy cierto en Italia: que el pueblo está abriendo los ojos.....

Los soldados americanos evangélicos están cooperando (hasta donde les es posible) con las iglesias evangélicas de Italia. En una iglesia Bautista de Milán se presentó un grupo de soldados americanos y le pidió permiso al pastor para celebrar un servicio de oración en su templo. A lo cual el pastor respondió: "Para nosotros nada sería más honroso y placentero, pero deseo advertirles que nuestro templo está en muy críticas condiciones debido a los bombardeos. Una bomba atravesó el techo y abrió un gran agujero por el cual ha entrado mucha lluvia y nos ha dañado casi todo el mobiliario." Pocos días más tarde los soldados regresaron, esta vez con varios pedazos de lona, madera y clavos, reparando el techo en varias horas. Luego hicieron una colecta y recogieron $750.00 para terminar las reparaciones. Los soldados americanos han contribuído con más de $10,000 para la reconstrucción de templos en Italia.

Se nos dice constantemente que los capellanes protestantes, católicos y judíos del ejército americano trabajan en admirable espíritu de cooperación. Esto podrá ser cierto en muchos frentes de batalla, pero dista mucho de la verdad en el caso de Italia. La Iglesia Católica ha prohibido a sus capellanes participar en actividades en que otros capellanes de otras religiones tomen parte, si en estas actividades hay alguna oración incluída. En otras palabras, los católicos sólo pueden dirigirse a Dios entre católicos. Coincidencia: esta orden fué emitida a raíz de la última visita de Spellman a Italia.....

El Rdo. Dr. Harry Emerson Fosdick, después de 41 años de fiel servicio en el ministerio, acaba de anunciar que el próximo año, al cumplir 67 años, se retirará del ministerio activo. La carrera del Dr. Fosdick es una de las más notables en la historia del Protestantismo. Por su sinceridad en doctrina, por su dinamismo, su pensamiento profundo y su poder en el púlpito y la cátedra, se ha captado un sólido prestigio en todos los centros culturales y religiosos de la nación. Sus gratuitos enemigos lo han atacado por su posición teológica liberal, pero aún esos mismos 'enemigos' fundamentalistas se han visto en la necesidad de aceptar al Dr. Fosdick como un embajador de Jesús a toda prueba. En el hermano Fosdick tiene el evangelio uno de sus santos.....

El Obispo G. Bromley Oxnam (metodista), presidente del Concilio Federal de las Iglesias de Cristo en América, regresó recientemente de un viaje por Europa. En una entrevista para el diario liberal The New York Post (junio 23) dijo: "En los países europeos donde domina la Iglesia Católica se le niega la libertad de cultos a los grupos de minoría. Lo que los protestantes piden es simplemente esto: que la Iglesia Romana se porte en los países donde ella sirve como ella esperaría

que hicieran con ella si la situación fuera a la inversa. Ningún americano desea un conflicto religioso en la post-guerra. Sin embargo, la manera más fácil para promover este conflicto es continuando la política de discriminación de la Iglesia Romana hacia los grupos minoritarios."

El Comité Latinoamericano de Nueva York acaba de lanzar un manifiesto en el cual expone como pautas a seguir los siguientes postulados: (este Comité está compuesto por líderes religiosos, obreros y profesionales de la ciudad).

1. Interesar a los hispanos en la legislación municipal, estadual y nacional, especialmente en aquellas leyes que afectan o afecten a la población española y latinoamericana en los Estados Unidos.

2. Cooperar con organizaciones que trabajen por el mejoramiento social.

3. Mantener informados a los funcionarios electos del gobierno nacional, estadual y municipal, de las necesidades y aspiraciones del electorado, conservando siempre una posición no partidarista.

4. Orientar la opinión pública sobre el caso político de Puerto Rico.

5. Promover el mejor conocimiento de la cultura española y latinoamericana.

6. Cooperar en la solución de los problemas democráticos de España y los países latinoamericanos.

7. Prestar informaciones y ayuda a individuos de España y Latinoamérica que se hallen en los Estados Unidos.

PABLO DE TARSO

Un día se presentó en el Areópago de Atenas un judío desgarbado y humilde, que hablaba, con palabras balbucientes, de un Dios desconocido, de una ley ignorada, de una era nueva..... Su argumentar hizo sonreír a los filósofos y los sabios, iniciados en los secretos de la diosa que comunica los dones de la razón serena y de la irresistible persuación. El extranjero pasó; ellos quedaron junto a sus mármoles sagrados, y nadie hubiera podido hacerles comprender entonces por qué, con la dirección moral de su sabiduría, el mundo se había rendido a la parálisis que le mantenía agarrotado bajo la planta de los Césares, y por qué Pablo de Tarso, el judío de la dialéctica torcida y la palabra torpe, llevaba consigo el secreto de la regeneración del mundo. **José Enrique Rodó.**

¿Qué es la Muerte?

El apóstol Santiago en su epístola hace a los cristianos de su tiempo y de paso a cada uno de nosotros, esta pregunta: ¿Qué es vuestra vida? A semejanza del salmista, él define la vida como un humo, como un vapor, como algo que se esfuma y que se va pronto. Por nuestra parte nosotros pensamos de la vida como algo de mucho valor, muy precioso, a veces como algo eterno, algo que no quisiéramos que tuviera fin. Pensamos con amor acerca de la vida y poco nos preocupamos de la muerte, pues no queremos pensar en ella para nada. Sin embargo, está delante de nosotros la pregunta: ¿qué es la muerte?

Digamos algunas palabras acerca de este tema tan poco tratado; pero del cual tarde que temprano tendremos que tratar experimentalmente de él.

He aquí algunos aspectos de lo que es la muerte para un hombre o mujer cristianos:

1.—**La muerte es el fin de una época de siembra y el principio de una época de cosecha.** Sembramos con las conversaciones, con los consejos, con las enseñanzas, con nuestras predicaciones, con nuestros testimonios, con nuestras oraciones, con nuestros actos de cristianismo, con nuestra espiritualidad, con nuestras palabras y con nuestros escritos. Sembramos de día y de noche; en el hogar, en el templo, en la calle y en el trabajo; sembramos consciente e inconscientemente; sembramos en quien conocemos como en quien no conocemos.

Sembramos lo bueno como lo malo: pero la muerte es la que marcará el fin de esta siembra para principiar la cosecha. ¿Qué será ella? "Lo que sembramos cosecha dará." No nos cansemos de sembrar el bien, pues a su tiempo cosecharemos lo que hubiéremos sembrado.

2.—**La muerte es el fin de una carrera y el principio de posesión del premio que se ha merecido de acuerdo con la forma, método y realización de la carrera.** No olvidemos que Pablo habla de la vida cristiana como una carrera que nos es propuesta. Heb. 12:1, 2. Cada uno de nosotros estamos corriendo; lo necesario es correr bien, con paciencia, sin mirar a los lados sino sólo a Cristo, porque de otra manera nos exponemos a dejar de correr y por lo mismo a perder nuestro premio. Corramos, corramos que al fin de la carrera nos espera el premio que el Señor ha prometido a cada uno de los que corren en el estadio de la vida.

3.—**La muerte es el fin de una grande pelea y el principio de un período de condecoración y ascenso.** Decía Pablo: "Pelea la buena batalla. He peleado la buena pelea." La vida es una pelea, una lucha, una batalla. Peleamos cuerpo a cuerpo, cara a cara, frente a frente. "Después de la batalla

nos coronará." Así dice un himno que expresa la misma idea que nosotros estamos procurando sacar de nuestra pregunta. Luchemos sin cesar, con fe, con valor, con entusiasmo, pues el Señor nos dará la victoria y después nos dará la corona.

4.—**La muerte es el fin de una tarea y el principio del goce del salario.** Todo trabajo se paga; toda tarea recibe galardón. Todos tenemos una tarea que realizar aquí en el mundo. Cristo mismo decía: "La obra que me diste que hiciese, la he acabado." ¡Qué hermoso es poder hablar así como Cristo; acercarnos a Dios para decirle que acabamos nuestra tarea. Somos obreros, somos trabajadores y cada uno tiene una tarea que hacer. La muerte marca el fin de las oportunidades de trabajar y de hacer la tarea, marca el fin de labor que nos es concedido. Pero cuan glorioso es para aquel que ha podido hacer la mayor parte o toda su labor. Hagamos la tarea con amor, con gozo, como quien sirve a Dios, como quien cumple con su deber. Pongamos diligencia en hacerlo, pues en cualquier momento, puede ser cortada nuestra vida y con ella las oportunidades; puede venir la enfermedad y con ella puede perderse nuestra energía para trabajar. Seamos sabios no desperdiciando el tiempo, sino laborando activamente para el Señor. Viene el tiempo de recibir nuestro salario.

5.—**La muerte es el fin de un negocio y el principio del goce de las ganancias.** Esto mismo pensaba Pablo cuando decía: "Para mí la muerte es una ganancia." Cuán clara es la idea cuando pensamos en nuestro Maestro que simbolizó la vida cristiana como aquellos siervos que recibieron minas de su Señor; pero a los cuales les ordenó: "Negociad entre tanto que vengo." ¿No es esto lo que espera el Señor y lo que nos ejemplificó cuando dijo a María: "¿No sabéis que en los negocios de mi Padre me conviene estar?" Pues bien, nuestra vida es un negocio, pero desgraciadamente muchos hay que están negociando con su vida y con su alma, vendiéndose a mal hacer. Pero después de todo el negocio de nuestra vida traerá ganancias para los cristianos y pérdidas para los malos. La muerte es una ganancia, un tesoro, algo así como una lotería. Por eso el cristiano la ve sin temor y casi con grande gozo, pues ello trae al cristiano un descanso y una bienaventuranza inefable.

6.—**La muerte es el fin de una vida de estudio y el principio del examen final.** No hay que olvidar que somos discípulos de Cristo y tarde que temprano tendremos nuestro examen. "Entre tanto que vengo ocúpate en leer, estudiar.... para que tu aprovechamiento sea manifiesto a todos." Esa es la esperanza de Cristo acerca de cada uno de nosotros. Dios nos ayude a ser buenos discípulos de Cristo.

7.—**La muerte es el fin de una vida material y corruptible y el principio de una vida superior, espiritual y eterna.** Acá dejamos penas, sufrimientos, dolores, cargas, enfermedades y entramos a una vida sin mal, sin pecado y sin sufrimientos. Dejamos la vida del mundo para entrar a la vida del cielo. Dejamos la vida imperfecta para entrar a la vida perfecta; dejamos la vida del hombre para entrar en la vida de Dios.

Gracias a Dios que la muerte del cristiano no es muerte sino sólo su sombra, no tiene aguijón ni dolor; no es muerte sino sólo un sueño y descanso; no es destrucción sino sólo una transformación para un mundo mejor, para una vida superior, para un estado de perfección completa. ¡Cuan hermosa es la muerte! "Bienaventurados los que de aquí en adelante mueren en el Señor."

C. E. Morales.

PENSAMIENTOS DE VIGIL

Grave tontería condenarse a la inactividad. Positiva desgracia no tener qué hacer. El trabajo adecuado a las aptitudes es gozo en todas las edades y también remedio para la mayor parte de los males. El esfuerzo empleado es el que da la medida de la posesión y del goce consiguientes a la conquista.

En los tiempos primitivos quien no cazaba ni pescaba no tenía derecho a comer. Ahora tampoco lo tiene, aunque se lo atribuya, quien no emplea sus energías en beneficio propio o de la especie.

La gente ociosa perturba, afea y envilece a la humanidad, pero a nadie hace más daño que a sí misma.

A todo se halla al fin y al cabo justificación en este mundo, menos a una existencia completamente estéril.

Una tarea, por humilde e insignificante que parezca, puede salvar cuerpo y alma del tormento. ("Las Verdades Ocultas").

Hasta que vino Jesús era bastante amar y hacer el bien a quienes nos aman y benefician; pero Jesús impuso un mandamiento nuevo: quiso que amáramos aún a los que nos hubieran agraviado, aún a los que nos aborrecen.

En ningún caso, pues, ha de retribuirse la injuria, el daño, el perjuicio.

Se venga quien desconfía de la justicia de Dios, quien considera que la suya es preferible y superior a la justicia divina.

("Reflexiones Cristianas")

SECCION POETICA

DIOS ME HIZO RICO

(Al Rdo. Felipe Toro Quiñones.)

Desesperado, triste y oprimido
de desaliento por la adversidad;
sentí en mi corazón hondo latido
y prorrumpí a llorar.

Tres de los hijos débiles, postrados,
triste la esposa, el carterín vacío,
los pórticos del crédito cerrados
y el corazón sin bríos.

Sin abrigo ni pan lo suficiente
al médico llamamos, y no viene,
¿será que algún asunto le entretiene
entre gente pudiente?

No importa lo que sea, más la corriente
del triste padecer su curso sigue;
¿es que la suerte adversa me persigue
con furia persistente?

Monologando de ese triste modo
entre mezcla de ajenjos y de hiel,
y sollozando conturbado y solo
así me pregunté:

¿Qué puedo hacer si la miseria humana
llena mi copa de amarguras mil?
¿Y para hallar la protección ansiada
adónde recurrir?

Postréme de rodillas y al Eterno
mi lacónica historia relaté,
creyendo que ser rico era algo bueno,
eso le supliqué.

Y el Señor de los cielos esa noche
transformó mi angustiado corazón
y a mi alma iluminó la antorcha
de una mejor visión.

Al despuntar la aurora el nuevo día
rico y acomodado me encontré;
no había pan ni vestidos todavía,
cuando me desperté.

El médico tampoco había llegado
ni de un centavo podía disponer,
no habían los enfermos mejorado,
¿de qué disponía, pues?

Miré hacia arriba, al Todopoderoso,
a mí, miré después,
y alcancé a ver los tesoros preciosos
que ha puesto en mi poder.

Tengo un cuerpo, dos ojos, una mente,
un corazón, dos manos y dos pies,
y en mi Señor inagotable fuente
de riqueza y poder.

Pedí con fe, poseí lo que pedía,
desde antes de tenerlo en mi poder:
las cosas del Señor hícelas mías
solamente por fe.

Vi que todo se me facilitaba,
cuanto había menester,
arriba el cielo que me cobijaba
y la tierra debajo de mis pies.

Y ví más, que lo por Dios creado
y cuanto el hombre inventara después,
a mi servicio había sido brindado
y lo empecé a tener.

Desde ese día nada me ha faltado,
vida, salud, satisfacción, poder,
la dicha de sentirme acaudalado
con el poco tener.

Dios me hizo rico, riqueza que no acaba
me ha dado a poseer,
y mi vida se siente consolada,
¡la gloria sea de El!

Rdo. Tomás Aquino Ojeda.

VALE MAS AMAR QUE ABORRECER

Al que ingrata me deja, busco amante;
Al que amante me sigue, dejo ingrata;
Constante adoro a quien mi amor maltrata;
Maltrato a quien mi amor busca constante.

Al que trato de amor hallo diamante,
Y soy diamante al que de amor me trata;
Triunfante quiero ver al que me mata,
Y mato al que me quiere ver triunfante.

Si a este pago, padece mi deseo;
Si ruego a aquel, mi pundonor enojo;
De entre ambos modo infeliz me veo.

Pero yo por mejor partido escojo,
De quien no quiero ser violento empleo,
Que de quien no me quiere vil despojo.

Juana Inés de la Cruz.

GEORGE A. RIGGS: PIONERO BAUTISTA

Datos biográficos por el Rdo. José L. Delgado.

El Dr. George A. Riggs ha sido el misionero norteamericano que más años de servicios continuados le ha prestado a la obra bautista en Puerto Rico. Tan larga y tan fecunda fué su vida misionera en Borinquen, que todos le consideramos un neto boricua. Un boricua que sabía dormir en catre, en hamaca o en el puro "soberao" de un bohío en la montaña y que saboreaba con gran gusto y placer el café prieto y puya, acompañado con batata, plátano o malango asado.

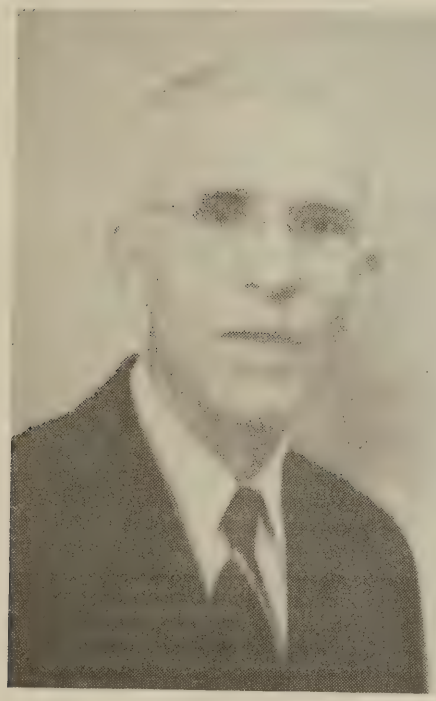

Dr. George A. Riggs.

Nació en el pueblecito de Pageville, estado de Ohio, el 19 de diciembre de 1877. En el año 1894 fué convertido, siendo bautizado en la primera iglesia bautista de New Brighton, Pennsylvania. Pasó una niñez sin juegos ni diversiones. Alternaba la escuela con las arduas faenas del yantar diario. A los trece años dejó la escuela para dedicarse al trabajo. En este período de tiempo, aprendió el oficio de carpintero, oficio del cual llegó a ser experto.

Desde su conversión, sentía latir en su corazón el llamamiento de Dios para Su obra. Pero, aún no había llegado el momento de independizarse para empezar su preparación hacia tal objetivo. Al fin llegó a la edad de 20 años. Con determinación, volvió a la escuela. Con decidido interés se aplicó a los estudios, sin antes haber tenido grandes dificultades de adaptación debido al largo período de años que había estado fuera de las aulas. Logró triunfar. En 1907, se recibió de Bachiller en Ciencias de la Universidad de Bucknell, Pennsylvania, y en 1910 obtuvo el grado de "Master", también en ciencias, de la misma Universidad y su Diploma de Graduación del Seminario Bautista Teológico de Rochester, N. Y., objetivo éste tan largamente deseado y esperado por el entonces joven Riggs. Esta fué la culminación de la preparación académica y teológica del que había de distinguirse como uno de los grandes pioneros de la obra bautista en Puerto Rico. Siendo estudiante aún, ocupó el cargo pastoral de la iglesia bautista de Kent, N. Y., durante los años de 1908 a 1910.

Como premio de su labor como pastor, su iglesia madre, la de New Brighton, le ordenó al Santo Ministerio el 20 de mayo de 1909. El 23 de agosto de 1910, casó con su actual esposa, Srta. Margarita W. Lesher, de cuyo matrimonio la tenido cinco hijos, tres varones y dos mujeres. Y el 1° de septiembre de 1910 hizo su ingreso como misionero bautista en Puerto Rico.

Ya Riggs conocía a Puerto Rico. Pues siendo todavía estudiante, estuvo en la Isla en los años 1904 y 1905, en la labor de constructor de capillas y casas pastorales. Este mismo trabajo lo había hecho un año antes en Cuba.

La obra misionera del Rdo. Riggs puede dividirse en tres etapas. La primera, fué de misionero constructor. Abarca los años de 1903 al 1905. La segunda, la de misionera pastoral, de 1910 al 1918. Durante estos años fué misionero de distrito en el Centro y Sur de la isla y ocupó cargos pastorales en las iglesias bautistas de Orocovis, Ponce y Río Piedras. La tercera etapa, fué la de misionero-administrador de la obra bautista. En esta capacidad, ejerció el cargo de Misionero General desde 1918 al 1943. De esta manera sirvió a la obra misionera por unos 35 años. ¡Más de un tercio de siglo!

No fué hombre de una sola actividad. Ocupó muchos y variados cargos de responsabilidad, tanto en la denominación bautista como en la obra interdenominacional de Puerto Rico. Entre sus muchos cargos, se destacó como Presidente de nuestra Convención, primero, en el año 1916-17 y luego, en el año 1942-43. Fué, además, Tesorero de la misma organización en los años 1915-16 y 1917-18. Fué leal Tesorero del Seminario Evangélico desde el 1918 al 1943. Dió sus entusiasmos al desarrollo de la obra en las Instituciones del Gobierno y de la Junta de Publicaciones de "Puerto Rico Evangélico", de las cuales fué su Tesorero y Presidente, respectivamente, por muchos años. La Academia Bautista de Barranquitas, debe su existencia a sus constantes esfuerzos en pro de esa escuela.

Es escritor ameno. Colabora en varias revistas norteamericanas, entre éstas, "Missions" y "The Watchman Examiner." Es autor de infinidad de folletos y artículos periodísticos de gran valor. Entre sus trabajos, se destacan "Baptist in Puerto Rico", "Dios y los Suyos" y "La Biblia y las Ofrendas."

En 1943 se retiró de esta obra para irse a descansar de su ardua labor. ¿Descansar? Riggs no es hombre para estar inactivo. Sigue activo. Sigue trabajando, a pesar de sus 67 años de edad. Actualmente ha aceptado el llamamiento para trabajar como pastor de una iglesia en la ciudad de Scranton, Penn., la "Bethany Baptist Church." La condición caótica en que se encuentra esa iglesia ha sido el incentivo para aceptar este pastorado. Y allí está. Trabajando con ahinco a la edad de 67 años para levantar la moral, la fe y el espíritu misionero de una iglesia muerta, abandonada y endeudada, y sólo por amor a la obra y a las almas, pues esa iglesia sólo le ayuda en sus gastos personales, dependiendo para su sostenimiento de su pequeña pensión, que es muy escasa. Pero Riggs es hombre de fe. A pesar de sus 67 años, aún siente los bríos de un joven de 25.

Después de jubilarse como misione en Puerto Rico, recibió simpáticos

(Sigue en la página 15, Col. 2.)

CULTURA ESPIRITUAL

EL ALTAR FAMILIAR

Grande es la responsabilidad que descansa sobre el hogar desde el punto de vista de los asuntos religiosos. No basta la labor que hace la iglesia para dar a la niñez y juventud el escudo y defensa que necesitan para hacer frente a las demandas que trae la vida.

Hogar, escuela, iglesia y actividades sociales son los campos en que se desenvuelven las actividades de la niñez. Cuatro caminos por los que marchan formando, al pasar por ellos, su carácter. ¿Qué hay en esas sendas que atraviesan a diario nuestros hijos?

El punto de partida es el hogar, primera escuela del niño y lugar donde recibe las primeras orientaciones, casi en el balbuceo de las primeras palabras y en los menudos vacilantes pasos.....

Si no está construído el hogar sobre bases firmes, no puede cumplir la misión para la cual está destinado, ni puede la iglesia y la escuela hacer su parte en la elaboración de caracteres íntegros. ¡Dichosa la niñez y la juventud que son llevados a Cristo por la mano segura de sus padres! ¡Qué efectiva la labor de la escuela en ellos! ¡Qué fructífera la influencia de la iglesia y cómo se vencen las tentaciones y peligros de las actividades sociales y escollos en que tropiezan muchas vidas jóvenes! Cristo es la fuerza que hace a los hombres invencibles.

Mujeres cristianas, haced de vuestros hogares templos y escuelas donde arda encendida la lámpara de la verdadera oración y donde se instruya al niño en su carrera, para que cuando sea grande no se aparte de ella.

Sea el hogar donde el alma del niño se modele, y que su influencia vaya más allá de las horas que en él trascurren, a todas sus actividades y labores.

Llevadlos al templo, y tened los ojos fijos en la escuela en que se instruyen y en los compañeros con quienes se divierten. Sed vigilantes y cuidadosas de esas almas preciosas; el medio ambiente está plagado de vicios y la vida moderna tiende a lanzar la niñez y la juventud por el sendero de la indiferencia y la incredulidad. Cuidad de formar la conciencia cristiana de vuestros hijos a fin de contrarrestar las tendencias anticristianas de la época.

Celebrad el altar familiar, donde unidos padres e hijos, se rinda culto al Padre Celestial y se esculpa en las almas infantiles la doctrina salvadora del Evangelio.

Apartad una pequeña porción de vuestro tiempo para el culto en el hogar; pedid unidos la dirección divina, con sencillez y espíritu de adoración; poned a vuestros hijos en contacto diario y vital con la Biblia; enseñadles con el ejemplo de una sincera vida cristiana, y estaréis templando sus almas para una existencia útil y hermosa.

Pasarán los años y tal vez estarán lejos del hogar los hijos, pero en lo profundo de su pecho irá grabado el recuerdo de esa hora bendita de oración en que la buena madre les guiaba hacia Cristo y en la que el padre, cansado del trabajo, y tal vez agobiado por la carga, oraba implorando la bendición de Dios.

Hay madres que emplean más tiempo en el cultivo de sus plantas y embellecimiento del hogar que en instruir a sus hijos en las cosas sagradas.

Una madre que habla con elocuencia del Evangelio, que ora en presencia de sus hijos, es un ejemplo eficaz en la lección de la vida buena.

El culto de familia es tan importante en el hogar como el pan que se come diariamente, pues forma el carácter del niño e influye en su porvenir.

Afirma los lazos del amor y de la fortaleza espiritual para vencer las tentaciones y resolver los problemas.

Si algunos de los hijos o el esposo es indiferente, no dejéis por eso de celebrar el culto familiar; cuando uno y otro día nos vean inclinar la frente para implorar la presencia del Padre, su corazón será tocado.

El hogar es la fragua de donde salen rayos para alumbrar la escuela, la sociedad y la patria. Los hogares evangélicos deben estar en pie llenos de entusiasmo y de "fe para cumplir su sagrada misión."

De "El Evangelista Colombiano."

UN JOVEN COMO MUCHOS

A un mancebo un anciano preguntaba,
Y al anciano el mancebo respondía,
Lo que voy a contar, pues que pasaba
El caso, un viernes, a la vera mía.
—¿Y qué piensas tú ser?
—Seré abogado,
Que es carrera de lustre y de provecho.
—¿Y después?
—Periodista y diputado.
Pues tengo buena labia y mucho pecho.
—¿Y después?
—Tocaremos el registro
Que en las altas regiones tanto ayuda,
Y, en hallando ocasión, seré Ministro.
—¿Y después?
—¡Millonario! ¿Quién lo duda?
Hacerme rico sin tardanza espero,
Que es muy triste vivir en apreturas.
—¿Y después?
—Daré suelta a mi dinero
En palacios y coches y aventuras.
—¿Y después?
—Seré conde, según pienso,
O marqués y gran cruz, lo que es muy grato.
—¿Y después!
—Disfrutando del incienso,
Brillaré entre la pompa y el boato.
—¿Y después?
—Sonriéndome la suerte,
Luengos años veré gozando en calma.
—¿Y después?
—Ya.... después..... ¡oh Dios! ¡La muerte!
—¿Y después? ¿Qué hay después?

—¡Perder el Alma!—

Es la pena que aguarda al majadero
Que, en esa Babilonia a que tú aspiras,
Se olvida de buscar a Dios primero,
Ajustando a su ley todas sus miras.
¿De qué sirve lucrar el mundo entero,
Si el alma pierdes, si en pecado expiras?
—¡Ay, basta! (el joven replicó al anciano)
Entiendo la lección; no será en vano.

Cayetano Fernández.

MISCELANEAS

BIBLIOGRAFIA

Living Zestfully.—(Viviendo con entusiasmo), por el Dr. Clovis G. Chappell.

¡Otro libro de sermones! Alguna vez dijimos que no éramos afectos a leer libros de sermones por aquello de la tentación siempre presente de caer en el plagio de temas y hasta de divisiones y de muchos de los pensamientos de otro predicador. Pero al fin hemos cambiado de criterio: ahora nos agrada leer sermones de otros predicadores precisamente por el estímulo mental que resulta de ver cómo piensan otros, cómo ven los problemas de la vida y de qué manera estructuran su pensamiento al esforzarse en presentar las verdades cristianas en sus sermones.

Bien sabemos que no hay dos predicadores que aplicando las mismas reglas homiléticas y teniendo delante el mismo texto produzcan sermones no sólo iguales, pero ni siquiera parecidos. Todas las mentes trabajan de distinto modo, y todos los ojos ven siempre de distinta manera los objetos y sus partes, lo que quiere decir que también las verdades ofrecen aspectos muy variados a diferentes individuos. Y ahora nosotros, al leer los sermones de otros predicadores, nos sentimos arrebatados por su pensamiento y pronto, bajo el influjo de ellos, abrimos nuestra propia brecha, y sin plagiar nada, nos abrimos otro camino y seguimos nuestro propio rumbo aunque haya sido mucha la influencia derivada de lo que hemos leído.

Leamos, pues, todos los sermones que podamos que mucho bien nos hará la lectura, especialmente si los que leemos son la obra de grandes maestros en la Homilética y en la Exegética, y especialmente en la estructuración del pensamiento.

Con este motivo anunciamos hoy un bonito tomo de sermones: "Living Zestfully" por ese príncipe de los predicadores populares en el sur de los Estados Unidos, el Dr. Clovis G. Chappell, que tiene ya otros 21 tomos de sermones variados. El autor ha sido pastor de grandes iglesias, siempre popular y siempre buscado. Ya sea en ocasiones especiales o en su trabajo regular en el púlpito, siempre él habla a cada corazón con palabras vivas llenas de un encanto natural y un poder superior.

"Living Zestfully" que traducimos por "Viviendo con entusiasmo", es el título de uno de los 16 sermones que hay en este libro. Todos estos mensajes son sumamente sencillos; escritos en un lenguaje familiar se leen como un dulce que se deshace en la lengua, llenos de ilustraciones sencillas que remachan el pensamiento, saturados de elevados pensamientos que constituyen un estímulo mental para los predicadores que los leen. El Cristo radiante aparece en estos sermones, y al leerse y cojer su espíritu tenemos la convicción de que a pesar del caos y el desaliento que reinan actualmente, podemos vivir con entusiasmo día tras día mientras la victoria final llega. Así, cada uno de estos sermones es una joyita; se leen de una sentada produciendo una elevación de pensamiento que habla bien de la eficacia del predicador. El Dr. Chappell es famoso por esta difícil sencillez con que cautiva a sus oyentes en su gran Iglesia "Gallaway Memorial" de Jackson, Miss.

Mucho bien nos hará leer estos sermones que serán un verdadero tónico para el espíritu. El libro cuesta $1.50, oro americano, y se pide a Methodist Publishing House, 810 Broadway, Nashville, Tenn.

Vicente Mendoza.

REUNION CONJUNTA
de los Maestros Bíblicos de las Iglesias Bautistas de Caguas y de Río Piedras

En la tarde del 2 de junio se reunieron en Río Piedras los maestros de las Escuelas Bíblicas de Caguas y Río Piedras, para llevar a cabo un programa de instrucción y discusión de los problemas comunes a ambas escuelas bíblicas. A esta reunión, la primera de su clase y según se profetizó destinada a iniciar una nueva era en cuanto al estudio de los problemas que afectan nuestras escuelas, concurrieron cerca de sesenta maestros.

El programa comenzó un poco pasadas las dos de la tarde. El joven Daniel Rodríguez, de la escuela bíblica de la ciudad universitaria, inició la sesión con un servicio devocional. Le siguió una magnífica y provechosa conferencia dictada por la muy competente y querida hermana, la Sra. Trinita C. de Montalvo, basada en "La Personalidad del Maestro de la Escuela Bíblica." Fué tan provechosa e interesó tanto, que varios hermanos aportaron sus ideas y comentarios una vez llegado el turno.

Le siguió a tan amena y práctica conferencia un período musical. El Rdo. Aaron F. Webber nos enseñó un himno propio para niños. Creemos que muchos lograron aprender la música.

A la hermana Rafaela Bezares, también de la iglesia de Río Piedras, le fué encomendada la tarea de presentar y desarrollar una clase para intermedios. La hermana Bezares, cuya habilidad todos reconocemos, usando a los presentes como el grupo a enseñar, cautivó por todo el período que duró tal clase la atención de los presentes. Al terminar los hermanos presentes tuvimos la oportunidad de hacerle varias preguntas, sugestiones y comentarios. Este aspecto del programa fué el clímax durante la tarde.

Se procedió luego a presentar a los maestros por departamentos. A la vez, cada departamento se retiraba a discutir sus problemas propios. Este intercambio de ideas trajo por consecuencia que cada uno expuso sus problemas y se dieron soluciones.

Durante toda la sesión de la tarde reinó un alto espíritu cristiano y amplia camaradería.

Cerca de las seis de la tarde nos volvimos a reunir, esta vez en el hogar de los esposos Webber, donde la iglesia local nos obsequió con un sabroso y abundante menú. Allí, sentados en rueda bajo los graciosos y bellos robles en flor y sobre el verde césped, compartimos nuestra amistad, y entre risas y sabrosos bocados nos cubrió la noche con su denso manto.

Terminada la cena, el pastor de la iglesia local, el Rdo. F. Colón Brunet, cerró este acto con un breve servicio vespertino. Nos ofreció ideas llenas de sabor cristiano e instó a nuestro magisterio cristiano a seguir hacia adelante. "Es verdad que hay sinsabores", nos decía, "pero también hay momentos de alegría, como éste que estamos celebrando."

Cerca de las ocho de la noche comenzamos el viaje de regreso a nuestra ciudad del Turabo.

Ahora cuando vemos ese acto a varios días de distancia nos decimos: En verdad asistimos al comienzo de un nuevo método de discutir los problemas del Reino. La idea fué de los hermanos riopedreños, pero muy bien puede repetirse en cualquier área de

nuestra Misión en Puerto Rico.

Damos las gracias a esta iglesia hermana por habernos escogido, como conejillos de India, para realizar tan loable y saludable experimento.

Ismael Montáñez Brugueras.
Corresponsal.

BODAS EN MARYSVILLE, KANSAS

El día primero del pasado mes de junio y en la ciudad de Marysville, Kansas, realizaron sus sueños de amor la Srta. Ruth Abigaíl Robles y el Teniente de la Fuerza Aero-Naval de Estados Unidos Lloyd E. Slonecker. Ella es hija de nuestros apreciados amigos el Sr. Juan Robles, Jr. y doña Regina R. de Robles de la Central Mercedita, Ponce, P. R. El es hijo de los distinguidos esposos Sr. Lloyd E. Slonecker y doña Ina Slonecker, de Marysville, Kansas.

Bendijo la ceremonia nupcial el Rdo. E. J. Bowers, pastor de la Iglesia Evangélica de Marysville, Kansas. Fueron los padrinos los padres del novio, el Sr. Lloyd E. Slonecker y esposa.

La feliz pareja está en viaje de luna de miel por el continente. Eterna luna de miel deseamos a los hoy esposos Slonevker-Robles.

ACLARACION

Al informar en esta misma revista los nombres de las Iglesias Bautistas que me habían ayudado en el pago del pasaje de mis hijos al Norte, omití por distracción incluir a la Primera Iglesia Bautista de Yauco, que fué la primera en enviarme su contribución.

Pido perdón por esta omisión, y a todas las iglesias en general quiero expresar una vez más mi gratitud.

Tití F. Vda. de Maldonado.

SALUDO MILITAR

El joven soldado Rubén Negrón envía desde San Diego, California, un cordial saludo a la Iglesia Evangélica Unida de Santa Isabel, al Rdo. Santiago y esposa, al señor Ramón Aponte y al Rdo. Juan Díaz y familia.

"CAMINO DE VICTORIA"

Libro de sermones del Rdo. G. Cotto Thorner.

De venta en:

"Puerto Rico Evangélico"

Precio, $1.00 ejemplar.

OTRO QUE TRIUNFA

El 15 de junio acaba de graduarse de doctor en medicina y cirugía, el joven Samuel Rodríguez Rosado, en la Universidad de Louisville, Ky. En tres años terminó su preciosa carrera; además, al igual que su querida esposa, es graduado de farmacia de la Universidad de Puerto Rico. Hará su internado en el prestigioso Hospital de Distrito de Fajardo.

Acompañado de su gentil esposa doña Panchita Menéndez de Rodríguez, sus dos hijitos y su querida mamá doña Aurelia Rosado Vda. de Rodríguez, acaba de regresar a la isla por la vía aérea.

La Primera Iglesia Metodista de Ponce, a la cual pertenece la familia Rodríguez Rosado, tiene un saludo muy cordial para estos hermanos en su retorno al lado de los suyos nuevamente, y para Samuel nuestra más sincera felicitación por su nuevo triunfo, pidiendo al Señor que le bendiga y le sostenga fiel en la fe de Cristo, el Médico Divino.

Geo. Richardson,
Ministro.

Dr. Samuel Rodríguez Rosado.

GEORGE A. RIGGS: PIONERO BAUTISTA——(Viene de la página 12.)

homenajes de sus compañeros de acá y de allá, de Estados Unidos. Su Alma Mater, la Universidad de Bucknell, de Pennsylvania, le otorgó el título de Doctor en Divinidad, "Honoris Causa" en el verano de 1943. Así fué como esta Universidad prestigiosa premió la labor meritoria del Doctor George A. Riggs. Al esta Universidad honrar a uno de sus hijos espirituales de esta manera, se honró a sí misma, pues el Dr. Riggs es hombre de capacidad mental y espiritual muy vasta, merecedor de esta distinción.

¡Que Dios bendiga al Dr. George A. Riggs y le dé muchos años más de vida para que continúe esparciendo las buenas nuevas de salvación a las almas perdidas del sector donde está radicada su actual iglesia, en la ciudad de Scranton!

SEMINARIO EVANGELICO
RIO PIEDRAS, PUERTO RICO

22953

NOTICIAS DE LAS IGLESIAS

CAMPO PRESBITERIANO

AGUADILLA
Higüey

La Iglesia Presbiteriana del Higüey estrenó una nueva mesa de comunión el 27 de mayo, Día de Pentecostés, y estrenó también un ministro, pues fué la primera ocasión en que oficia el Rdo. Samuel Vélez Santiago. Cuatro nuevos miembros fueron recibidos, dos por profesión de fe y dos por reafirmación. El servicio resultó solemne e inspirador.

La Sociedad de Jóvenes ha tenido una variedad de actividades en este verano. Celebró una muy lucida fiesta en homenaje a los maestros de la Escuela Bíblica y del magisterio público perteneciente a la iglesia, con motivo del Día del Maestro. Festejó también a los graduandos de nuestra iglesia, que incluyeron uno de normal, dos de Escuela Superior, nueve de noveno, siete de sexto y varios más de primero. Visitó con su coro la Iglesia Central Presbiteriana de Mayagüez para el Segundo Festival de Música allí celebrado el 1° de junio. Tuvo un interesante servicio de discusión sobre la radio en Puerto Rico.

Se encuentran enfermos los hermanos doña Isabel Sales, fiel miembro fundador; doña Magdalena Calderón; la Srta. América Hernández, y la niñita Irma Roldán. Oramos con fervor por estos hermanos enfermos.

S. J. V.

SABANA GRANDE

Bajo los auspicios de la Sociedad de Damas se celebró en la casa del pastor una reunión social con el fin de celebrar la terminación de la actividad, "El Zapatito." El grupo juvenil lírico sabaneño amenizó el acto. Más de 50 personas disfrutaron de esta fiestecita cristiana.

Bajo la sabia dirección de nuestro pastor, Rdo. Badillo Bello, se está llevando a cabo una campaña pro reparación, pintura y escaños de nuestro templo.

La sociedad de Esfuerzo Cristiano "Juan Vélez Segarra" eligió nueva directiva. Esta quedó constituída de la manera siguiente: Presidenta, Ursula Nazario; vicepresidente, Gaspar Ortiz; secretaria, Guillermina Ortiz; tesorera, Gloria Rodríguez; oradora, Isabel López y secretaria corresponsal la que suscribe.

Los soldados Hiram López y Rubén Ortiz, miembros fieles de esta iglesia, nos visitaron a menudo y nos prestaron su valiosa cooperación mientras duraron sus vacaciones. Ambos han regresado a sus campamentos respectivos y están cumpliendo con su deber. Que Dios los bendiga y los guarde.

Los queridos hermanos Juan Vélez Segarra, Felipe Lugo y Modesto Rosado, miembros fundadores de esta iglesia, han abatido sus columnas en la iglesia militante para levantarlas, con mayor entusiasmo y fuerza, en la iglesia triunfante en el oriente eterno. Servicios religiosos en memoria de estos hermanos se han celebrado en la iglesia y en sus hogares.

Genoveva López.
Sec. corresponsal.

AGUADILLA

Desde hace dos semanas funciona en nuestra iglesia la escuela recreativa de verano con una matrícula de 65 niños.

El martes pasado los Caballeros celebraron un servicio en el hogar del hermano Luis Flores, como ofrenda de su nuevo hogar al servicio del señor. Hubo mensajes y obsequios.

La señora doña Margot de Espada fué atacada por una fuerte pulmonía, pero ya está mejor, gracias al Señor.

Hemos tenido el gusto de saludar en nuestra iglesia al Rdo. J. L. Santiago Cabrera, quien en breve tomará posesión de esta iglesia.

Salvador G.
Corresponsal.

IGLESIA EVANGELICA UNIDA DE PUERTO RICO

GUAYANILLA
Sierra Baja

Bodas.—El día 20 de junio, después de un inspirado mensaje por el pastor, señor Eudosio Rivera, los jóvenes Francisco José Arzola, simpatizador de la obra, y la señorita Ana Hilda, miembro de la iglesia, contrajeron matrimonio. Apadrinaron la boda el hermano Eudosio Rivera y la muy consagrada hermana Porfiria Rivera.

La ceremonia estuvo a cargo del Rdo. J. A. Luciano.

Eterna luna de miel y muchas felicidades deseamos a este nuevo hogar.

Sentida nota de duelo.—Nuestra iglesia se ha sentido hondamente apenada con motivo de la muerte de la señora esposa de don Pedro María Antonsanti. La fenecida era madre de nuestro muy buen hermano Pedro M. Antonsanti. Fué cristiana fiel y consagrada.

A don Pepé y familia queremos expresar nuestro pésame, y pedimos grandes bendiciones al cielo para el hogar en desgracia.

Marcos A. Ruiz.

NAGUABO
Daguao-Esperanza

Muy bueno resultó el programita que celebró la Iglesia Evangélica Unida de la Colonia Esperanza en honor a las Madres. Hizo honra a éste el Sr. Juan Rivera, quien con elocuentes palabras alentó los corazones que de veras saben sentir lo que es amor de madre.

Fueron éstas obsequiadas habiendo, entre ellas, una a la cual se le otorgó un regalo.

Con gran contento celebramos un programita en honor a los graduandos el sábado 9 de junio. De ellos muchos pertenecían a nuestra grey evangélica de las iglesias Daguao, Esperanza y Quebrada Seca, y en su honor nos reunimos en este barrio último. Afectuosas gracias hacemos llegar hasta los esforzadores del mismo, nuestro amado pastor Sr. Salvador Vélez y su estimada esposa, Sra. Rosalina Ayala de Vélez, quienes se empeñaron en regalarnos con muy buenos obsequios.

Sixta Cruz.
Corresponsal.

CEIBA
Río Abajo

Día de las Madres.—El 13 de mayo celebramos nuestra fiestecita de las Madres, la cual resultó muy amena. Hubo una buena representación de madres e hijos. Fuímos obsequiados con bellísimos dramas, poesías y sabrosos dulces. Además, las madres recibieron hermosísimos regalos de sus hijos.

Reciben diplomas.—Nos sentimos muy contentos por el éxito obtenido por varios miembros de la Escuela Dominical. Nuestra hermana Nélida Meléndez obtuvo su diploma de cuarto año con muy buenas notas y ha ingresado en la Universidad de P.

R., para continuar sus estudios. Además Noemí Feliciano, Eugenio Nieves y Ruth Rivera se graduaron de noveno grado. Esta última recibió el primer honor de la clase.

Dolores Meléndez.
Sec. corresponsal.

DISCIPULOS DE CRISTO

SAN JUAN

Campaña para el mes de julio.—El día primero de julio del corriente año, se inició en la Iglesia Discípulos de Cristo de San Juan, la campaña del cuarto aniversario.

Nuestra iglesia fué fundada el día 7 de diciembre de 1941. En aquella ocasión la congregación se componía de siete miembros en plena comunión. La Escuela Bíblica tenía un promedio de 21 miembros, la Sociedad de Caballeros cuatro miembros y la Sociedad de Señoras cinco miembros. Con ese número de fieles, pocos en número pero grandes en fe y en amor cristiano, listos para sacrificarlo todo por la causa del Reino de Nuestro Señor y Salvador Jesucristo, empezamos a trabajar con todo empeño y esfuerzo.

Hoy, después de cuatro años de trabajo misionero, tenemos ciento tres miembros en plena comunión, 70 miembros en la Sociedad de Caballeros, 45 en la Sociedad de Señoras, 35 en la Sociedad de Jóvenes y una escuela diaria con 65 alumnos; además una Escuela Bíblica que alcanzó a 147 el domingo 3 de junio en el servicio regular.

El proyecto que tenemos en mente para este Cuarto Aniversario es de sumar 100 miembros a la congregación por medio del bautismo, alcanzar 200 en la asistencia regular de la Escuela Bíblica y construir el templo y la casa pastoral, con dos salones bien equipados para la escuela diaria.

Desde el mes de julio hasta el día primero de enero del 1946, cada miembro de la iglesia, cada familia que simpatiza con la obra de redención que realiza esta congregación, cada candidato para el bautismo, y todos los hermanos juntos estaremos trabajando y orando por el éxito de la obra evangélica y la superación de la vida espiritual de nuestro pueblo.

Isidro Díaz López.

NARANJITO

Bautismo.—El día 28 de marzo por la tarde fué bautizada en uno de los ríos de Naranjito, doña Herminia Rodríguez, cuyo testimonio intachable le mereció el honor de pasar a ser miembro de la Iglesia de Cristo en este pueblo. Dios siga bendiciendo su vida.

Casamiento.—El día primero de junio contrajeron matrimonio ante el altar de la Iglesia Evangélica de este pueblo los jóvenes José Efraín Rivera y Rosa Iris Astacio. Oficiaron en el acto los ministros Rafael Ocasio, pastor de la Iglesia, y Jesús María Rodríguez, ministro en Anones y en Maná. Las bodas se celebraron en el hogar de la familia Ocasio Durán.

Que Dios bendiga y prospere esta nueva pareja en los intereses de su Reino. **R. Ocasio.**

CAMPO BAUTISTA

PONCE

Miramar

Semana de gozo en el Señor.—El primero de abril del corriente año dimos comienzo a nuestro décimoctavo aniversario, terminando el seis de la misma semana, siendo un rotundo éxito. Tuvimos servicios todas las noches, con un nuevo mensajero cada noche.

Durante la semana nos ayudaron los Rdos. Turpaul, Juan Romero y Van Cleave, y los hermanos Ramón Aponte y Juan Ortiz Bermejo. Cerró el acto el día de aniversario el Rdo. Erasmo M. Bernier. Gracias a todos por su valiosa ayuda.

Un saludo por medio de "Puerto Rico Evangélico" a la Sociedad de Damas "Las Mensajeras del Rey" de la Primera Iglesia Bautista de Habla española de Nueva York, y muchas gracias por la ofrenda que nos enviaron.

Zoa R. de Torres.

LOIZA

Medianía Alta

Muere.—Con profunda pena esta iglesia vió despedirse el domingo 24 de junio a la venerable hermana Luisa López.

Muere esta hermana a la edad de 90 años, después de haber sido miembro fundadora de la obra y fiel durante cuarenta y tres años.

Jenaro Ayala.

BIBLIOGRAFIA

Isondu, Cuentos para Niños, por A. Pereira Alves. Editorial, Casa Bautista de Publicaciones, El Paso, Texas.

Esta nueva obra del compañero Pereira Alves acaba de llegar a nuestras manos. Se trata ahora de un libro de cuentos, para niños y jóvenes, es decir, de un nuevo método de enseñanza, tal vez el más interesante para la mente en formación de hombres y mujeres pequeños. Basta leer los títulos para uno darse cuenta de que la fibra moral es el espinazo del libro, del cual parten las distintas modalidades de la enseñanza y las cuales tienen por única norma la formación del carácter cristiano e íntegro. Esto puede verse más claramente en las biografías que aparecen al fin del libro, que tienden como a resumir alrededor de una personalidad histórica, todo lo que se lleva dicho en lo demás del libro. Son como ejemplos a unas cuantas consideraciones preliminares.

Felicitamos al compañero A. Pereira Alves por esta nueva obra que es una contribución más a la bibliografía protestante latinoamericana.

BODAS

En la Capilla del Seminario Evangélico ante el Rdo. Dr. Webber, unieron sus destinos el 27 de abril, año en curso, los distinguidos jóvenes señorita Carmen María Folch Ayala, de Mayagüez, y Héctor Radamés Clavel, de Guánica, perteneciente a las fuerzas del Tío Sam. Apadrinaron el acto la señorita Juana María Folch, hermana de la novia, y los señores Rolando Anglada y Pedro a Folch. Disfrutan su luna de miel en los baños de Coamo. Deseamos eterna felicidad a esta nueva pareja.

EL DIA DE LAS MADRES EN YAUCO

Recibimos atenta invitación para asistir a la celebración del Día de las Madres, acto que se llevó a cabo en la Iglesia Evangélica Unida de Yauco.

Según el programa a la vista, hubo un caluroso homenaje rendido a la Reina del Hogar, estando el mensaje principal a cargo del aprovechado joven Licdo. Samuel Corchado, pastor de la Iglesia Presbiteriana.

Damos las gracias por la cortesía de habernos enviado invitación.

¡MUY IMPORTANTE!

Acaba de salir de la prensa el último libro del Rdo. M. E. Martínez.

La Síntesis del Cristianismo o Los Cuatro Ministerios

Libro de profundo interés para todo cristiano interesado en conocer los fundamentos del Cristianismo en forma sencilla, breve y sintética. En cinco capítulos como sigue:

I. Dios.
II. Jesucristo.
III. El Espíritu Santo.
IV. La Iglesia.
V. Síntesis del desarrollo de la Iglesia.

Precio del ejemplar, 25c. De 10 ejemplares en adelante, 30% de descuento. Envíe su orden hoy mismo a "Puerto Rico Evangélico", apartado 1707, Ponce. P. R.

ESCUELA BIBLICA

A cargo del Rdo. José A. Luciano.

Lección para Julio 15, 1945.

Tema: El Propósito de Dios para Abraham. Génesis 11:26-12:20.

Texto áureo: "Serán benditas en ti todas las familias de la tierra." Gén. 12:3.

Lectura devocional: Salmo 139:1-12.

Tiempo: Abraham nació por el año 1996 A. C. Vivió 175 años, muriendo por el año 1821 A. C.

Lugares: Ur de los Caldeos, Harán y Canaán.

INTRODUCCION

Todo lo que se encuentra en la Biblia hasta Abraham parece más bien una introducción. El primer capítulo de la Biblia, donde comienza a esbozarse el plan de Dios de modo integral y continuado, comienza con Abraham. Se ve aquí cómo Dios obra sobre los hombres y las épocas, con un propósito determinado. El llamamiento de Abraham tiene mucho de milagroso.

BOSQUEJO

I. La vocación de Abraham. Génesis 12:1-3.

1. Dios le llama de la casa de su padre y de su pueblo.

2. Un llamamiento que inspira fe y confianza, puesto que Abraham no sabía a donde iba.

3. Un llamamiento que apareja bendiciones.

II. Abraham sale y llega. Génesis 12:4-5.

1. Obediencia al llamamiento de Jehová.

2. Abraham cargó con todo lo suyo: su famila, sus siervos y su hacienda. No dejó nada en su vieja tierra.

3. Abraham salió rumbo a Canaán y a Canaán llegó. Muchos salen y nunca llegan. Les falta perseverancia y fe.

III. Abraham en la nueva tierra. Génesis 12:6-9.

1. Abraham caminó por la tierra sin saber dónde iba. Dios pronto se la mostró. Su fe tenía que ser probada.

2. Dios se aparece a Abraham y éste levanta un altar y consagra la tierra.

3. Al moverse más al sur de Canaán, Abraham levanta otro altar a Jehová. La nueva tierra sería una tierra de altares.

CONCLUSION

Abraham fué un hombre de Dios en la obediencia, en la fe, en el valor, en la consagración. Por eso estaba destinado a ser padre de pueblos y de creyentes.

Tema para las Sociedades de Jóvenes.

Julio 15. La paja se vuelve viga. Lucas 6:41; Col. 4:6; 1ª Cor. 10:31-33.

Lección para Julio 22, 1945.

Tema: Abraham Practica la Fraternidad. Génesis 13:1-12. (Léanse capítulos 13 a 15.)

Texto áureo: "No haya ahora altercado entre mí y ti, entre mis pastores y los tuyos, porque somos hermanos." Génesis 13:8.

Lectura devocional: 1ª Juan 3:13-24.

Tiempo: Como por el año 1904, A. C.

Lugares: Egipto y Betel, al norte de Jerusalem.

INTRODUCCION

Cuando faltó pasto para sus ganados, Abraham se pasó a Egipto, país de abundancia. Su introducción en la corte de Faraón y su engaño en relación con su mujer, trajo al país grandes calamidades; sin embargo, Abraham prosperó y se hizo de una fortuna.

BOSQUEJO

I. Abraham llega de nuevo a Canaán. Génesis 13:1-4.

1. Al volver de Egipto se trae todo lo que tenía.

2. Ya no era hombre pobre, sino inmensamente rico. Dios le había favorecido en tierra extraña y entre enemigos raciales.

3. Al regresar, vuelve a la misma tierra y al mismo lugar donde Dios se le había aparecido. Era hombre agradecido.

4. No podía pasarse sin invocar el nombre de Jehová. Tal es la actitud del que siente el llamamiento de arriba.

II. Contienda entre Lot y Abraham. Génesis 13:5-9.

1. Las haciendas de Lot y Abraham habían crecido demasiado, y ya la tierra no era suficiente para sus ganados.

2. Los pastores de Lot y Abraham pelean.

3. Abraham el pacificador: ofrece una solución justa para el arreglo de dificultades.

4. La separación parece inevitable.

IV. Lot y Abraham se separan. Gén. 13:10-12.

1. Abraham, el magnánimo, da a Lot la oportunidad de escoger primero.

2. Lot escoge, al parecer, la parte mejor, donde había agua y pasto abundante para sus ganados. Pero se acerca al pecado.

3. Abraham se queda con los cerros, la parte seca y estéril, pero está más cerca de Dios.

CONCLUSION

Como resultado de esta pelea y de esta elección, tío y sobrino se ven por primera vez separados. La escasez, al parecer, une a los hombres; pero la abundancia y la riqueza, los separa. Cuando dos son ricos, sus bienes no caben juntos, y, en consecuencia, sus corazones tampoco andan juntos y tienden a separarse.

Tema para las Sociedades de Jóvenes

Julio 22. La recreación sana. Eclesiastés 11:9; Col. 3:17.

¡ULTIMO LIBRO!

La Síntesis del Cristianismo del Rdo. M. E. Martínez

Precio: 25c.

Pídalo a:

"Puerto Rico Evangélico", Apt. 1707. Ponce, Puerto Rico.

RINCON DEL DIRECTOR

ASI SE EDUCA RELIGIOSAMENTE AL PUEBLO

En una hojita profusamente repartida en Ponce, se lee:

"El viernes, 22 de junio, a las 7:30 de la mañana, recibirán la Sgda. Comunión centenares de niños y niñas en la Iglesia de la Merced.

"Padres católicos: Haced que vuestros hijos tomen parte en este grandioso y espiritual banquete, en el que deben estar presentes todos los niños y niñas de la parroquia.

"El jueves a las 4 de la tarde todos deben ir a la Iglesia de la Merced para confesarse y recibir instrucciones para la comunión del viernes.

"ATENCION: El viernes, después de la Comunión, todos los niños y niñas recibirán un sabroso desayuno y un recuerdo de tan grandioso acto. Por la tarde, a las 3, todas los niñas y niños que comulgaren ese día podrán asistir a una función cinematográfica que habrá en el Teatro Bélgica, etc."

Los niños y niñas de esta porción de la ciudad de Ponce donde está radicada la Iglesia de la Merced, no gustan mucho de ir a comulgar, ni a oir doctrina, pero en cambio son locos por el cine, donde ven peleas a granel y las artimañas de los gangsters y bandidos de oficio.

El cura, que conoce de esta debilidad de nuestros muchachos, usa la psicología ciento por ciento, y para conseguir un buen grupo de ellos les ofrece gratis tres obsequios, a saber: un sabroso desayuno, un recuerdo y una función de cine. Demás está decir que el éxito está asegurado. No habrá sitio para acomodar el número de pequeños que irán a la Merced pensando, no tanto en la confesión y comunión, sino en los tres regalos que van a recibir.

Resultado: que el principio moral que se procura inculcar se echa a perder por el método empleado, porque el niño irá a la Iglesia por lo que recibe y no por lo que da. La religión se convertirá así en un negocio, en el que se ofrece una mercancía material en cambio de una mercancía religiosa, que no es ni siquiera espiritual, porque hay poco de espíritu y sí mucho de mundanalidad en toda transacción en la que se involucre el principio religioso.

Poco importa a la Iglesia Católica al parecer los métodos empleados, con tal que se consigan ciertos y determinados fines. Véase, para corroborar una vez más este aserto, la noticia que trae "El Anunciador" del sábado 14 de Abril, 1945, de Nueva York:

"La entidad católica de la Iglesia "La Milagrosa" (también la milagrosa, donde parece que abundan los milagros) extiende a través de ésta, una cordial invitación a la colonia hispana de Nueva York para que asista a su baile anual, que se celebrará, mañana domingo, día 15 de abril, comenzando el acto a las 8:00 P. M. y que durará hasta media noche.

"Amenizará este acto social-bailable la orquesta del popular profesor Vicente Siegler, la que ofrecerá un programa selecto de boleros, sones, rumbas y danzas."

Estos bailes son a menudo fuente de ingreso precioso para fines que se dicen religiosos, proviniendo una parte considerable de la cantina, donde se vende el licor que emborracha y que hace perder a hombres y mujeres los más elementales principios del honor y de la decencia. Pero como los bailes producen, al igual que el bingo y cuanta clase haya de juego, con un poco de agua bendita quedan santificados y pasan del reino de lo mundano y pecaminoso al reino de lo divino y bueno.

Esta idea comercialista de Roma se expresa de diversas maneras, y ha sido explotada desde la más remota antigüedad. Si en algo puede decirse que Roma es la misma, es en esto del juego y del espíritu mercantil. Veamos el último ejemplo que nos viene de Argentina. El semanario parroquial de "El Templo de San Carlos" del 14 de febrero de 1941, número 1982, situado en las calles Victoria y Quintino Bocayuba, Buenos Aires, nos trae este jugoso y muy católico anuncio:

"A comerciar con María Auxiliadora.—¿Tienes algún negocio difícil entre manos? ¿Necesitas conseguir un empleo; percibir pagos de los cuales has perdido hasta la esperanza de obtenerlos? ¿Te hallas en pleito que consideras ya perdido?

"Promete UN TANTO POR CIENTO a María Auxiliadora, y pronto serás bienhechor de su obra, porque ella necesita dinero y será parte interesada en tus triunfos."

Este anuncio hace competencia a los adivinos y curanderos, puesto que promete éxito seguro con tal que **un tanto por ciento** ingrese en las arcas de María, que ahora—primera noticia que tenemos—, cuenta con una agencia de negocios. ¡María, la madre de Jesús, la mujer casta, pura, digna y virtuosa, puesta en boca de mercaderes de peores entrañas que los que Cristo sacó del Templo de Jerusalem!

¡Y esta es la misma Iglesia que pretende instruir religiosamente a nuestra juventud, que intenta acaparar la conciencia de todo el mundo, y que reclama a todos los vientos poseer la verdad y toda la verdad!

EL DINERO ES BUEN CATOLICO

Comentando el reciente pronunciamiento de los obispos americanos en favor de la paz, un lector del "New York PM" escribió a éste en diciembre 12: "La Iglesia Católica de América está en los actuales momentos en posición de hacer una contribución directa a la paz duradera insistiendo en que la Santa Sede se despoje de sus vastas propiedades agrarias, utilidades y fuentes naturales en los países europeos. Esta inmensa riqueza que no paga contribuciones ha creado una carga intolerable al pueblo pobre de Europa."

Los jesuítas han controlado siempre mucha de la riqueza de los países católicos. Antes de ser expulsados de España por el régimen republicano en 1931, los jesuítas controlaban cuando menos un tercio de la riqueza de aquel país. Según Gerald Brenan en su "The Spanish Labyrinth" pág. 48:

"Ellos (los jesuítas) poseen ferrocarriles, minas, factorías, bancos, compañías de embarque, plantaciones de naranjas..... manejan el negocio de muebles antiguos, suplen a Madrid de pescado fresco y **controlan los más activos cabarets.**"

Hay un antiguo dicho español: "El dinero es muy católico."

The Converted Catholic.

DE TODO UN POCO

PULIMENTO POR LA TRIBULACION

En la costa de California, en Pescadero, hay una playa muy famosa llamada "Pebble Beach." La larga línea del blanco oleaje, viene acompañada con su eterno rugido, ruidos y truenos entre las piedras de la playa. Ellas son recogidas entre los brazos de las crueles olas y tiradas, arrolladas, restregadas las unas contra las otras y molidas contra los filos agudos de los peñascos. Durante el día y la noche continúa la interminable trituración sin descanso alguno. ¿Y cuál es el resultado?

Turistas de todas partes del mundo se congregan allí para recoger aquellas piedras redondas y preciosas. Estas piedras se colocan en los gabinetes y también sirven para adornar las repisas de las chimeneas. Pero pasemos más allá alrededor de los peñascos que rompen las olas portentosas, y arriba en una apacible ensenada, guarecida de las tormentas y siempre dando cara al sol, se encuentra una gran abundancia de piedras pequeñas redondeadas por las aguas que nunca han sido escogidas por el viajero.

¿Por qué han permanecido estas piedras por tantos años sin ser buscadas? Por la simple razón de que han escapado de todo el alboroto y trituración de las olas, y la quietud y la paz las dejaron como las hallaron, toscas, angulares y exentas de belleza. El pulimento viene por medio de la trubulación.

Manantiales en el Desierto.

UNA RESPUESTA EJEMPLAR

El gran escultor Dannecker tardó ocho años en terminar su famosa escultura que representa a Cristo. Según manifestó, la parte de la obra que más había merecido su dedicación y empeño era el rostro. Cuando hubo terminado su trabajo quedó satisfecho: verdaderamente, la cara tenía una expresión maravillosa. Reflejaba tan bien las emociones del amor y del dolor, que muchos que luego contemplaron la escultura se conmovían hasta las lágrimas.

Después de cierto tiempo, Dannecker fué invitado a trabajar en una nueva obra de arte. Se trataba de una estatua de Venus y las condiciones de la oferta eran tentadoras por la gran recompensa ofrecida. Pero la respuesta del escultor fué inmediata y llena de energía:

—¡Ah, no!— dijo el artista.—Después de contemplar en mis meditaciones por tanto tiempo el rostro de Jesús para reflejarlo en mi obra, ¿pensáis que puedo ahora dedicar mi atención a esa figura pagana?

El Joven Soldado.

CURIOSIDADES

La mayoría de los animales feroces se enfurecen de manera peculiar a la vista del terror humano. Tal vez el hecho obedezca al "olor a pánico" que, según algunos naturalistas, despiden las personas atemorizadas.

La hembra del mosquito es la que chupa la sangre. Al macho le basta con el néctar y otros jugos de las plantas.

El crecimiento del musgo depende principalmente de la orientación del lugar y de la dirección de los vientos dominantes.

Es la helada lo que es agua congelada. Los copos de nieve provienen de la condensación de la humedad a temperaturas inferiores a cero grados y caen ya en forma de nieve.

EN LA TORMENTA

Cuando la ruda tormenta
azota mi embarcación,
y se turba mi razón
en el mar de la existencia,
hallo siempre en tu clemencia
¡Oh bendito y buen Señor!
el consuelo bienhechor
que ilumina mi esperanza
y truecas en dulce bonanza
de las ondas el furor.

A tu voz el viento cesa
y se aquieta el mar bravío
y por eso, gran Dios mío,
se aumenta mi fe pensando,
que mientras viva confiando
en tu gracia y tu favor,
jamás podrá el tentador
hundirme en el cieno impuro,
pues me llevas bien seguro
hasta el puerto de tu amor.

Domingo G. Mansilla.

CARTA DE MARK TWAIN A UN EDITOR

En 1900, Mark Twain escribió a un señor Kester que había solicitado su autorización para adaptar al teatro su novela **Tom Sawyer:**

"Me deleitaría ver a **Tom Sawyer** en escena. No es necesario que someta usted la adaptación dramática a mi aprobación..... Haga mangas y capirotes con el libro, si así le conviene..... Si quiere agregarle personajes, incidentes, consejos o cualesquiera otras cosas, hágalo con entera libertad. Todas mis vanidades literarias han muerto y no considero sagrado nada de cuanto he escrito.

"Cordialmente suyo, S'l Clemens."

Hemos hecho poner en cuadro una copia de esta carta para exhibirla en lugar muy visible de nuestra sala de recibo, donde un escritor murió de hidrofobia porque le habíamos quitado una coma a una canción.

Selecciones.

DEFECTO O DESGRACIA

Un particular compraba un borrico, con la garantía de no tener ningún defecto.

—Convengo en ello,—respondió el dueño.

Pasados algunos días, el comprador advirtió que el borrico era tuerto, y quiso devolvérselo, diciendo:

—Amigo mío; vuestro borrico no ve más que de un lado, porque solo abre una ventana.

—Toma—responde—, eso no es un defecto, sino una desgracia.

REFRANES

No hay peor sordo que el que no quiere oír.

Tiempo y hora, no se ata con soga.

Altivez y pereza, llaves de pobreza.

Más vale ir solo, que mal acompañado.

Por la calle de DESPUES se va a la casa de NUNCA.

PASATIEMPO

Jeroglífico

(Enviado por el Rdo. José Vilar.)

ROJO TI PO

(La solución en el próximo número.)

Solución a la charada anterior: **Do-la-res.**

A la fecha de imprimir este periódico no habíamos recibido ninguna a la charada.

No olvide suscribirse a ALBORES, revista para la juventud. 40 centavos al año. Envíe su suscripción y recibirá los primeros números del año.

Puerto Rico Evangelico

"Pro Christo"

JULIO 25 DE 1945

DE TODAS PARTES

SE RATIFICA LA VALIDEZ DEL MATRIMONIO CIVIL EN NICARAGUA

Según la legislación nicaraguense, se reconoce como legal solamente el matrimonio civil, y el sacerdote que case sin que antes haya realizado el matrimonio ante el juez de paz, será multado con 200 córdobas por primera infracción.

El pueblo y la Iglesia Católica han protestado continuamente contra la antedicha ley, motivo por el cual la semana pasada el presidente Somoza envió al Congreso un proyecto de ley, en el cual se reconocía el matrimonio eclesiástico como legal. Después de largo y acalorado debate, el Congreso rechazó el proyecto por 22 votos contra 12.

Quedan las cosas, pues, como estaban.

Renacimiento, Lima.

UN MEJOR SITIO PARA TRABAJAR

Del sargento ingeniero Ervin C. Sutherland llega este testimonio con relación a la Biblia que es inspirador:

"Ha sido mi experiencia que en donde quiera que la Biblia es leída cada día, allí está el lugar mejor para ir a la escuela, para vivir o para trabajar. Trabajaba en un mediano taller donde la Biblia se leía cada mañana antes de comenzar la tarea del día. Habiendo aceptado a Cristo como mi Salvador, para mí esto era de gran valor. Estimo que tal cosa hacía del taller un sitio mejor para trabajar. Creo que en los hogares donde se haga esto tendrá un efecto muy distinto, aunque nunca yo he vivido en tal hogar. Créanme, pero si alguna vez tengo un hogar propio, y así lo espero, la Biblia tendrá en él su sitio, antes que reposar tranquilamente en un pedestal polvoriento."

Bible Society Record.

UN CARDENAL Y LA LECTURA DE LA BIBLIA

El cardenal Elías Dalla Costa, arzobispo de Florencia, Italia, dice en su libro "A mis Sacerdotes":

"Contra un soldado provisto de viejas y enmohecidas armas reportará fácil victoria el que pueda usar una espada de acero bien afilada; esta espada es la Escritura que, según San Pablo, penetra hasta la división del alma y del espíritu.

Confesémoslo, sacerdotes hermanos: la Escritura es un libro casi ignorado por muchos de nosotros. La preparación para la sagrada predicación, ¡cuántas veces se ejecuta sirviéndonos de libros de escaso o ningún valor, y se descuida el Libro de los libros, único que contiene la genuina Palabra de Dios!

Con toda el alma os recomiendo el estudio de la Escritura, en particular los libros de los Reyes, los libros Sapienciales, los Salmos, las cartas de San Pablo, pero, sobre todo, seamos familiares al Evangelio.

"Una sentencia de la Escritura, un pasaje bíblico, una palabra evangélica puede suministrarnos materia abundantísima para la predicación. El que, hablando a los fieles, no hace uso de la Escritura, puede ser tenido con toda verdad como un desgraciado que adultera la Palabra de Dios....."

"El Despertar," Argentina.

EL ALCOHOL Y LA SALUD PUBLICA

Durante el año de 1943, según estadísticas suministradas a la Liga Cívica Nacional, las muertes por tuberculosis en los Estados Unidos fueron aproximadamente 60,000. Durante el mismo tiempo las muertes debidas a cáncer alcanzaron a unos 150,000. El Dr. Edwin Fauver, de la Universidad de Rochester, dice que hay cuando menos 600,000 casos de alcohólicos crónicos en los Estados Unidos, y 1,300,000 individuos que usan el alcohol intemperantemente. Los Dres. H. W. Haggard y E. M. Jellinek, de la Universidad de Yale, estiman que hay cuando menos 40,000,000 de bebedores americanos.

La Fundación Rochefeller informa que el 20% de los pacientes mentales en los hospitales americanos son alcohólicos. En el caso del Hospital Bellevue, de la ciudad de Nueva York, el 40% de los que son admitidos son alcohólicos, y en Masachusetts el 32 % de los pacientes varones que ingresan en los hospitales la causa principal de sus males puede achacarse al alcohol.

La Autoridad Neoyorkina sobre Alcohol dice: "A más alcohol, más sífilis."

"The Brewers' Digest" de Mayo, 1941, dijo: "Una de las cosas mejores que pudo haber sucedido a la industria cervecera, fué la insistencia de los oficiales de alto rango de proporcionar cerveza a los campamentos..... Aquí hay la oportunidad para los cerveceros de que millones de jóvenes cultiven el gusto de beber cerveza, y los cuales, eventualmente, constituirán el número mayor de consumidores de cerveza de nuestra población."

Por años hemos estado peleando con la tuberculosis, ayudados por las agencias estaduales y el gobierno federal.

Se estima que el alcohol, directa o indirectamente, causa más de 200,000 muertes por año, pero en este caso el gobierno estimula el hábito del alcohol.

COLEGIO EN ADIS ABEBA

Por disposición del emperador de Abisinia, se establecerá un colegio protestante en Adis-Abeba. El cuerpo de profesores estará compuesto por ingleses.

PUERTO RICO EVANGELICO

Afiliado a la Asociación de Iglesias Evangélicas de Puerto Rico

Organo Oficial en Puerto Rico de las iglesias Bautistas, Discípulos de Cristo, Evangélica Unida de Puerto Rico, Metodista y Presbiteriana

Director y Administrador:

M. E. Martínez.

Editor: "Puerto Rico Evangélico, Inc."

Precio de suscripción. Pago Adelantado:

Dentro de la Unión Postal, $1.00 al año
En los demás países..... $1.50 al año

Entered as second-class matter July 10, 1912, at the office at Ponce, P. R., under the act of March 8, 1879. Acceptance for mailing at the special rate of postage provided for in section 1108. Act of October 8, 1917.

Toda la correspondencia será enviada a "Puerto Rico Evangélico," apartado 1707, Ponce, Puerto Rico.

Puerto Rico Evangélico

QUINCENARIO DE RELIGION, EDUCACION Y SOCIOLOGIA

"He sido puesto para la defensa del Evangelio." Filipenses 1:17.

Año XXXV. Ponce, P. R., Julio 25 de 1945 Número 2.

Las Trabas de Siempre——

EL FUERO PARA LOS ESPAÑOLES

EDITORIAL

LA RADIO y después la prensa han anunciado como cosa de última hora y señal de que España se democratiza, un llamado "Fuero para los Españoles", aprobado por las Cortes. Se dice que algunos de los artículos de este Fuero se asemejan a la Constitución Norteamericana por el valor que conceden al hombre y a la vida humana.

Tenemos a la mano todos estos artículos, y su lectura no nos ha causado honda impresión. Parecen haber sido formulados para engañar a los Aliados, dándoles la impresión de que la vieja España se dispone a salir de las nieblas totalitarias del ayer para alinearse del lado de las democracias vencedoras.

Nos proponemos hacer un breve comentario para que se vea que en el fondo de este anuncio de pseuda libertad, queda el aquijón escondido que todo lo echa a perder en el momento menos esperado. Es un barniz que, por más que trate de encubrir un cuerpo carcomido por la polilla, no logra disimular totalmente los estragos causados por aquélla.

Veamos los tres principios que tienen semejanza con la Constitución americana en lo concerniente al valor y derechos del hombre. Dice el artículo I: "El estado español proclama como principio principal detrás de las acciones, el respeto para la dignidad, integridad y libertad del ser humano..." Esto es muy bonito.

Artículo III.—"La ley protege el derecho de todos los españoles igualmente sin diferencia de clases y personas." Muy bien escrito, aunque le falta una palabra "clave." La palabra es: (y) "credo."

Artículo XII. "Todos los españoles expresarán libremente sus ideas mientras legalmente no ataquen los principios fundamentales del estado." Bonito a simple vista, pero hay aquí gato encerrado, como veremos más adelante.

El artículo que, cual mosca en buen ungüento, lo echa a perder todo, es el VI, que dice literalmente: "La profesión y práctica de la Religión Católica, que es la religión del estado español, tendrá protección oficial. Nadie será molestado por creencia religiosa ni ejercicio particular privado de la misma. Ningunas otras ceremonias externas o manifestaciones serán permitidas, excepto aquellas de la religión católica."

El casamiento entre el Estado y la Iglesia es fatal, y especialmente tratándose de la Iglesia Católica, que una vez casada, domina totalmente al marido. ¿Hasta dónde puede interpretarse lo de "nadie será molestado por creencia religiosa ni ejercicio particular privado de la misma?" Porque si a la Iglesia se le antoja que el grupo—digamos de protestantes—que se reúne en cierto sitio debe ser dispersado, porque así lo cree la Iglesia para bien de su propia fe, el Estado, que tiene el deber de proteger oficialmente a la Iglesia, está obligado a realizar esa protección. Bajo el amparo de la protección oficial, que es materia de ley, se pueden cometer todos los atropellos y todas las persecuciones.

Además, lo de **privado** y **público** está sujeto a diversas interpretaciones para acomodarse a gustos o intereses particulares. Por privado se entiende, en el sentido reli-

gioso, el culto de familia en el cual el director del hogar se reúne con los suyos para adorar a Dios. Pero cuando en ese mismo hogar se congregan varias familias, posiblemente algunos vecinos que no son evangélicos aunque simpatizan con la causa, ya el servicio así celebrado deja de ser privado para ser un acto público. Si tal es el caso, y es posible que así se interprete, eso quiere decir que en España no podrá vivir ningún otro credo religioso excepto el que patrocina el Estado.

Interprétense a la luz del artículo VI los principios que ya hemos enumerado. Tomemos, por ejemplo, lo del "respeto para la dignidad, integridad y libertad del ser humano." ¿Dónde está ese respeto cuando el Estado se decide oficialmente por una religión y anuncia que la protejerá? ¿Dónde está ese respeto cuando el Estado decide que unos podrán hacer ostentación externa de su credo y otros no? ¿Es así como se respeta la conciencia y la integridad del individuo? ¿Qué libertad le queda a un ciudadano que no sea católico romano, si se encuentra cohibido de expresar públicamente lo que piensa y siente?

Veamos lo de "la ley proteje el derecho de todos los españoles igualmente sin diferencia de clases y personas." Aquí falta algo, como ya hemos dicho, que ha sido omitido intencionalmente. Debería leer: "La ley protege el derecho de todos los españoles igualmente sin diferencia de clases, personas y credos." Afirmamos que un protestante español no tiene los mismos derechos que un católico español. Eso es bien claro. El Estado está para protejer a la Iglesia Católica; un protestante no es católico; luego, no merece ni tiene la protección del Estado. Lo malo está en la primera premisa, que es una grande injusticia para el pueblo español, que no todo es católico.

Pasemos últimamente al Art. XII: "Todos los españoles expresarán libremente sus ideas mientras ilegalmente no ataquen los principios fundamentales del estado." La primera mitad del artículo está bien; la retranca está en la segunda mitad. Si un protestante señala los errores del Catolicismo, —y esto es inevitable cuando de exposición de ideas contrarias se trata, ¿y los católicos no lo hacen?—eso puede tomarse como un ataque al Estado español, puesto que la religión oficial del Estado es la Católica, la que está obligado a defender. Todo ataque al Catolicismo, será ataque al Estado y, por lo mismo, sujeto a castigo. ¿Dónde queda lo de expresar libremente las ideas? En cambio, el católico podrá insultar como guste a la Iglesia Protestante, la cual, como no es la Iglesia del Estado, el Estado no está obligado a defender. ¡Y eso es el principio de respeto para la dignidad, integridad y libertad del ser humano!

Lo peor de todo no es que se persiga y ultraje a los protestantes; éstos están acostumbrados a vivir en medio de todas las dificultades y las apreturas; lo peor es que la Iglesia Romana está sembrando abundante cosecha para cuando llegue la República. No se da cuenta de que, al identificarse tan estrechamente con un régimen que ha traído tantas lágrimas y sufrimiento a España, se hace merecedora del castigo que, tarde o temprano, habrá de caer sobre Franco y sus secuaces. ¡Ay del pellejo de aquellos que no saben vivir a la altura de los tiempos y de la eterna Palabra de Dios!

¡LA PAZ!

Artifex vitoe, artifex sui.

Muy cerca de mi ocaso, yo te bendigo, Vida,
porque nunca me diste ni esperanza fallida
ni trabajos injustos ni pena inmerecida.

Porque veo al final de mi rudo camino
que yo fuí el arquitecto de mi propio destino,
que si extraje las mieles o la hiel de las cosas,
fué porque en ellas puse hiel o mieles sabrosas:
cuando planté rosales coseché siempre rosas.

....Cierto, a mis lozanías va a seguir el invierno
¡mas tú no me dijiste que Mayo fuese eterno!

Hallé sin duda largas noches de mis penas
mas no me prometiste tú sólo noches buenas,
y en cambio, tuve algunas santamente serenas...

Amé, fuí amado, el sol acarició mi faz.
¡Vida, nada me debes! ¡Vida, estamos en paz!

Amado Nervo.

Los Hechos Hablan.

REACCION CATOLICA EN PARAGUAY

Un sacerdote con espíritu inquisidor

Queremos informar a los lectores del "Expositor" de un hecho inaudito acaecido aquí en el Paraguay, cuyo protagonista fué un cura jesuita francés de nombre Francisco Palou. El hecho es como sigue:

En un pueblo del interior, no lejos de la Capital, varios hermanos de otra denominación (de los Hermanos) realizaban reuniones periódicas de evangelización por espacio ya de un año y cinco meses.

La pequeña obra iba tomando incremento paulatinamente, hasta que un día el jesuíta, cura párroco de Areguá, una ciudad cercana, se alarmó de tal manera del adelanto de los "protestantes", que instó a algunos hombres de esos contornos y atropelló el local de predicación. Del pizarrón nuevo hizo astillas y de la Biblia trizas con los cuales formó un montón en espera de los hermanos.

Llegó el domingo y los hermanos fueron como de costumbre allá. Todo estaba preparado para recibirlos.

El cura a la cabeza de una turba de fanáticos los recibió con una gritería: "¡Viva la Iglesia Católica! ¡Viva el Papa! ¡Mueran los protestantes, emisarios de los norteamericanos y vendidos a su oro!, etc., etc." Y no daban lugar a que se les respondiese.

Terminada la gritería infernal, el cura, siempre a la cabeza, toma la porción de cosas preparadas y, a vista de todos, las quemó solemnemente. Después de insultar de lo peor, diciendo tantas y tales cosas que repugna transcribir, se retiraron en dirección a la iglesia, a decir misa, como un triunfo por la derrota de los "protestantes."

Los hermanos aprovecharon esta ocasión y celebraron una reunión con las personas que se habían quedado, que eran como cincuenta, y que en realidad simpatizaban con ellos. La reunión fué excelente y hecha en la misma calle. Terminada dicha reunión y cuando iban a comer algunas naranjas, ¡oh desgracia, el cura y sus secuaces aparecen de nuevo: "Venimos a saber si ustedes se van a retirar de este pueblo o no, porque..... de lo contrario....." y sin decir agua va, los toman de sus asientos, los empujan y los echan, trayéndolos a empujones por delante y en grande algarabía hasta la estación.

Por el camino, uno de los hermanos recibe del furibundo jesuíta una tremenda bofetada, partiéndole el labio. Y al hermano carnal del que esto relata, venía dándole codazos y empellones, abriéndose paso entre la multitud, diciendo que él era (sic) persona que no le gustaba que nadie le obstruyera el camino. En fin, aquello era de ver y contar; el cura Palou parecía el diablo personificado en ese momento. Tan así, que venía dando gritos y ademanes ridículos que al verlo provocaría hilaridad.

Ya en la estación del ferrocarril, el cura Palou y los de su calaña no se retiraron hasta la llegada del tren: Interín, los valientes hermanos predicaron otra vez a los que allí se habían juntado, en las propias barbas del cura, quien a una distancia observaba encolerizado, echando sapos y culebras por la boca.

Apenas se supo lo ocurrido, las denominaciones existentes en el país se unieron, y de común acuerdo, se formó una delegación que visitó a las autoridades competentes, protestando y pidiendo la sanción de los culpables por atropello de domicilio y la consiguiente indemnización por los daños y perjuicios ocasionados.

Las autoridades recibieron a la delegación de muy buen grado y de mejor talante. Prometieron mucho y dieron amplia garantía y hasta se mostraron indignados por lo ocurrido. Así, los hermanos con esta promesa y provistos del correspondiente permiso policial, volvieron al pueblo de Yuquyry, que así se llama.

Esta vez ¡ay!, da pena contar....., la pluma se resiste. Pero armémonos de valor y prosigamos. El cura, no pudiendo impedir la reunión, o mejor dicho, no queriendo cometer un desacato en contra de la autoridad máxima, concibe al punto una idea diabólica. Monta a caballo, se arma de una guacha, y como alma que lleva el diablo, sale velozmente con dirección a una cancha en donde esa tarde se llevaban a cabo carreras. Allí, con la astucia del jesuita, reclutó y azuzó a unos hombres, entre ellos al intendente municipal del pueblo, para que los acompañase a fin de ir a esperar en el camino a los "protestantes" y darles una buena vapuleada y si, posible, matarlos, a lo que los hombres convinieron mostrándose de acuerdo en todo.

Los hermanos, que eran tres, sin sospechar en nada e indefensos conmpletamente, volvían charlando en dirección a la Capital.

El cura y doce hombres a caballo estaban en acecho en un bosquecillo.

Los Hermanos, viéndose asaltados de improviso, corren y se refugian en una casita próxima. Rodean la casa y los sacan a viva fuerza. Los vapulean a más no poder. Les intiman varias veces

a que se sienten en el suelo con el propósito criminal de atropellarlos con los caballos. Resisten, no obedecen. Un joven trata de huir a dar aviso. Lo alcanzan y le maltratan sin piedad, dejándole el cuerpo completamente lacerado. A esto se suman los dicterios soeces, llenándoles de ludibrios y escarnios.

Entonces el cura, y esto es tragicómico, envalentonado por lograr su propósito, les apostrofa con estas palabras tomadas gratuitamente de las Escrituras: "¿No os dice la Santa Escritura que debéis sacudir el polvo de vuestros pies cuando no os reciben en un pueblo?" Y sin decir más ¡paf!, descarga un golpe con la guacha en la cabeza de uno de los hermanos bien conocido y apreciado por todos, quien cayó al instante desvanecido y bañado en sangre. Los hermanos le levantan y lo llevan a cierta distancia. En esto los verdugos se retiran por un instante.

El herido hermano recupera el conocimiento. Al rato aparecen nuevamente los maleantes y esta vez les llevan al trote y al galope y los hacen vadear para colmo de la humillación, el arroyo Yuquyry, tal como estaban.

Después de infinitos sufrimientos los dejan y, si no los mataron, es porque Dios los guardó y no se lo permitió. Porque, cuentan los hermanos, que intención y ganas no les faltaban, especialmente al cura Palou; pero sus hombres le resistieron en su criminal propósito y por otra parte, la presencia de algunas inocentes criaturas que se encontraban fortuitamente presenciando la escena, vinieron a servirles como ángeles guardianes enviados de Dios por así decir, para que esos hombres se intimidasen y desistieran de sus criminales intenciones.

Bueno, por ahora basta, oportunamente irán conociendo los lectores las denuncias hechas en conjunto y presentadas a las altas autoridades nacionales y el resultado de las mismas. Nos resta pedir las oraciones del pueblo de Dios a favor de nuestro querido y amado Paraguay.

José E. Díaz.

"El Expositor Bautista," de Buenos Aires.

MENUDENCIAS

Los 170 millones de habitantes de Rusia hablan por lo menos 64 idiomas y dialectos.

La primera carta que viajó por la vía aérea fué enviada por globo a través del Canal de la Mancha desde Inglaterra en 1785. Su destinatario era Benjamín Franklin, quien residía entonces en Francia.

Hacia el año 300 de nuestra era, la ciudad de Antioquía de Siria tenía ya un sistema de alumbrado público, consistente en faroles colgados en las calles mediante sogas. **—El Atalaya.**

NO ES DECIR: ¡SEÑOR, SEÑOR.....!

Por V. F. Rodríguez Ortiz.

Un volante, a manera de hoja suelta, nos denuncia cierto estado morboso en algunas instituciones, pero por ser demasiado genérico y hasta cierto punto hipotético, y, sobre todo, porque sus firmantes no han podido ser identificados, por sí solo no merece una seria consideración. Se le acompaña una nota, cuya insolencia tiende a personalizar, "sin ton ni son," como si el hecho imputado fuese una verguenza para todos, sin distinción alguna.

Cierta o imaginaria esa morbosidad, queremos defender el ideal evangélico y elevarlo a esferas superiores, donde jamás podrán llegar los dardos de la maldad y de la infamia.

Necesitamos hacer una breve narración del progreso alcanzado en nuestro país por el glorioso evangelio, que nos pondrá a salvo de todo intento de vejación.

Las elecciones celebradas en Puerto Rico en el 1917, que considero plesbicitarias por el referendum sometido al electorado, nos darán la base para sentar y sostener la pureza y el poder del evangelio.

Hasta esa fecha los núcleos llamados "protestantes" eran considerados y tratados tan despectivamente, que se les hacía objeto de los motes y rechiflas más denigrantes: "Hipócritas", "chiflados", "fanáticos", "fariseos," "pobretería insulsa", etc., etc.

Pero se nos presentó la oportunidad de demostrar en las urnas y con hechos incontrovertibles si queríamos permanecer en el vicio y la maldad reinantes, o si optábamos por dignificarnos derrotando el satánico poder de las bebidas embriagantes.

Aquellos relativamente pequeños grupos evangelísticos se echaron encima la pesada carga, tomando la iniciativa y emprendiendo la tremenda batalla.

Sin embargo, a pesar del desprecio que se nos tenía y del estado de pobreza en que teníamos que desenvolvernos, tropezando con las mayores dificultades, ya que las elecciones se hacían a base de dinero, nos lanzamos al combate bajo la protección divina.

"Alea jacta est," dijimos. Sí, y ya echada la suerte, como por encanto, imitando las históricas batallas de Lexington y Concord, emergieron los "soldados al minuto" que, empuñando las armas de la fe y vistiendo la cota del Evangelio, expandieron por ciudades y campos la voz de la reivindicación moral y espiritual.

El gigante del alcohol cayó herido de muerte, bajo la sacra espada del humilde cristiano.

La justa fama ganada y el crédito de los "des-

preciados protestantes" tomaron asiento aún en los elevados hogares, y, creciendo cada día, han llenado los ámbitos de nuestra amada islita.

Aunque por desgracia regresó el monstruo del alcohol, las enseñanzas grabadas con caracteres indelebles en el corazón de los buenos ciudadanos no han sido borradas.

Aquellas instituciones cívicas que por simpatías se nos unieron, y entre ellas como la principal la Liga de Temperancia, bajo la hábil dirección de nuestra apreciada hermana Mrs. Rivera, como cariñosamente la llamamos, siguen su obra triunfante llevando a todos los sitios sus benéficas enseñanzas. La doctrina de nuestro Señor Jesucristo va en la delantera señalando el camino de la verdadera felicidad patria.

Buscamos el progreso de las Buenas Nuevas, pero también defendemos el bienestar común bajo nuestro palio, combatiendo los vicios que arruinan la salud y destruyen la moral.

No vamos a negar ni aceptamos los hechos consignados a "manera de voz de alerta" en el volante que venimos comentando; pero sí queremos asegurar que jamás, en ningún momento, ni una sola de nuestras iglesias ha claudicado de sus ideales, ya que todas y cada una de ellas cuentan con ministros y pastores de la más alta responsabilidad moral, que harán respetar la obra de nuestro Señor encomendada a su consagración.

Ellas, como todos los ciudadanos de orden, saben que el establecimiento y sostenimiento de casas dedicadas al tráfico de bebidas embriagantes tienen el mismo alcance, sino mayor, que el sostenimiento de cualesquiera otros sitios de prostitución y escándalos, ya que sus efectos son de una más amplia esfera de acción.

Ya lo sostuvimos en aquella campaña: El ron envilece, empobrece, enardece, entorpece. La embriaguez causa anualmente más de 70% de los crímenes, y más del 80 por ciento de los demás delitos y faltas comunes, llevando al hogar la disención entre esposos y la miseria a la familia que deja expuesta al hambre, cuando su jefe ha malgastado el escaso salario en la cantina, trayendo como secuela la disolución de los matrimonios.

En la actualidad el chofer embriagado guiando vehículos de motor siega más vidas que las mismas riñas entre borrachos.

Generalmente la gente pobre o trabajadora es la que siente con más ahinco el deseo de "ahogar sus penas", ingiriendo el deletéreo espíritu, precisamente por su mismo estado de pauperismo.

En la Biblia está considerada la embriaguez como una de las mayores abominaciones. "Envidias, borracheras, banqueteos, homicidios, etc., etc., los que hacen tales cosas **no heredarán** el reino de Dios." (Gál. 5:21). "..... no entrará en él nada que haga abominación ni mentira."

¿Por qué existe la embriaguez? Porque existen traficantes y vendedores de las bebidas que la producen, ya que de no existir éstos, no sería posible aquélla. Y si la embriaguez tiene tan vastos y funestos alcances, ¿con cuanta más razón los ha de tener el tráfico de bebidas que la produce?

Jurídicamente, en la criminalogía, la embriaguez está calificada a la misma altura que las casas de prostitución y escándalos, con la agravante para la primera, de que precisamente por ser de un carácter más público y descarado, extiende sus efectos criminales con mayor facilidad y alcance.

Y en vista de esto, ¿quién puede creer que ninguna iglesia o persona medianamente cristiana que haya seguido a Cristo con sinceridad vaya a dedicarse al tráfico satánico del alcohol?

No podemos negar, sin embargo, que es imposible impedir que alguna que otra oveja se descarríe, o que los lobos usen trajes de ovejas, pero de ello no pueden ser responsables ni las iglesias, ni sus pastores o ministros a cuyas espaldas se cometen tales pecados, o que se abuse de su buena fe.

Si el hecho denunciado es falso, ya los calumniadores pagarán su culpa, y si fuere verídico, los autores la pagarán también.

❀ ❀ ❀

¿ERES TU CRISTIANO?

"Por tanto, id y doctrinad a todos los gentiles, bautizándolos en el nombre del Padre, del Hijo y del Espíritu Santo."—Mateo 28:18-20.

Hace cerca de veinte siglos que en una pequeña ciudad de Palestina ocurrió el hecho fundamental que ha cambiado el curso de la historia y de la civilización. Ese hecho fué el nacimiento del Hijo de Dios, de Jesús el Cristo.

Llegó el Señor en la hora de crisis para la humanidad. La civilización griega había conquistado a Roma, el poderío militar y político del Imperio Romano estaba en decadencia, pero el paganismo había conseguido lugar en el altar hebreo, de tal manera que ya el templo era más bien cueva de ladrones que casa de oración, de acuerdo con las palabras de nuestro Señor el día de la entrada triunfal en Jerusalem. Los herodianos, saduceos y fariseos eran los partidos de carácter político religioso que pugnaban por el dominio espiritual de Jerusalem.

La llegada de Cristo fué inesperada. ¿Para qué vino? "Porque de tal manera amó Dios al mundo que dió a su hijo unigénito, para que todo aquel que en él crea, no se pierda mas tenga vida eterna." Vino para rescatar al hombre que está perdido en su pecado. Citemos un caso de familia para ilustrar nuestra afirmación. Un día Jesús hizo una

visita a María y a Marta, una familia de Betania. María se sentó cerca del Señor para oir todo lo que él decía del reino de Dios; Marta se ocupó en los trabajos de la casa. "Marta, cuidadosa estás, mas María ha escogido la mejor parte la cual no le será quitada."

El hombre ha dado todo su tiempo, toda su mente e interés, al afán de las cosas físicas. Un día tras otro, sin descanso y cuando él cree que puede tener reposo, ya es demasiado tarde; ya su mente y su organismo son incapaces aún del reposo mismo. La venida de Cristo fué para eso, para impartir nueva vida al hombre, restaurar su pensamiento que se había perdido en los afanes de lo temporal, y darle visión de lo eterno. Anhelo del alma que busca hacia Dios, que no se detiene en lo pequeño, porque está cierta que camina hacia su fin superior.

La fe cristiana, que es la razón de nuestra seguridad espiritual, nos conduce por la senda que lleva hasta la presencia de Dios, en el cual hay seguridad y paz.

Puede que por mucho tiempo te hayas considerado como una persona religiosa, que tu credo lo consideres el único y el mejor; nadie tiene derecho a pedirte que dudes de tu opinión, que puede ser cierta o errónea, pero sí podemos preguntarte: ¿En alguna ocasión has repetido la oración modelo, el Padrenuestro?: "Padre nuestro que estás en los cielos, sea tu nombre santificado, venga tu reino, sea hecha tu voluntad como en el cielo, así también en la tierra. El pan nuestro de cada día, dánoslo hoy, y perdónanos nuestros pecados, porque también nosotros perdonamos a todos los que nos deben; y no nos metas en tentación, mas líbranos del mal. Amén."

Toma esta oración que la puedes leer en el Evangelio de San Lucas, Cap. 11:2-4. En esta oración podrás tener la norma para medir tu creencia, no importa el adjetivo del sector religioso a que perteneces. Para Cristo, ni la circuncisión vale nada ni la incircuncisión, sino la nueva criatura. Si puedes repetir el Padrenuestro con libertad de conciencia, sintiendo que al decir "Padre nuestro" ya estás aceptando el más alto principio de hermandad y fraternidad entre los hombres sin distinción de clases, credos, sectores o partidos de clase alguna; si puedes hacer esto, no estás lejos del reino de Dios; y hay más aún, si puedes tener tanto interés en el pan de otros como en el tuyo propio, y pedir tu perdón en la forma en que tú perdonas, entonces serás seguidor de Cristo y, como tal, cristiano. La vida cristiana, fruto directo de la venida de Jesús a la tierra a dar su sangre por nosotros, no puede quedarse enmarcada en la repetición de unas cuantas palabras huecas, sino que es necesario traducirla en vida, en acción. Si no puedes ver en cada semejante un hermano tuyo, no puedes tampoco repetir el Padrenuestro, porque sencillamente estás haciendo papel ridículo y engañándote a ti mismo. Si puedes sentarte y comer tranquilo tú y los tuyos mientras muy cerca de ti mueren de hambre y desnudez tus semejantes, no pierdas el tiempo rezando u orando; si no puedes perdonar, no pidas perdón para ti.

La fe cristiana es activa, y como tal se traduce en vida diaria y acción vital.

Isidro Díaz López.

YO CONOZCO A CRISTO

Una voz de lirio del jardín del rico, preguntaba a las demás flores por Cristo. Su dueña, pasando, lo había nombrado al alabar su flor abierta.

Una rosa de Sarón de viva púrpura, contestó:

—No le conozco. Tal vez sea un rústico, pues yo he visto a todos los príncipes.

—Tampoco le he visto nunca,—agregó un jazmín menudo y fragante—y ningún espíritu delicado ha dejado de aspirar mis pequeñas flores.

—Tampoco yo—añadió todavía la camelia, fría e impasible.—Será un patán; yo he estado en el pecho de los hombres y de las mujeres hermosas.

Replicó el lirio:

—No se me pareciera si lo fuera, y mi dueño lo ha recordado al mirarme esta mañana.

Entonces la violeta dijo:

—Una de nosotras hay que sin duda lo ha visto; es nuestro pobre hermano el cardo. Vive a la orilla del camino y conoce a cuantos pasan y a todos saluda con su cabeza llena de ceniza. Aunque humillado por el polvo, es dulce como una flor de mi matiz.

—Has dicho una verdad—contestó el lirio. Sin duda el cardo conoce a Cristo, pero te has equivocado en llamarle nuestro hermano. Tiene espinas y es feo como un malhechor. Lo es también, pues se queda con la lana de los corderillos cuando pasan los rebaños.

Pero dulcificando hipócritamente la voz, grita vuelto al camino:

—Hermano cardo, pobrecito nuestro, el lirio te pregunta si conoces a Cristo.

Y vino en el viento la voz, cansada y como rota del cardo:

—Sí, ha pasado por este camino y le he tocado los vestidos, ¡yo, un triste cardo!

—¿Y es verdad que se me parece?

—Sólo un poco y cuando la luna te pone dolor. ¡Tú levantas demasiado la cabeza! ¡El la lleva un poco inclinada, pero su manto es albo como tu copo y eres harto feliz de parecértele! Nadie lo comparará nunca con el cardo polvoroso.

Gabriela Mistral.

MISCELANEAS

CELEBRACION DEL CUADRAGESIMO SEXTO ANIVERSARIO DE LA IGLESIA BAUTISTA DE RIO PIEDRAS, P. R.

La Primera Iglesia Bautista de Río Piedras, P. R., celebró su Cuadragésimo Aniversario durante los días 9 al 13 del pasado mes de junio. "Gratitud" fué la palabra clave de nuestra iglesia en la celebración de su Aniversario.

El sábado 9 de junio nuestra iglesia como una sola persona salió por todo el pueblo y sus barrios visitando e invitando a personas inconversas para la celebración de nuestro Aniversario. El domingo 10 celebramos por la mañana nuestra Escuela Bíblica de Aniversario, y por la noche tuvimos el placer de oír del dinámico director de nuestra revista, "Puerto Rico Evangélico", el Rdo. M. E. Martínez, el mensaje de orientación de nuestro Aniversario. Este elocuente siervo de Dios basó su mensaje en las palabras de Cristo: "He aquí, yo estoy con vosotros todos los días hasta el fin del mundo." Nos presentaba el Rdo. Martínez un mensaje de esperanza y confianza en nuestro Señor, apuntando para ello que en estas bellas palabras encontramos tres remaches para esta convicción, a saber, (1) yo estoy con vosotros, (2) todos los días, (3) hasta el fin del mundo.

El lunes 11 de junio nuestra iglesia se dedicó a la confraternización, esto es, cada miembro y candidato de la iglesia salió a visitar a otra familia de la iglesia y a la cual él no había visitado durante el año. El martes 12 de junio el servicio estuvo a cargo de las organizaciones de la iglesia. Participaron en este servicio las Sociedades de Niños Intermedios, de Jóvenes, de Señoras, de Caballeros, el Coro de la Iglesia, así como la Escuela Bíblica. De este servicio podemos decir que fué inspirador. Durante todo el servicio fuimos llevados a darnos cuenta de lo que la iglesia significa para nosotros y de nuestra gran responsabilidad para con ella. Los Caballeros nos obsequiaron con breves pero sustanciosos mensajes mediante los cuales ellos trataron de dar contestación a las siguientes tres preguntas: (1) ¿Qué es la Iglesia? (2) ¿Cuál es su misión? y (3) ¿Qué espera ella de nosotros? Mediante estos breves mensajes bíblicos nos dimos cuenta que la iglesia es una institución divina, caracterizada por la unidad de sus miembros. La misión de la iglesia es "id por todo el mundo, predicad mi Evangelio a toda criatura." La iglesia espera que nosotros continuemos la obra de Cristo, que no cesemos en la magna labor de ganar las almas para Cristo. Las damas presentaron la dramatización "En Marcha," escrita por la Srta. Lolita Llabrés. La iglesia aparecía haciendo un llamamiento, al cual acudieron todas las organizaciones, quienes escuchaban el mensaje que para cada una de ellas tiene la Palabra Divina. Todas se aprestaban a servir y continuar adelante en la cruzada por ganar a Puerto Rico para Cristo.

En la noche del 13 de junio celebramos nuestro servicio de Aniversario. Fué en esta noche que las distintas organizaciones de la iglesia, por medio de sus respectivos presidentes, hicieron entrega de los regalos de cumpleaños con que las diferentes hijas querían obsequiar a la Madre Iglesia. El mensaje da Aniversario estuvo a cargo del elocuente mensajero de Dios, Rdo. Antolín Castillo, de la Iglesia Evangélica Unida de Peñuelas. Su mensaje basado en las palabras del apóstol Pedro: "Tú eres el Cristo, el hijo del Dios viviente," sirvieron para el desarrollo del tema "La Iglesia Victoriosa". En su peroración, este fiel siervo de Dios nos hizo ver las cualidades necesarias para que nuestra iglesia continúe siendo una iglesia victoriosa con Cristo como su Capitán.

Nuestra iglesia acaba de celebrar un gran acontecimiento: un año más que a la vez es un año menos. El año pasado fué un año más en la cadena de victorias y de triunfos y en las oportunidades para hacer el trabajo, pero es a la vez uno menos para realizar nuestros planes. Un año menos en la veloz e ininterrumpida carrera del tiempo que nos señala la celebración de nuestro Jubileo de Oro en 1949. El año que acabamos de pasar es uno más en nuestra historia, pero es uno menos hacia tan histórico acontecimiento.

Un año menos. Nos dirigimos al Jubileo de Oro en 1949 dirigidos por nuestro Salvador y Redentor. ¡Loor a El!

Félix M. Cintrón

CAE UN VIEJO ROBLE

El domingo 8 de los corrientes falleció, temprano en la mañana, el señor Juan Pablo Rodríguez, obrero que

Juan Pablo Rodríguez.

fué de la Iglesia de los Hermanos Unidos en Cristo.

Aún después de haber renunciado la obra oficialmente, continuó prestando servicios en distintos sitios, pues hasta su muerte fué un predicador y pastor de almas. En la Iglesia de la Calle Marina, de Ponce, de la cual fué miembro con toda su familia, era el brazo derecho del pastor. Su voz evangélica y su presencia patriarcal eran un estímulo y un mensaje en la iglesia.

La muerte de don Juan, como cari-

ñosamente todos le llamábamos, nos cogió de sorpresa, pues dos días antes nos dijo que pensaba llegar a los cien años en plena salud. La muerte le sorprendió muy cerca de los ochenta.

Fué don Juan Pablo Rodríguez padre de una numerosa familia, toda la cual consagró al Señor desde su niñez. Sus hijos hoy son hombres y mujeres que ocupan sitio de honor en la sociedad, y que con sus actuaciones evangélicas son elementos de verdadero valor moral y espiritual en la comunidad en que conviven.

Casi todos los pastores de la Iglesia Evangélica Unida del sur estuvieron presentes en la casa mortuoria, y en el servicio funeral que se llevó a cabo en la Iglesia de la Calle Marina el domingo 8 por la tarde. El acto en la iglesia fué especialmente solemne, y en él participaron distintos pastores. Una enorme muchedumbre se congregó para atender al servicio.

Al salir del templo, centenares de personas acompañaron el cortejo fúnebre hasta el cementerio. Una vez llegado aquí, el pastor Rdo. Domingo Franceschi ofició en la última ceremonia, antes de proceder al enterramiento.

Queremos expresar mediante estas líneas nuestra simpatía a la familia Rodríguez por esta pérdida irreparable, recordándoles que son bienaventurados los que mueren en el Señor.

Un Amigo

DEUDA DE GRATITUD

La que suscribe, misionera de la Iglesia Evangélica Unida de la Calle Marina, de Ponce, desea expresar por medio de estas líneas su profundo agradecimiento a todas las personas que demostraron su afecto y pena por la muerte de su hermano Rafael, triste acontecimiento ocurrido hace pocas semanas. Es deuda que no se puede pagar pero que aprecio de veras con todo el corazón.

Carlota Cofresí

ANIVERSARIO DE LA IGLESIA EVANGELICA UNIDA DE FAJARDO

Una semana previa de preparación espiritual acondicionó los corazones de la gran mayoría de nuestros miembros para celebrar este acto importante.

Cada una de las sociedades tuvo a cargo un día de la semana de aniversario. El lunes tocó a la Sociedad de Señoras, y representó a ésta la señora Flor N. de Mattos, quien dió un mensaje muy espiritual. El martes tocó a las Señoritas, y predicó un conceptuoso discurso el Rdo. Plácido Vázquez, de Ceiba. Un hermano dió el mensaje el miércoles, a nombre de los Caballeros; los Intermedios usaron el jueves, y los representó la aprovechada niñita Teté Navarro; el viernes estuvo a cargo del Esfuerzo Cristiano, y dió el mensaje el hermano Alejandro Calderón, llenando de refrigerio espiritual a la congregación de esa noche.

Los ideales señalados para el último día de la semana fueron todos sobrepasados, menos en cuanto al número de Biblias en la Escuela Bíblica. Las hermanas A. Matta, Bernarda Fuentes y Eloísa L. de Martínez, directoras de dos pequeñas escuelas así como la gran mayoría de los hermanos, cooperaron eficazmente a la cristalización de esos nobles ideales. Las queridas hermanas de Santurce, señoras Teodora y Arcadia García, el joven Rafael Ortíz, la simpática y fiel hermana señorita Andreíta Vidal y el pastor Sr. Santiago Peña, se dieron cita con nosotros en ese día, y muchos nos gozamos con su presencia en esa ocasión.

De 2 a 4 de la tarde tuvimos nuestra sesión de negocios. Nuestra secretaria, la señorita Ana M. Franco, leyó varias cartas de hermanos de la isla y de Nueva York, con mensajes sentidos de simpatías y amor hacia la iglesia en esta festividad. Se acordó contestar por secretaría toda esta correspondencia. Queremos acusar recibo de las ofrendas enviadas por amigos, hermanos e instituciones, a todos los cuales expresamos nuestro sincero reconocimiento y expresivas gracias: Mr. Rafael A. Veve Jr., $10. Respetable Logia Masónica "Obreros del Progreso", $5.00; Resp. Logia Odfélica, $5:00; Auxilio Mutuo Local, $2.00; Andreíta G. Vidal, $5.00; Teodora Vidal, $3.00; Arcadia G. Ortíz, $3.00; Goyita Romero, $10.00;Carmen C. Mattos, N. Y., $3.00; Helen, Priscila, Lydia y Víctor Calderón, $4.00 (de N. Y.); José Jaime, de N. Y., $5.00 Miguel Aponte, de N. Y., $5.00; Candita E. Ramos, de N. Y., $20.00; V. M. Pedro Robinson, $2:00; Rdo. Juan Robles Jr., de Ponce, $5.00; Daniel de Jesús López, de Antigua, $2.00; Ana Mercado Nieves, de Santurce, $1.00; Rdo. Vilar y esposa, $2.00; Sra. Margot de Peña, $4.00; Salvador Vélez y esposa, $1.00; Rdo. Diego M. Rodríguez, $1.00. Los hermanos locales han respondido también de un modo generoso en su generalidad. A $203.38 ha llegado la ofrenda de aniversario hasta ahora.

El Rdo. Juan Robles Jr., de Ponce, no pudo venir a última hora, por impedírselo su actual profesión, pero envió una síntesis histórica de esta iglesia muy buena la que será leída por el pastor un próximo domingo. El sermón de aniversario fué predicado por el Rdo. Juan R. Romero, de nuestra iglesia en Ponce, y fué sencillamente magnífica. El pastor llamó a profesión de fe, y respondieron unas 5 personas. El templo estaba lleno por completo, y todos los ejercicios espirituales de la semana fueron concurridos en general. Damos gracias al Señor por sus bondades, y a todos los hermanos y amigos e instituciones liberales que con nosotros cooperaron tan gallardamente en nuestro aniversario de este año delSeñor 1945.

¡ATENCION DAMAS!

La Asamblea Anual de la Asociación Insular de Damas Evangélicas que iba a celebrarse en San Germán, **habrá de celebrarse en Río Piedras los días 3 y 4 de agosto del presente año.**

A prepararse todas las damas para nuestra Asamblea en Río Piedras.

Gloria B. Rodríguez Plata
Secretaria Corresponsal

PROGRAMA

de la Séptima Asamblea Anual de la Asociación Insular de Damas Evangélicas de Puerto Rico,

que se celebrará en el templo de la Primera Iglesia Bautista de Río Piedras durante los días 3 y 4 de agosto de 1945.

Lema: "Todo lo puedo en Cristo que me fortalece."—Fil. 4:13.

Viernes, día 3.—Sesión de la tarde.

2:00 Devocional de apertura. Dirige la sociedad de la Iglesia Bautista de Río Piedras. Mensaje por la presidenta, Carmen R. de Soto.

2:30 Constitución de la Asamblea:

(a) Pase de lista.
(b) Presentación de delegadas.
(c) Nombramiento de Comités temporeros.
(d) Presentación de asuntos para ser referidos a los comités.
(e) Correspondencia.

3:15 Receso.

3:30 Informe de la Junta Directiva.

3:45 Informe de Comités Permanentes:
(a) Evangelización.
(b) Bienestar Social.
(c) Asuntos Públicos.
(d) Literatura.

4:15 Tema: "La Mujer Evangélica y su Obra en la Comunidad." Será presentado por la Sra. Mercedes V. de la Rosa.

4:30 Discusión del tema anterior.

4:45 Servicio devocional. Dirige la Sociedad de la Iglesia Evangélica Unida de la Calle Marina de Ponce.

Sesión de la noche

8:00 Servicio devocional dirigido por la Sociedad de la Iglesia Presbiteriana de San Juan. Mensaje por el Capellán Luis Maldonado Soltero.

Sábado 4.—Sesión de la mañana.

6:00 Servicio matutino dirigido por la Sociedad de la Iglesia Discípulos de Cristo de la Calle Comerío de Bayamón.

6:15 Servicio de Santa Comunión. Oficiará el Rdo. A. F. Webber.

8:30 Servicio devocional a cargo de la Sociedad de la Iglesia Metodista de Barrio Obrero.

8:45 Tema: "La Mujer y la Gran Familia Humana." Será presentado por la Sra. Eva de Seda.

9:15 Reunión de Negocios:
(a) Pase de lista.
(b) Informe de Comités Temporeros.
(c) Asuntos pendientes.
(d) Elección de la nueva directiva.
(e) Elección del sitio para la próxima asamblea anual.
(f) Asuntos nuevos.
(g) Lectura de la minuta.

11:15 Instalación de la nueva directiva a cargo del Dr. H. T. Williams.

11:45 Clausura de la Asamblea.

12:00 Almuerzo ofrecido por la Iglesia local.

INSTALACION

del Rdo. Francisco Berly Colón como Ministro de la Primera Iglesia Española de Brooklyn, Nueva York

Nos es grato anunciar la instalación de nuestro muy querido y apreciado hermano Rdo. Francisco Berly Colón. Dicha instalación tuvo lugar el día primero de julio del 1945, a las tres de la tarde, en la Primera Iglesia Presbiteriana de Habla Española de Brooklyn, situada en la Avenida Driggs y Calle Sur tres en Brooklyn, la cual ha sido pastoreada por muchos años por nuestro hermano Colón.

Estuvieron presentes hermanos del Presbiterio de Brooklyn y del condado de Nassau, pastores y hermanos de las iglesias presbiterianas americanas, pastores y hermanos de las iglesias evangélicas de Brooklyn y Nueva York y amigos.

A pesar del sofocante calor típico de un día de verano en New York, el acto quedó muy concurrido y el Espíritu de Dios se dejó sentir a través de todo el programa.

Nos regocijamos todos en sentir un espíritu de júbilo, entusiasmo espiritual y reverencia, al presenciar un acto tan merecedor del incansable obrero de Dios que con tanto celo ha velado y cuidado de la obra encomendada en sus manos.

No es muy a menudo que presenciamos un acto de este carácter tan estimulante para los que componen la Iglesia de Cristo.

Tomaron parte en el programa los pastores Antel Fernández, Antonio Fernández, E. A. Odell, Charles Nietzer, Víctor Buenahora, Paul T. Bahner, Kalil A. Bishara y el propio Colón. El sermón estuvo a cargo del Dr. Odell.

Para finalizar la iglesia obsequió a los esposos Berly Colón y a los concurrentes con una espléndida recepción en la planta baja del templo.

Así se cerró un acto memorable en la historia de nuestra iglesia. Dios bendiga al hermano Berly Colón en su pastorado y sea engrandecido en su vida espiritual.

Juana Elisa Armstrong

UNDECIMO INSTITUTO DE OBREROS BAUTISTAS

En la histórica Barranquitas y durante los días 4 al 8 de junio se celebró, bajo la dirección del Rdo. Erasmo M. Bernier, el Undécimo Instituto de Obreros Bautistas que llevó por lema: "Planeando para el Jubileo."

Para darle verdadero "sabor" a jubileo, la primera noche tuvimos un homenaje a los "bellos" (obreros bautistas de más de 24 años de servicio activo en las filas del Señor). Allí recordamos con emoción y contento aquellos tiempos cuando comenzó la siembra en el surco de la tierra borincana, tierra que ha dado muestras de ser de aluvión cuando, después de los cincuenta años, vemos lo bien que ha pegado esa semilla y el mucho fruto que ha producido. El próximo año el homenaje será a los "pinos nuevos."

Los servicios matutinos fueron "puerta del cielo," igualmente los vespertinos. Resultaron instrumentos de inspiración.

Todos los trabajos estuvieron a la altura esperada. Oímos la palabra autorizada del Dr. Mergal en la exposición de su tema: "Luces del griego en la apreciación de la Enseñanza del Nuevo Testamento". Luego el veterano Rdo. Francisco Colón Brunet, haciendo gala de su gran experiencia en la materia, nos trajo de manera sabia el tema: "Planeando el Trabajo con los candidatos al Bautismo."

También recogimos mucho del fruto de la labor de Mrs. Webber en su tema: "Un Programa de Educación Cristiana para la Semana".

"Planeando para el desarrollo de los Laicos en el servicio de la Iglesia", fué el tema que estuvo a cargo del Rdo. Josué Díaz. En el vació todo lo que el tiene en su valija de la experiencia. En verdad que don Josué sabe poner la Iglesia a trabajar. Otro trabajo que estuvo sencillamente bueno fué el de Mr. Webber. Vino a traer luz sobre uno de los problemas más sentidos y más serios de la Iglesia en la actualidad. "Planeando para retener a los Intermedios e Intermedios Superiores en nuestras Iglesias." Ante el éxodo de estos muchachos de las filas de nuestras iglesias, no hay otro remedio que preguntarnos: ¿Cómo retenerlos? He ahí el asunto abordado por Mr. Webber y discutido con toda la sabiduría de que es capaz nuestro Misionero General.

Todos planearon bellamente. Plugue al Señor no dejar esto en la etapa de los planes. Que alentados por el que dijo: "Yo estaré con vosotros

(Sigue en la página 13, Col. 3.)

NOTICIAS DE LAS IGLESIAS

CAMPO BAUTISTA

CAGUAS

Nupcial.—La Srta. Margarita Redín, perteneciente a una distinguida familia de esta ciudad, contrajo matrimonio con el capitán Charles M. Kenfield en la capilla del campamento O'Reilly el día 30 de junio por la noche, oficiando el capellán evangélico Rdo. Frank Bowman. Deseamos ricas bienandanzas a tan distinguida pareja.

Visitantes.— Ultimamente hemos tenido el gusto de saludar a los hermanos Juan Enrique Rosario y Pedro Chevalier, pertenecientes a la Iglesia Discípulos de Cristo de Bayamón y al hermano José Belfort, de la Iglesia Metodista de Ponce. También nos han visitado la hermana Joaquina Valentín, anteriormente miembro de esta iglesia, y la hermana María Luisa González, que pertenece a la Iglesia Bautista de Yauco.

Nacimiento.—Ilia Aglaé es el raro y bello nombre que lleva la primogénita de nuestros queridos amigos Luis Velasco y Bethesta Suro. Nació en el Hospital Presbiteriano. Felicitamos a los regocijados padres y también a los abuelos de Ilia Aglaé.

Rdo. Salustiano Hernández.--Fuimos muy gratamente sorprendidos con la visita a nuestra escuela bíblica por este muy amado y conocido ministro luterano, quien nos dió una edificante plática. El hermano Salustiano Hernández es muy popular entre las huestes evangélicas de Puerto Rico por la consagración de su vida y la bondad de su carácter.

Doña María Ortiz, Vda. de Vélez.—Después de una penosísima enfermedad entregó su espíritu al Señor en la madrugada del día 8 de julio (domingo), habiéndose efectuado el entierro el mismo día por la tarde. La muerte de Doña María ha sido hondamente sentida, pues esta iglesia la amaba mucho por la dulzura de su carácter y los buenos servicios que prestaba a la obra del Señor.

SAN JUAN

Homenaje a los graduados.—Como en años anteriores, nuestra Iglesia, bajo los auspicios de la Unión Bautista de Jóvenes, rindió sus honores a los estudiantes que triunfaron en sus labores escolares. Tuvimos en esta ocasión la cooperación de Noel Estrada, Fortunato Vizcarrondo con su hijito, y la familia Valentín. También participaron jóvenes aficionados de la radio y el gran mago, miembro de nuestra Sociedad, Maximino Delgado. Damos las gracias a todas estas personas por su cooperación desinteresada.

Drama.—La Sociedad de Señoritas obsequió a la Iglesia Bautista de Barrio Obrero con el drama titulado "Noemí, la hebrea cristiana." Esta representación ha recibido el aplauso de todos los que han tenido la oportunidad de presenciarlo.

Servicio misionero.—Quedamos altamente agradecidos por el bello servicio misionero que nos trajera Miss Sherman con las jóvenes del Hospital Presbiteriano. El mensaje que nos trajera el joven Luis Fidel Mercado sobre la libertad religiosa en la América Latina y el himno cantado por las señoritas, llenó espiritualmente el cometido para el cual nos reunimos. Gracias, Miss Sherman, por su valiosa cooperación.

Retornaron.—Ya llegaron los jóvenues que nos representaron en el Undécimo Retiro de la Juventud Bautista. Traen gratas impresiones y deseos de emplear sus energías en bien de la causa del Evangelio.

Mensaje.—Aún recordamos el bello mensaje que nos trajera el Rdo. Domingo Marrero Navarro, joven intelectual que apreciamos y queremos. Sus palabras hicieron eco en los allí congregados y no dudamos que quedarán grabadas en nuestros corazones para siempre.

Conferencia.—Personas de todas las categorías sociales de la ciudad de San Juan y aún hasta de la isla, estuvieron presentes oyendo la Conferencia sobre la Santa Inquisición que nos dictara el Lcdo. Hipólito Marcano. Toda la concurrencia salió satisfecha de la autorizada palabra del Sr. Marcano sobre las barbaridades cometidas por la Iglesia Romana durante la época de la Inquisición. Damos las gracias al Sr. Marcano por su cooperación y por ampliar nuestra cultura religiosa.

En espera.—Nuestra iglesia espera ansiosa el retorno de nuestros soldados que se encontraban sirviendo en el frente europeo. Son ellos los jóvenes Jaime Newton Dávila, Francisco Colón y Mario González. Que Dios los bendiga y los devuelva pronto a sus hogares.

IGLESIA EVANGELICA UNIDA DE PUERTO RICO

JUANA DIAZ

Fortuna

Bajo la dirección de nuestro pastor, Sr. Santiago Peña y su esposa, nuestra iglesia llevó a efecto la Escuela de Verano durante las semanas del 18 de junio al 6 de julio de 1945.

Los siguientes hermanos se encargaron de las diferentes clases durante ese tiempo: Srta. Ana I. Zayas, señorita Juanita Colón, Srta. Neida Santiago, Srta. Sofía López y la niña Carmen E. Peña.

Los jóvenes Oscar Guadalupe y José Enrique García tuvieron a su cargo los servicios devocionales y la carpintería respectivamente. Para cerrar las clases de verano se celebró un servicio especial, en el cual tuvimos el honor de tener entre nosotros a los Rdos. Luis Maldonado, Capellán del ejército de los Estados Unidos en Losey Field, y Manuel G. Matos, ministro de la Iglesia Evangélica Unida de Fajardo. El discurso de la ocasión estuvo a cargo del Capellán Rdo. Luis Maldonado, el cual fué muy inspirador.

El trabajo desplegado por los maestros y las niñas fué satisfactorio. Gracias damos al Todopoderoso.

Angel M. Torres.
Secretario.

PONCE

Calle Unión

Esfuerzo Cristiano.—En la noche del 10 de junio se instaló la nueva directiva del Esfuerzo Cristiano para el segundo semestre. Quedó integrada por los siguientes jóvenes: Presidente, Sr. Benjamín Irizarry; vicepresidenta, Srta. Margarita Torres; secretario, Sr. Angel Díaz; te-

sorero, Sr. Bolívar Pagán, y secretaria corresponsal, Srta. Hilda M. Mercado.

La noche del 8 de junio se efectuó una fiestecita en el patio de la iglesia. Esta fué dedicada a los graduandos. Fué una noche de gozo espiritual y de compañerismo cristiano.

Corresponsal.

FAJARDO

Esposos Mattos de Jesús.—Estos hermanos cooperan desde Nueva York, con sus diezmos y sugerencias para bien de la obra. El hermano Angel empezó ya en julio 2 del corriente sus estudios de medicina, habiendo sido previamente diferido. A estos hermanos y a todos los que están allá, deseamos las más ricas y abundantes bendiciones del Señor en la tierra del Tío Sam.

LAS PIEDRAS

Semana de la familia.—Así se llamó la actividad celebrada en nuestra iglesia durante los días 10 al 17 de junio. Hubo una serie de programas muy interesantes a cargo de los niños de la Escuela Bíblica. Se presentó un desfile de los libros de la Biblia. En la última noche se celebró una fiestecita a los niños donde fueron obsequiados con galletitas y refrescos. Cooperaron al éxito de esta semana los hermanos Srta. Feliciana Soto, Srta. Flora Sepúlveda, Sra. H. de Robles, Sra. Benilda de Santiago y el pastor Rdo. Gilberto Robles.

Visita.—Está de plácemes el hogar de los esposos Cintrón. La cigüeña los ha obsequiado con un precioso pequeñín que lleva por nombre Hiram. Esperamos en el Padre Celestial que este niño crezca en sabiduría y gracia para con El.

Simpática boda.—En la noche del 4 de julio unieron sus destinos los jóvenes señor Félix Santana y la señorita Irma Sepúlveda. Ambos pertenecen a nuestra iglesia. La ceremonia se llevó a cabo en nuestro templo. Ofició en el acto nuestro pastor, el Rdo. Gilberto Robles. Deseamos a la feliz pareja una eterna luna de miel.

Ausentes.—Esta iglesia tiene muchos hermanos fuera. Entre ellos los hermanos Julio Velázquez, quien dirige una Escuela en Boston; la Srta. Amparito Montalvo, maestra de crítica en la Universidad de Puerto Rico; la Srta. Juana Montalvo, maestra en Villa Palmera; la Srta. Esperanza Ares, estudiante de la Escuela de Enfermeras del Hospital Presbiteriano; la Sra. Graciela Ares, principal de la Unidad de Salud Pública de Humacao; el Sr. Tomás Cintrón, oficinista de la Autoridad de Fuentes Fluviales de Humacao. Todos estos sermanos contribuyen generosamente para el sostén de nuestra iglesia. Se encuentran en el exterior sirviendo en las fuerzas armadas los hermanos Juan Díaz, Pedro Hernández, Ulpiano Serrano y Ramón Burgos. A todos estos hermanos les deseamos las más ricas bendiciones de lo Alto.

Enferma.—Desde hace algún tiempo se encuentra enferma la Sra. Juana Sellés, madre amantísima de las hermanas Montalvo. Pedimos al Dios Todopoderoso que conforte con su santo espíritu a doña Juana.

F. S.
Corresponsal.

CAMPO PRESBITERIANO

AGUADILLA

El domingo 1° de julio dictó una brillante conferencia en nuestra iglesia el Hon. Alcalde de esta ciudad don Fernando Milán, Jr., miembro de nuestra iglesia. El tema fué "Saneamiento moral." El hermano Milán habló como cristiano. Dijo que la iglesia era la verdadera fuente de vida espiritual de donde dimanan todos los principios fundamentales para formar la mejor vida ciudadana; que los pueblos que gozaban de estos privilegios eran los que podían llamarse libres. Expuso sus mejores deseos de iniciar una verdadera campaña en bien de su pueblo para acabar con todos los males sociales que destruyen la vida moral de la comunidad, solicitando la cooperación de las iglesias locales y demás instituciones cívicas sociales y gubernamentales para llevar a cabo una campaña de saneamiento moral en toda la municipalidad. La actitud del nuevo alcalde está siendo comentada por la opinión pública como el hombre de más iniciativa en Aguadilla.

Durante el curso de su mensaje presentó los méritos del Rdo. Toro Quiñones como uno de los hombres más significados y más queridos en la ciudad por sus cualidades cristianas, lamentando grandemente su traslado al pueblo de Cabo Rojo. Todas las instituciones de esta ciudad así como el pueblo en general, sienten su partida, pues él supo conquistar el cariño y bondad de todos sus conciudadanos.

Salvador S. Cardona.
Sec. Corresponsal.

(Viene de la página 11.)

hasta el fin", llevemos a feliz realidad todos estos proyectos que sin lugar a duda van a ser de mucho beneficio a la obra.

La nueva directiva quedó compuesta de la siguiente manera: Presidente, Rdo. Francisco Colón Brunet; Vicepresidente, Rdo. Vicente Vázquez; Secretario-Tesorero, Sr. Milton Dávila Bloise.

Esta directiva fué instalada en servicio especial muy interesante efectuado el jueves 7 por la noche.

Y así, en medio de un ambiente caldeado por el amor cristiano, nos dijimos el tradicional adiós y hasta el próximo año.

Enrique Pérez.
Corresponsal.

NUEVO PRESBITERIANO

Nos informa el muy amado compañero Rdo. Erasmo Seda, pastor de la Iglesia Presbiteriana de San Germán, que su esposa le ha obsequiado con un infante que llevará, como su padre, el nombre de Erasmo.

Con este motivo hay nueva alegría en el hogar del hermano Seda, y nosotros nos unimos al coro que canta por esta bendición añadida.

(Viene de la página 15.)

ton, y oriundo del país más rico y poderoso del mundo en la actualidad. Este sí que es un buen candidato. Como que parece que el Papa y sus consejeros tienen buen gusto.....

Es natural, Spellman tiene que ser el hombre que trate de salvar el prestigio de Roma. Es el perdido eslabón entre el salvajismo de la Edad Media y la cultura del Siglo XX. Los ojos de Roma se tornan ahora a los Estados Unidos en busca de ayuda. Es el nuevo macedonio con la súplica, "Pasa acá y ayúdanos."

En caso de que esta confabulación se realice, ¿entregará Spellman el dinero y la vida americanos en manos del Vaticano, cuando en Brasil Duarte quiere libertar a su patria de esa misma tiranía?

ESCUELA BIBLICA

A cargo del Rdo. José A. Luciano.

Lección para Julio 29. 1945.

Tema: El Pacto de Dios con su Pueblo. Gén. 17:1-10.

Lectura Devocional: Hebreos 11:8-16.

Texto Aureo: "Y estableceré mi pacto entre mi y ti, y tu simiente después de ti en sus generaciones, por alianza perpetua, para serte a ti por Dios, y a tu simiente después de ti." Génesis 17:7.

Tiempo: Como por el año 1897 A. C.

Sitio: El Valle de Mamré.

Lectura Correlativa. Génesis 17-18.

INTRODUCCION

Las relaciones entre Dios y Abraham explican de manera clara la fe de este hombre y el secreto de su éxito en la vida. No puede haber fe si no hay comunión con Dios, y no puede haber comunión ni fe en un Dios que desconocemos. Abraham conocía a Dios, escuchaba su voz y sabía que El cumpliría sus promesas. El Dios de Abraham es también el Dios revelado en la persona de su hijo Jesucristo.

BOSQUEJO

I. Dios se revela. Gén. 17:1-2.

1. Se revela con un nuevo nombre: Dios Todopoderoso. Esta revelación estimula la confianza.

2. La orden: Comunión con Dios y perfección de vida.

3. La promesa de Dios. Abraham sería padre de un pueblo.

II. Abraham responde. Gén. 17:3-5.

1. Adoración, la respuesta del alma a su Dios.

2. Humildad de Abraham.

3. Cambio de nombre. Abraham, padre de muchedumbres.

III. Pacto renovado. Génesis 17: 6-8.

1. Posteridad de Abraham. Multitud de gentes, naciones y gobernantes.

2. Consagración a Dios.

3. Perpetuidad del pacto. El pacto de Dios con Abraham constituye una alianza perpetua.

4. Heredades. Poseerá todas las tierras de sus peregrinaciones.

5. Derechos de propiedad. Dios se reservaba los derechos de propiedad tanto de tierras como de hombres.

IV. Sello del pacto. Gén. 17:9-10.

1. Cumplimiento del pacto.

2. Rito específico, la circuncisión.

APLICACION

Todo derecho conlleva deberes que cumplir. Abraham recibe promesas de Dios para él y para su pueblo, pero con esas promesas van también intercalados los deberes que tanto él como su pueblo tienen que cumplir.

Temas para los Departamentos

Principiantes y Primarios: La Promesa que Dios hizo a Abraham.

Intermedios: Dios Promete una nación.

Jóvenes y Adultos: Dios promete una Nación.

Tema para las Sociedades de Jóvenes

Himnos del Reino. Salmos 96:1-13; Colosenses 3:16.

Lección para Agosto 5, 1945.

Tema: La Herencia de Isaac. Génesis 24:10, 15-20, 34-36, 61-67.

Lectura Devocional: Salmo 16.

Texto Aureo: "Es hermosa la heredad que me ha tocado." Salmo 16:6.

Sitio: Los sucesos principales de esta lección acaecieron en Hebrón, a 20 millas de Jerusalem, en Beerseba y en Mesopotamia.

Tiempo: 1856 A. C. aproximadamente.

Lecturas correlativas: Génesis 21-24.

INTRODUCCION

Cuando Dios llamó a Abraham en Ur de los Caldeos, ya tanto él como su esposa eran de edad avanzada, y no fué hasta la edad de 100 años que nació Isaac. Antes del nacimiento de Isaac, Abraham tuvo un hijo en la sierva de Sara, Agar. Con Isaac recibió Abraham la prueba más dura para su fe al serle ordenado por Dios que sacrificara su hijo. Abraham no vaciló en obedecer a su Dios, dando así una prueba más de su fe. Dios suplió el cordero en el mismo instante en que Abraham se proponía sacrificar a su hijo.

BOSQUEJO

I. La misión de Eliezer. Génesis 24: 10.

1. Abraham interesa casar a su hijo.

2. Eliezer recibe la encomienda de escoger esposa para Isaac en Harán.

II. Ganando a la hermosa nija de Bethuel. Gén. 24:15-20, 34-36.

1. Rebeca, una señorita virtuosa.

2. Rebeca da cumplimiento a una señal previa al dar agua a Eliezer y a los animales.

3. Hospitalidad en el hogar de Bebeca.

4. Bethuel consiente en el matrimonio de su hija con Isaac.

III. Fundación de un hogar feliz. Génesis 24:61-67.

1. La novia. 2. El novio. 3. La boda. 4. El hogar.

APLICACION

1. Dios escogió una familia para bendecir el mundo.

2. Los fundamentos de la nación se ponen en el hogar.

3. El hogar sin Dios está al borde de la ruina.

4. Es menester que se tenga mucho cuidado en la selección de la esposa o viceversa.

Temas para los departamentos.

Principiantes y primarios: Cuando Rebeca fué cortés con un extranjero.

Intermedio: El Hijo de un explorador.

Jóvenes y adultos: La herencia de Isaac.

Tema para las Sociedades de Jóvenes

Desarrollando una Personalidad Atractiva. Prov. 2:10; 27-29; Lucas 2:52.

PIDA HOY MISMO

Su ejemplar del Libro "La Síntesis del Cristianismo", del Rdo. M. E. Martínez. Sólo cuesta 25 centavos.

De él dice el Rdo. Gildo Sánchez: "Es un logro religioso y en mi concepto viene a llenar una necesidad en nuestro ministerio".

Se vende en "Puerto Rico Evangélico", apartado 1707, Ponce, P. R.

RINCON DEL DIRECTOR

¡POR FIN UN OBISPO CATOLICO DEMOCRATICO!

Así como suena, pero para llegar a esa bella realidad, tiene que ser excomulgado, porque solamente uno que abandona a Roma está en condiciones de vivir la verdadera libertad.

Nos referimos al ilustre Monseñor Carlos Duarte, obispo de Maura, Brasil, y quien acaba de ser excomulgado por la Sagrada Congregación Consistorial en Roma. Tal cosa era de esperarse, pues Monseñor Duarte había denunciado desde hace tiempo la política totalitaria de la Iglesia y sus nexos arraigados con los enemigos de las democracias.

He aquí las declaraciones de Monseñor Duarte, a raíz de recibir el aviso de su excomunión, según Prensa Unida: "La Santa Sede se ha apartado del Cristianismo genuino con el correr de los siglos", agregando que ha llegado el momento de crear "una iglesia nacional libre de toda fiscalización por el Vaticano, tanto en las cuestiones espirituales como materiales." Dijo, además, que se oponía a "la infiltración fascista en el clero", y que su propósito era fundar una iglesia "que no vivirá de la política, vomo lo ha hecho la Iglesia Romana, desde el siglo tercero." Afirmó, además, que "en nuestros días, la Iglesia Romana fomenta las luchas internas en los países católicos."

Monseñor Duarte sabe lo que dice, porque ha vivido dentro de la Iglesia Católica, con más oportunidades que el simple sacerdote para darse cuenta de la vida interior de la Iglesia. Conoce al dedillo toda esa desgraciada maquinaria política que, al igual que la hitleriana, mussolínica o franquista, sólo tiene en cuenta los intereses **de casa**, sin importarle un pito los ideales cristianos. Monseñor Duarte, pese al Vaticano y a lo que diga el Vaticano, puede hablar con la autoridad del que conoce las faltas de la familia. Y ahora que está libre de todo compromiso con la Iglesia, puede seguir hablando y decir tal vez otras cosas que todavía no ha dicho.

La excomunión del ilustre obispo de Maura, hoy obispo de Río de Janeiro, se convierte en bendición para el propio excomulgado y para la república del Brasil. Ya no tendrá el señor Duarte que acallar los gritos de su conciencia por temor a ofender a la iglesia y a la grey católica fanática; no tendrá más que asumir una posición ridícula e incómoda donde naturalmente un espíritu progresista y democrático como el suyo no cabe; ahora podrá ocupar el sitio que le corresponde en una sociedad nueva que acaba de libertarse de la más grande de las tiranías de todas las épocas, la totalitaria.

Monseñor Duarte anuncia su propósito de fundar la Iglesia Brasileña Católica Apostólica. Ha sustituído el apellido "Romana" por el de "Brasileña," y en eso demuestra su amor al suelo patrio donde vió por vez primera la claridad del sol. Porque ni siquiera puede ser buen patriota un sacerdote u obispo católico. Suscribe su lealtad absoluta al Vaticano, a un **poder extranjero**, y si tiene que decidirse entre Roma y su país, no le queda otra alternativa que traicionar a su propia tierra y a su propia sangre. ¡Cuánta verdad encierran estas palabras del ahora obispo de Río de Janeiro· "La Iglesia Romana fomenta las luchas internas en los países católicos!" Y los agentes de esa política vil, no son otros que los sacerdotes que el Vaticano tiene en estos países, nacionales y extranjeros.

No hay duda de que el Brasil está maduro para el experimento que el señor Duarte se propone llevar a cabo. Las fuerzas liberales y democráticas en este país son numerosas; ello lo prueba su participación material y efectiva en esta guerra. Y los brasileños no son tan tontos como para ignorar lo que ha pasado en el país en relación con la Iglesia Romana. Duarte, cuando habla, está respaldado por una parte respetable del clero católico brasileño. Estas sus palabras lo dan a entender: "Por la voluntad de los que me acompañan en este movimiento contra las tendencias fascistas que imperan en la Iglesia Romana, abandono el título de Obispo de Maura y asumo el de Obispo de Río de Janeiro."

Es de esperarse que la actitud valiente y cristiana del Obispo de Río de Janeiro sea repetida por otros obispos que, como Duarte, estén dispuestos a denunciar la corrupción de la Iglesia y a romper con la vieja tradición romana. En el mundo que ahora está en formación—el mundo de la democracia y de la libertad,—no hay sitio para una Iglesia que pertenece a una edad de oscurantismo, decadencia y barbarie.

NUEVO SECRETARIO DE ESTADO PAPAL

Corren rumores de que el próximo Secretario de Estado Papal lo será su Excelencia el Muy Ilustre Arzobispo de Nueva York, monseñor Spellman. Tiene miga el siguiente comentario de Prensa Asociada: "Los círculos del Vaticano dicen que monseñor Spellman literalmente no tiene competidores para el citado puesto, y los consejeros del Papa convienen en que este nombramiento es lo mejor que puede hacer el Papa."

Los otros candidatos no sirven. No debe ser un italiano, no, porque los italianos hoy día no representan nada, y además, están muy envueltos en los chismes internacionales y muy complicados en la política mussolínica y hitleriana. El candidato inglés, "es muy viejo, muy conservador y, decididamente, no igual a monseñor Spellman." No puede ser español, porque el clero español no está tampoco muy bien visto por las democracias. No puede ser belga, o austriaco, o polaco, o alemán, porque éstos no pesan mucho en la balanza internacional y no pueden conseguir la limosna que la Santa Sede necesita.

La limpieza es general. Queda en pie, tremendamente grande y triunfante, el **inmenso** Spellman. Joven, sumiso esclavo de Roma, con mucha influencia en el Gobierno de Washing-

(Sigue en la página 13, Col. 3.)

DE TODO UN POCO

EL FRACASO

A veces se requiere un valor heroico para afrontar esfuerzos infructuosos, para admitir los fracasos de la diaria labor y para esperar con resignación el futuro.

Aquello que ante nuestros ojos aparece como un mal irremediable, a menudo no es sino la aurora de un gran éxito. En los escombros del fracaso puede encontrarse el fundamento material de un gran propósito o la revelación de nuevas y elevadas posibilidades.

El fracaso es uno de los educadores de Dios; es la experiencia que conduce al hombre hacia ideales más elevados; es la revelación de un camino; un sendero desconocido para nosotros. Los hombres más grandes del mundo, los que han realizado grandes hazañas, rememoran sus fracasos del pasado con serena felicidad. Al volver el rostro, el tiempo exhibió una perspectiva brillante y satisfactoria.

"Personalidad y Cultura Mental."

* * *

UN NUEVO JOSE

Un pobre borracho se despertó "crudo" y se quedó sentado pensativo y triste a la orilla de la cama.

Su mujer andaba en la cocina tratando de preparar el desayuno con muy escasos recursos de café, con unos mendrugos endurecidos de pan y raspando hasta el fondo de la azucarera para sacar algunas migajas de azúcar.

El chiquillo de unos doce años jugaba afuera de la cocina.

Al juntarse los tres alrededor de la mesa desvencijada, más movible que una hamaca, el hombre dijo:

—He tenido un sueño terrible; he soñado con una rata gorda, dos ratas flacas y una rata ciega.

El niño se dió una palmada en la frente y dijo triunfalmente:

—Yo sé lo que eso significa.

—¿Sabes?—preguntó el padre con voz vacilante.

—¡Como no! Pues mira: la rata gorda es el cantinero, la rata ciega eres tú, y las dos ratas flacas somos mamá y yo.

FILANTROPIA PRACTICA

En 1784 Benjamín Franklin escribió la siguiente carta a Benjamín Webb:

Querido Benjamín:

La situación en que se encuentra usted me aflije de veras. Le incluyo un billete de diez luises de oro. Mi propósito no es darle a usted esa cantidad, sino prestársela. Cuando regrese a su patria, no le faltará modo de hacer dinero en algún negocio y poder saldar con el tiempo sus deudas. En tal caso, cuando sepa usted de otro hombre honrado que se halle en apuro semejante, me daré por pagado con que usted le preste esta suma, encargándole a la vez que salde su deuda en igual forma cuando pueda y la ocasión se le presente. Abrigo la esperanza de que por este procedimiento la cantidad pase por muchas manos antes de que dé con algún sinvergüenza que ponga fin a sus andanzas. Es un arbitrio de que me valgo para hacer mucho bien con poco dinero. No soy bastante rico para permitirme el lujo de realizar muchas buenas acciones. Por eso, me veo obligado a obrar así y sacar el mayor partido de una pequeñez. Con los mejores votos para su prosperidad futura, soy, querido Webb, su seguro servidor, **Benjamín Franklin.**

Selecciones.

* * *

DE MEDICO A SEPULTURERO

Sin ganar de enero a enero
Ni un céntimo don Crispín
El médico, vino al fin
A hacerse sepulturero.

No sé yo si por manía
Ese oficio fué a tomar,
O sólo por demostrar
La vocación que tenía.

R. Caula.

* * *

UN BUEN CONSEJO

A continuación damos la regla que dió el renombrado escritor Sr. Bennett a un joven para que alcanzase éxito, según nos refiere el incidente otra persona:

Antes de empezar su brillante carrera como fabricante de maquinaria agrícola, el señor A. B. Farquhar fué a Nueva York para descubrir cómo habían hecho sus millones los grandes hombres de negocios. Muchos de ellos dieron sanos consejos al muchacho, pero los que más le impresionaron fueron los de Santiago Gordon Bennett, director de "The Herald". Una mañana temprano el joven Farquhar encontró al señor Bennett solo en su pequeña oficina. Apenas había hablado el muchacho una docena de palabras, cuando el perspicaz periodista le interrumpió:

—Mire, joven, parece que usted no ha tomado el desayuno. Siempre que vaya a ver a alguien tiene que estar en las mejores condiciones. No puede estarlo si tiene hambre. Vaya, tome su desayuno, y entonces vuelva.

Después de desayunarse con el mejor apetito en un buen hotel, el señor Bennett dijo a su huésped su receta para triunfar.

—La cosa verdaderamente importante que debe saber como joven—dijo— es que debe tener como reserva una buena salud. Míreme; jamás estoy enfermo. Nunca tomo vacaciones. Estoy aquí en la oficina temprano, y, a veces, tarde de noche. Pero siempre trato de estar acostado lo bastante temprano como para disfrutar de un buen sueño durante la noche. Si usted duerme lo suficiente y cuida su régimen, jamás estará enfermo.

* * *

PASATIEMPOS

Charada

A las orillas del **uno tres**
Y como a mediados, quizás, del TODO
Dimos entierro a mi **dos segunda**
Y al recordarlo con pena lloro.

(La solución en el próximo número.)

Solución al jeroglífico anterior: **Martirio.**

A la charada de junio 25 contestaron diez personas. Al jeroglífico de julio 10 han contestado hasta hoy los siguientes: Irma Torres, Lajas; José Lucena, Lajas; Dora Rosado, Lajas; Tata C. Mercado, Yauco, y Ada L. Lasanta, San Juan. Recuerde que ALBORES es la revista de la juventud, y que la suscripción al año sólo vale 40 centavos. Envíe su suscripción hoy mismo , ya que sólo nos quedan muy pocos para regalar.

AGOSTO 10 DE 1945

Puerto Rico Evangélico

"Pro Christo"

EL SALVADOR DEL MUNDO

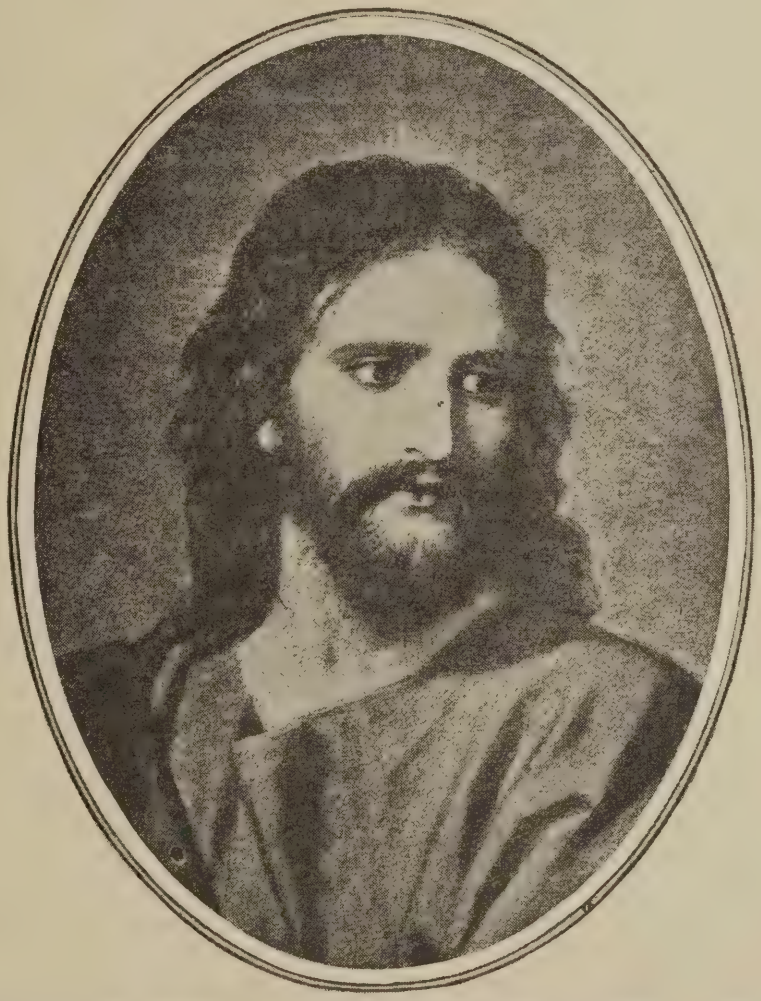

En la hora suprema de echar los fundamentos sólidos de una paz y fraternidad universales, nuestras miradas se dirigen al Unico que puede hablar con autoridad sobre estos temas. ¿Qué parte tendrá El en el mundo de la post guerra?

DE TODAS PARTES

CONSUMO DE BEBIDAS ALCOHOLICAS EN 1944

El Departamento de Comercio de los Estados Unidos anunció en Enero 16, 1945, que los americanos gastaron más de siete billones de dólares en bebidas alcohólicas en 1944, lo que es un récord. En 1943 se gastaron aproximadamente seis billones, y en 1942 cinco billones con doscientos millones. La cantidad para 1944 representa $54 por cada hombre, mujer y niño, o alrededor de $108 por cada adulto de más de veinte años, de ambos sexos, o sea $201 por familia. Con ese dinero se hubieran comprado 3.4 cuartillos de leche diarios para cada uno de los 34,722,673 niños menores de 15 años de edad del último censo, a 16c. cuartillo, o 2½ cuartillos de leche y un buen bollo de pan. Con este dinero se hubieran podido sostener los colegios y universidades de este país por 14 años, o todas las escuelas públicas, elementales y altas, por tres años. Con él se hubieran podido comprar 15,777 Fortalezas Volantes B-17 a $450,000 cada una, o 23,333 Liberators a $300,000, o pagar el costo de la guerra por un mes de horas laborables.

¿No da esto que pensar a los hombres que se preocupan por el porvenir de nuestro pueblo?

AVIVAMIENTO EN ABISINIA

Según "Antorcha Misionera", periódico de la Unión de Sociedades Femeniles de México, un misionero evangélico en Abisinia informa que allí han surgido 150 iglesias cristianas evangélicas con 20,000 miembros. Estas son sus palabras: "Es en verdad un movimiento del Espíritu de Dios. Setecientos hombres se reunieron para una Convención. La disciplina de las iglesias se basa en el Nuevo Testamento."

Durante la ocupación italiana se quemaron muchas de las iglesias evangélicas, siendo sus dirigentes tomados presos y martirizados a latigazos, contándose algunos muertos. Cincuenta de ellos eran visitados periódicamente por los sacerdotes romanos para instarles a besar la cruz y rendirse a la "sagrada" Roma.

UN EX SACERDOTE QUE CONVIERTE SACERDOTES

"El Centinela Boliviano", de Bolivia, informa que la Iglesia Bautista de Compa Grande, Brasil, posee buena cantidad de miembros, y está dirigida por el pastor Dr. Rafael Gioia Martins, ex-sacerdote y ex-secretario de un obispo católico. Lo más notable es que mediante la labor fecunda de éste, nueve sacerdotes católicos han abandonado la Iglesia Romana para encontrar la paz en el Evangelio de Jesús.

La Idea.

PROTESTANTES ILUSTRES

"The Officers' Christian Union", de Inglaterra, publica el siguiente testimonio que lleva la firma de algunos de los más ilustres militares de esta guerra. Dice así:

"Recomendamos el Evangelio de Cristo nuestro Salvador, porque él sólo puede efectivamente moldear el carácter, controlar la conducta y resolver los problemas de los hombres y de las naciones. La fe en Cristo el Señor y la obediencia leal a su voluntad, según se revela en la Biblia, aseguran paz a la mente y producen satisfacción en el servicio a Dios y al hombre."

(Firmados)

Andrew Cunningham, almirante de la Flota.
Jack C. Tovey, almirante.
H. R. Alexander, general.
B. Paget, general.
E. L. Gossage, mariscal del aire.
A. G. R. Garrod, mariscal del aire.

World To-Day and To-Morrow.

MISIONEROS PROTESTANTES HONRADOS

En Marzo de 1945 el Dr. M. N. McCall, superintendente de los Bautistas del Sur en Cuba, fué honrado con la orden Carlos Manuel de Céspedes, el más alto honor que puede conceder el Gobierno de Cuba. El Dr. McCall ha trabajado en la obra evangélica de Cuba por cuarenta años.

El Dr. H. N. McConnell, ministro metodista en Haití, fué honrado por el presidente de dicha república por la parte importante que ha tomado en la campaña nacional contra la iliteracia.

Estos testimonios demuestran que la obra de los misioneros protestantes en la América Latina no es tan mala como la pinta la jerarquía católica romana estadounidense.

PUERTO RICO EVANGELICO

Afiliado a la Asociación de Iglesias Evangélicas de Puerto Rico

Organo Oficial en Puerto Rico de las iglesias Bautistas, Discípulos de Cristo, Evangélica Unida de Puerto Rico, Metodista y Presbiteriana

Director y Administrador:

M. E. Martínez.

Editor: "Puerto Rico Evangélico, Inc."

Precio de suscripción. Pago Adelantado:

Dentro de la Unión Postal, $1.00 al año
En los demás países..... $1.50 al año

Entered as second-class matter July 10, 1912, at the office at Ponce, P. R., under the act of March 8, 1879. Acceptance for mailing at the special rate of postage provided for in section 1108. Act of October 8, 1917.

Toda la correspondencia será enviada a "Puerto Rico Evangélico," apartado 1707, Ponce, Puerto Rico.

SE ALABA A UN DIGNATARIO DE LA IGLESIA CATOLICA

"Elevación", órgano de la juventud metodista de Chile, publica lo siguiente que es una muestra del espíritu cristiano del protestantismo:

"Ha cumplido años Monseñor José María Caro, alto dignatario de la Iglsia Católica Romana en Chile, y a los saludos y buenos deseos de muchos chilenos, no podemos menos que unir los nuestros justificados por el alto valor humano que representa su espíritu evangélico lleno de caridad que hemos constatado en sus actos públicos, y en la prudencia y piedad con que sin duda deberán refrenar muchos ímpetus que más allá del río Sama o allende los Andes arzobispos como él no han sabido refrenar."

Los protestantes dan honores a quienes honores merecen, no importa las filas en que militen.

Puerto Rico Evangélico

QUINCENARIO DE RELIGION, EDUCACION Y SOCIOLOGIA

"He sido puesto para la defensa del Evangelio." Filipenses 1:17.

Año XXXV. Ponce, P. R., Agosto 10 de 1945. Número 3.

El Hombre Más Grande de Alemania——

EL PASTOR NIEMOELLER HABLA

(Lo siguiente es el resultado de una conversación que tuvo el Pastor Niemoeller con Dorothy Thompson, según apareció en "The Observer" de Mayo 20, 1945.)

Si un hombre pasa ocho años en una prisión o detrás de alambre de púas, cuatro de ellos en confinamiento solitario por rehusar dar al César las cosas que pertenecen a Dios; y mientras tanto, sus hijos son muertos o desaparecen en acción, obligados a pelear en defensa de los carceleros de su padre, varias cosas pueden acontecerle. Puede creer que Dios le haya abandonado. Puede llegar a ser un cínico. Puede buscar refugio en el misticismo de otros mundos para librarse de las realidades de la vida. O puede robustecerse y purificarse en una fe incandescente y una libertad interior inconmovible.

El Pastor Niemoeller.

A Martín Niemoeller le ha sucedido esto último. Ha pasado por todas las pruebas de Job. De su familia de siete hijos, dos solamente están vivos con la madre. Ha visto a su propio país derrotado, humillado, arruinado y despreciado, tal como él lo presintió cuando lo vió doblar su rodilla ante el becerro de oro y el poder infernal.

Niemoeller no sabe si dentro de cien años Alemania vivirá otra vez con civilización y honor, pero él sabe en quien ha creído y para qué ha sufrido, y esto mismo le coloca aparte del común de los hombres. Esto le dió autoridad aún ante los carceleros bestiales que jamás levantaron mano contra él, y le da autoridad espiritual ahora, autoridad que no posee tal vez ningún otro hombre en la cristiandad protestante.

Una Nación al Garete

Lo encontré en el lugar adonde había sido llevado con el Dr. Kurt von Schuschnigg, M. Leon Blum, Dr. Hjalmar Schacht, el Príncipe Phillip Hesse, y otros muchos más que habían sido sacados por los soldados americanos de su último confinamiento después de Dachau.

Nos reunimos en condiciones que hicieron posible el que tuviéramos una conversación reposada y larga. Niemoeller es el hombre que no conoce el miedo. Infantilmente delicado, tieso, nervioso pero disciplinado, aparece sencillo y humilde. Sus ojos castaños miran a uno mientras habla, y cuando sonríe, su cara se alumbra con bondad y paz.

No menciona sus sufrimientos, pero habla largamente del posible futuro de Alemania. Rehusó ofrecer una opinión didáctica, recordándome que ha estado aislado por años del contacto de la gente excepto del de su esposa, y ella, también, ha perdido la relación con sus viejos amigos de su congregación en los meses recientes.

Pero, si no tiene opiniones, cuenta con fuertes instintos, hijos de la meditación concentrada e intenso ejercicio espiritual. El desastre que él previó y profetizó ha llegado. No lo menosprecia en lo más mínimo.

"El pueblo alemán está totalmente al ga-

rete", dijo. "Ha perdido la confianza en todo. Todos sus credos políticos, sus ideologías sociales, han sido traicionados. Todos sus líderes políticos, económicos, intelectuales y militares, y aún los maestros y las grandes instituciones del saber, doblaron sus rodillas a Hitler; y el Reichswehr, que una vez representaba cierta clase de moral del Estado, expulsó o asesinó a los líderes más capaces en favor de Hitler.

Toda Alemania Corrompida

"No queda nada literalmente en la vida alemana que no esté corrompido o comprometido. Es una tontería pensar en que una Alemania democrática se levantará en el futuro inmediato. Alemania deberá ser gobernada por los que ostentan el triunfo. De otro modo, la matanza sin sentido y al por mayor que terminó en el caos, la desintegración y la desesperación, continuarán.

"A mi entender, hay una sola institución que nunca cedió en su fe, y la cual, aunque sin resultados prácticos, mantuvo vivo en el pueblo el recuerdo de la moral y esperanza de un mundo mejor. La crisis en Alemania fué moral y espiritual, y Alemania deberá ser reconstruída sobre fundamentos morales y espirituales, porque fué en éstos donde comenzó su caída.

"Bajo Hitler, miles de alemanes redescubrieron el significado de la religión. La fe corta a través de los credos. Yo fuí personalmente en peregrinación en 1937 al obispo católico von Galen de Munster para estrechar su mano y leer sus cartas pastorales desde mi púlpito. Esto es algo que nunca antes había sucedido en la Alemania protestante. La proporción de ministros que testificaron a Dios en contra de Hitler, fué mayor que la de cualquier grupo político. Estos incluyen príncipes de la Iglesia, como el abad Metten, jefe de los más grandes monasterios benidictinos de Baviera, y simples tenientes de cura y sacerdotes. Creo que el pueblo alemán tiene hambre espiritual no satisfecha de verdad y de justicia. Esta es la única fuerza positiva que veo.

"Sobre todo, espero que los cuatro Poderes que administran a Alemania, puedan comprometerse a trabajar juntamente en un progama común. La división de Alemania en esferas espirituales separadas, sería la suerte más negra que podría caer sobre mi país y la civilización. Además, esto no significaría paz, y un rompimiento de la paz nos traería la Edad Media por siglos.

Le pregunté acerca del comunismo, y me dijo: "No pienso que la gente se vuelva naturalmente a los aspectos políticos del comunismo; no por razón de las doctrinas económicas —cualquier sistema económico que haga posible el mantenimiento de la vida meramente sería aceptable. Pero cualquier sistema que suprima la conciencia personal en beneficio del estado y del partido, tiene mucho de semejanza con el nazismo.

"Espero que la civilización occidental y el comunismo ruso puedan reconciliar sus sistemas y aprender el uno del otro.

"He leído de que los rusos, mientras se tratan rudamente con los líderes, tienen piedad por las gentes y fraternizan con ellas. Pero cuando saben que son odiados por la humanidad, se vuelven hacia ese odio como si fuera hacia la luz."

Cuando le pregunté lo que él personalmente deseaba, me contestó: "Me gustaría que se me unieran mi esposa y mis dos hijos, y entonces viajar por Inglaterra y los Estados Unidos para hablar a los líderes cristianos, porque yo también tengo hambre espiritual que satisfacer.

"Luego me gustaría volver para predicar el Evangelio del Cristo Viviente a mi propio pueblo. He tenido largo tiempo para meditar en el significado de la vida."

CONCEPTO DEL TRABAJO

Un padre pasaba con su hijito frente a una fundición. La campana de la torre acababa de anunciar la hora de salida, y los obreros cansados salían en bandadas de los talleres, llenos de ollín.

—Mira, papá, cómo están sucios aquellos hombres,—dijo el niño en tono de burla.

—Esos hombres son trabajadores—, dijo el padre.—No están sucios. Ollín, polvo, barniz, cal, no son suciedad. El trabajo jamás ensucia. Nunca digas de un hombre que vuelve honrosamente de su trabajo, que está desaseado. Debes decir: Sus ropas llevan las señales de su trabajo.

Las Siete Lámparas de la Adoración

(Del Inglés)

La adoración puede considerarse como el acto de encender la lámpara de la reverencia en el corazón. El templo tenía su séptuple candelabro de oro. Hay una marcha de sietes a través de toda la Escritura—siete altares, siete iglesias, siete diáconos, siete espíritus, siete diablos, siete ángeles, siete lámparas. En el libro final, en Revelación, tenemos "siete lámparas ardiendo delante del trono." En su acercamiento a lo bello, Ruskin vió el valor de las siete lámparas de la arquitectura. ¿No podremos, en nuestro acercamiento a Dios, hallar significado a las siete lámparas de la adoración?

1. **La Lámpara de la Actitud.** "Calle delante de El toda la tierra."

¿En qué actitud se hallan nuestras mentes cuando entramos a la casa de Dios? La adoración no es ritual, liturgia o parafernalia. La adoración es una interior postura del espíritu, una consciente actitud de reverente contemplación hacia Dios y de comunión con El. Sí, y de anticipada revelación y goce. El acercamiento a Dios debe hacerse en silencio. El alma se inclina ante El, de modo que la mente pueda concentrarse en El. "Habla, Señor, que tu siervo oye," puede ser la actitud del moderno adorador mientras inclina la cabeza en la capilla, la iglesia o la catedral. La quieta vocecita puede oirse en alegría o inspiración sólo cuando los pensamientos mundanos son eliminados y se abre hacia Dios la ventana del alma. La lámpara de la actitud es la lámpara de fe por medio de la cual el espíritu reverente se pone a tono con su Hacedor.

2. **La Lámpara del Ambiente.** "Y uno clamaba al otro, diciendo: Santo, santo, santo es el Señor de los ejércitos."

Un capellán evangélico me habló de su dificultad en hallar un espíritu de adoración en el campo abierto cuando estaba en el frente francés. Algunos de nosotros tenemos que esforzarnos para conseguir un ambiente de adoración en un templo construído como un teatro, o en un auditorio que se usa durante la semana para comidas, ferias y otras actividades seculares. Pero difícilmente entramos a una iglesia gótica sin que se sientan despertar los nervios espirituales. Mirar a través de una amplia nave, y no ver un púlpito con un órgano de tubos detrás de él, sino un altar simbólico de la Presencia de Dios, y tal vez con una cruz, símbolo del amor que murió por nosotros, es llenarnos del espíritu de adoración. El atril ocupa un lado desde el cual se dirige todo el oficio de la adoración. El púlpito ocupa el lugar opuesto, al cual sube el predicador sólo para predicar. El centro permanece vacío, con el altar proclamando predominantemente la presencia divina, e indicando que, sobre todo, el santuario es lugar de adoración. Podemos participar del asombro de Moisés delante de la zarza ardiendo: "Quita tus sandalias, pues el lugar donde estás es tierra santa." En tal casa de oración podemos captar la gloria de la visión de Isaías en el templo: "Ví yo al Señor, alto y sublime, sobre un trono."

3. **La Lámpara del Misticismo.** "Mi casa, casa de oración será llamada."

Muchas, muchas iglesias están cerradas durante los seis días de la semana, y los domingos no es misticismo, sino mohosidad lo que impera. ¿Por qué no puede toda glesia ser "una casa junto al camino", con un rótulo que diga: "Esta iglesia permanece abierta diariamente para descanso, meditación y oración"? El profesor Milliken escribe: "La cosa más importante en el mundo es una creencia en valores morales y espirituales." La primera en valor espiritual es la lámpara del misticismo. El misticismo es el corazón de la religión. Es la inmediata experiencia de Dios. Enseña que el hombre puede alcanzar, a través de la contemplación y el amor, directa comunión personal con Dios. Esta es en verdad una sobresaliente maravilla. Tal comunión—la luz de la lámpara del misticismo—está al alcance de "todos los santos en Cristo Jesús." ¿No se halla la comunión de los santos dondequiera que una congregación evangélica adora?

> "Ven al propiciatorio;
> arrodíllate reverentemente.
> Trae tu herido corazón, cuenta aquí tu angustia.
> La tierra no tiene dolor que el cielo no pueda curar."

El orden de adoración pública debe proveer para el misticismo—para la actual y directa comunión con Dios; no sólo oportunidad para la adoración silenciosa, sino para que la congregación vierta su alabanza común, confesión e intercesión unida. Muy a menudo el orden evangélico obliga al ministro a orar solo, de hecho, a adorar por la gente. A no ser porque se une a los himnos o a la lectura antifonal, la congregación sería, a través de la adoración, un cementerio de cuerpos galvanizados.

4. **La Lámpara de la Presencia.** "El Señor está en su santo templo."

En el séptuple candelabro prescrito para el templo, la cuarta o lámpara central, era la que surgía del poste. Llamo a esta la lámpara de la Presencia. El simbolismo puede declarar a Dios;

la belleza puede sugerirle; la adoración lo implica, y el misticismo le revela, aunque no le vemos. No vemos la luz, sino los objetos que revela. No vemos a Dios, sino la gloria que su Presencia revela. Le tocamos en el Cristo viviente a cuyo escabel nos inclinamos. "El está aquí", exclamó Phillips Brooks, "la cosa más real en todo el mundo." Para que la adoración pública pueda realizar su propósito, debe capacitar a las almas para hallar a Dios en Cristo.

5. **La lámpara de la Profecía.** "Lámpara es a mis pies tu Palabra, y lumbre en mi camino."

En un sistema de adoración pública debe haber lugar para la lectura de las Escrituras y para la expresión de la fe por medio de alguna forma de creencia o credo. Y se puede añadir la presentación del mensaje. Estos son rayos de verdad que brillan de la lámpara de la profecía. Nos ayudan a palpar la realidad y nos dan dirección. Ayudan al adorador a reencender la lámpara de su propio espíritu, que puede haberse apagado, y hacen que su luz brille. Bien puede el ministro que habla como la voz de Dios, prolongar su sermón con esta oración: "Sean gratos los dichos de mi boca y la meditación de mi corazón delante de Ti, oh Jehová, roca mía y Redentor mío." ¿Y no deben los profetas de hoy, como los de antaño, ostentar algún símbolo de su sagrado oficio? Si un catedrático en el colegio, y un juez en la corte exaltan su oficio usando una vestidura, ¿por qué no debe hacerlo el predicador del Evangelio de Jesucristo? La soldadesca romana desvistió a Jesús de su vestidura profética y se la apropió echando suerte. Pero eso no autoriza a Roma a privar al ministerio protestante de un símbolo de autoridad como el que usó el Maestro. Así como el manto de Elías cayó sobre Eliseo, de igual manera cayó sobre el predicador metodista el manto de Wesley. ¿Por qué no usarlo? Que el actor tenga su escenario, el conferencista su tribuna, el abogado su banco, y que el predicador ascienda a su trono de poder, vestido como un profeta de Dios, y predique así el Evangelio eterno de Jesucristo.

6. **La Lámpara del Sacramento.** "No te presentarás delante de Dios con las manos vacías." Exodo 34:20.

La adoración llega a su más alto grado en el sacramento. El sacramento es dedicación. Es consagración al punto de sacrificio. Esa dedicación tiene su más alta expresión en la ordenanza de la Cena del Señor. Démosle importancia a la Cena del Señor en la adoración pública. Si no se celebra, la ofrenda toma el lugar de la consagración sacramental. Elevemos el acto de ofrenda en la mente de los adoradores a su lugar de importancia sacramental.

7. **La Lámpara del Ritual.** "Encenderás las lámparas."

El fin de la adoración pública es encender todas las lámparas de tal manera que ayude al adorador a entrar a la asombrosa contemplación de Dios. Así como la naturaleza renueva y fortalece el organismo físico por medio del sueño, de igual manera se edifica el alma para las actividades de la vida cristiana, por medio de la adoración pública. "La adoración es creación de nueva vida," (Brightman); "nacimiento en belleza", (Platón). El fundamento psicológico de la adoración pública es producir "una artística recapitulación de la experiencia cristiana," (Sperry). Significa que el anhelante amor del hombre se encuentra y se mezcla con el redentor amor de Dios, de modo que llegamos a ser "participantes de la naturaleza divina," (San Pedro). Ambos, Van Ogden Bogt, en "Arte y Religión", y Dean Sperry, en "La Realidad de la Adoración", ponen por ejemplo la visión de Isaías en el templo, como el cuadro más completo de la psicología de la adoración que nos ofrece la Biblia. "Aquí el orden del curso parece ser: Visión, humildad, exaltación, iluminación, dedicación—una visión y adoración de Dios, una confesión de la condición de criatura, una percepción de la redentora y conciliadora energía, una reafirmación de la gloria de Dios, y una reconsagración del yo."

J. Espada Marrero.

UNA TRISTE HISTORIA DE LA GUERRA

"MUERO AL AMANECER"

(Traducido del inglés y enviado por el joven Herminio L. Pérez, de Lajas, P. R.)

Querido Padre:

Aunque se me hace difícil escribirte esta carta, he de decirte que el tribunal militar nos impuso una sentencia muy fuerte.

Lee esta carta a solas, y luego cuéntasela a mamá cuidadosamente.

Cuando te escribí el 14 de febrero, ya sabíamos que habíamos sido condenados a muerte. Empero, me faltó el valor para escribírtelo, pues deseaba ahorrarte esa dolorosa tensión. Una petición de clemencia, enviada a París, nos fué denegada, a despecho y pesar de creerla posible, pues nuestro caso no era un crimen.

Afortunadamente, no es el miedo lo que me embarga. He podido orar mucho, y poseo la firme convicción de que puedo mirar adelante hacia una muerte en Cristo.

En breve tiempo, a las cinco de la mañana, ocurrirá, y eso no es tan terrible. Después de todo, es sólo un instante, y entonces estaré con Dios—

no más miserias y pesadumbres de esta tierra. ¿Es esto acaso espantosa transición? Por supuesto que no.

A la inversa, es bello ampararse en la fortaleza de Dos. Dios nos ha dicho que no nos abandonará si sólo a El oramos por auxilio. Siento tan fuertemente mi comunión con Dios, que estoy enteramente preparado para morir. Espero que ésto sea un consuelo para ustedes.

Sé, muy a las claras, que es horrible. ¡Somos aún tan jóvenes! Mas Dios sabe que nuestra causa es justa. Pienso que es mucho peor para ti que para mí sufrir esta prueba, porque sé que le he confesado todos mis pecados y he logrado así apacentar mi espíritu. Por tanto, no te aflijas, confía en Dios y ora por fortaleza.

Madre, madre querida, déjame abrazarte, perdóname cualquier falta que haya cometido. No llores, corazón. Cobra valor. Aún tienes otros hijos qué cuidar. Sé que volveré a verte. Un último beso de ternura por parte de tu hijo Kees.

Padre, perdóname tú también. Sé fuerte en tu creencia que sé posees al igual que mamá. No te aflijas, antes bien, da gracias a Dios que podemos tener la certeza de Su gracia. Nunca digas: "Porque te fuiste, jamás volveremos a tener paz y alegría", pues a la postre ofrendé mi vida por mi patria, como otros muchos lo están haciendo hoy por hoy. Dame un firme apretón de manos. Hágase la voluntad de Dios.

A Jan, Bep, El y Fien mis saludos. Sed fuertes y orad a Dios por firmeza. Creed en El, y El hará que todo salga bien. Sed buenos con mis padres. Muchos besos de su hermano Kees. Salúdenme a mis hermanitos menores; tal vez ellos no comprendan aún, empero enséñenlos también a creer.

Saluden a todo el mundo de parte de nosotros cuatro. Mis gracias más sinceras por todo lo que por mí hicieron ellos.

Somos valientes. Séanlo ustedes. Sólo podrán matar nuestros cuerpos. Nuestras almas están en las manos de Dios. Eso es más que suficiente consolación.

Partiré muy pronto. Hasta que nos volvamos a ver, en una reunión que será tanto más feliz. Que Dios les bendiga a todos.

No guarden odio para nadie. Yo muero sin odio alguno. Dios gobierna todas las cosas.—Kees.

(Nota del Editor: Este sincero y conmovedor documento fué escrito por un joven danés de 22 años, poco antes de que él y sus tres compañeros fuesen pasados por las armas en febrero 27, por un pelotón tudesco.

Su crimen: escapar de Holanda en un empeño de unirse a las fuerzas holandesas en Bretaña. Los cuatro jóvenes fueron capturados en la Francia ocupada y sentenciados a muerte por "auxiliar al enemigo", conforme al tribunal militar alemán en febrero 13 de 1942.)

(Versión española de las páginas 177-178 del libro "War Against God", de Carl Carmer. Henry Holt and Co., 1943, 262 páginas.)

Aguas Profundas

LA VIDA COMIENZA MAÑANA

En estos días de guerra, el libro del Rdo. Guillermo Cotto-Thorner, **Camino de Victória,** parecerá al lector poco curioso que se acerque al título sin en él ahondar, que tratase de una panacea para alcanzar el triunfo en la guerra que se nos ha caído encima.

Libro de vida es **Camino de Victoria.** En él se vislumbra el triunfo de la eternidad, el secreto de Jesús. Camino de victoria es en verdad este libro, no victoria de lo material, es decir, de un enemigo sobre otro, sino el triunfo del espíritu sobre la materia para alcanzar la vida eterna.

En su mayoría, las personas creen que la vida es solamente el vivir inquieto, agitado y zozobrante de este mundo. Jamás se les ocurre pensar que la vida de ahora es el portal, si se disciplina, egrisa y perfecciona, para dar paso a la verdadera vida. Porque Jesús ha prometido que en Su casa muchas moradas hay y El fué a prepararnos la nuestra, cuando a El vayamos a la hora de la muerte, donde comienza la vida. Para llegar a esa cúspide del éxito se recorrerá ese camino que el Rdo. Guillermo Cotto-Thorner muestra. Vése en esta obra al hombre de fuertes disciplinas cristianas aspirando hacia el cielo como las catedrales, las alondras y el Ararat.

Por el Evangelio se llega a las alturas. Impracticable dícese ser la vida cristiana. Si así fuere, Cristo no la hubiese aconsejado siquiera, puesto que El conoce de la carne flaca las debilidades y Dios nos da solamente los dolores, los Calvarios y los Getsemanís que podemos soportar. Además, todo se puede hacer en Cristo que fortalece al débil de alma y de cuerpo. Nunca han fallado las promesas de Dios, y El ha dicho que aquel que sembrare con lágrimas ha de segar con regocijo.

Once sermones comprende **Camino de Victoria,** once gemas de vida, como brazalete perfecto en manos de una santa dormida en el seno de Dios. Tan junto a Dios nos coloca el autor en ellos, que nos hallamos más aledaños a El que a nuestra propia respiración, pues Dios es el hecho más personal, individual e íntimo de la vida toda.

Seméjasenos el autor un tanto al Profeta Rebelde, a Jeremías el místico por el optimismo que rezuma su libro, especie de osmosis que refresca

y reverdece la fronda de su palabra cristiana.

Como en los tiempos de Jeremías, las sombras nos cubren. Como el hombre de Anathoth, el Rdo. Cotto Thorner planta en sus once sermones el poema de la esperanza hecha carne, pues de otro modo la negrura nos devorarían.

Ni una huella dogmática vése en las páginas cotto-thornianas. Sólo nos pone en autos para que el sendero de la palma conquistadora sea nuestro.

Nos dan los sermones detalle fiel del camino de conquista de la vida que hay que andar. El autor nos muestra en esos sermones la concepción que lleva a la personalidad humana a perderse en Cristo para que la unión de lo humano se establezca con lo divino; como tan bien dijo Shelley, **"the one remains, the many change and pass"** así, el que aspira al dominio de la vida eterna, pasa por muchos cambios para hacerse uno con Dios.

En el sermón que sirve de tronco a este libro, llamado **La Vida Eterna**, el Rdo. Cotto-Thorner explica muy bien cómo hay que nacer del espíritu para aspirar a la vida con Dios. "Física y moralmente", dice él, "hay algo en nosotros que nos impulsa a querer vivir y hasta sobrevivirnos;" preparándonos para llegar al versículo pivotal de Las Sagradas Escrituras, Juan 3:16, añade nuestro analizado que los "extremadamente literalistas.... Tienen fervor, pasión, certeza, devoción; quieren creer y esto les acerca notablemente a los pies del Salvador." Tan cierto es esto que el amor mayor de la tierra, el de la madre, según el notable sociólogo inglés Briffault, aprende a amar a sus hijos, amándolos. Es decir, "hay en mí el deseo ardiente de creer, pero necesito de Tu gracia e inspiración para poder realizar este creer en toda su plenitud." Consíguese la vida eterna como dice Juan en el capítulo 3:16: "Porque de tal manera amó Dios al mundo que dió a su Hijo Unigénito, para que todo aquel que en El creyere no se pierda mas tenga vida eterna."

Venciendo al miedo se va muy lejos en el recorrido hacia la vida. El temor es negativo y Jesús es siempre afirmativo. "Te doy gracias, Padre, porque me has oído", fué su prez cuando resucitó a Lázaro.

Las grandes negaciones, la muerte, la miseria, el demonio, la guerra, el dolor, Cristo vino a degollar. Háse creído por ministros del Evangelio que esta guerra es una cruzada santa y la condonan. Hay iglesias donde la guerra no se nombra. Dícese que son hermanos sólo los que han nacido a la vida cristiana. Si hasta los padres dan dádivas a sus hijos, ¿no puede ser el cristiano distinto y amar hasta a sus enemigos? La Biblia prueba esto con creces poniendo en labios de Abraham, el guiado de Dios, estas palabras dirigidas a su sobrino Lot tardío, símbolo de la avaricia: "Seamos hermanos." Lot y Abraham son dos polos opuestos. Si Abraham aspiraba al cielo, el sobrino sólo se levantaba unos pies del suelo. Lot cumplió la ley, pero no llegó hasta el amor. Guerra santa es todo lo contrario al afirmativo Jesús. "La guerra, el pecado en su obra maestra." Con miedo no se vence. Hacia Cristo se va con el amor sereno y la confianza en el triunfo final.

¿Cuál es la escala entre el hombre y Dios? "En la oración, dícenos el autor, "hay la energía suficiente para transformar nuestras vidas y hacer de ellas baluarte del espíritu."

El Evangelio, la buena nueva de Jesús, vino a salvar lo que se perdió con Adan "es," explica Cotto Thorner, "democrático", es decir, el cristianismo si es individual porque cada cual tiene que salvarse separadamente, es grupal porque las diferencias de opinión se deslíen en el tema común: Cristo. El grupo tiene que extender la buena nueva. Todo cristiano es un misionero después del primero que fué Abraham, en cuyo sendero no lo siguió Lot que prefirió las ollas, lo mundanal, a la escuela, la civilización, lo cosmopolita, lo divino. Las misiones comenzaron con Abraham, las heredaron Los Doce y Pablo, apóstol a los Gentiles. El cristiano repetirá la historia de Jesús en pensamiento y acción, su vida testimonio de Aquel que murió para lavar las manchas del género humano.

"Todo lo puedo en Cristo que me fortalece," es el modo **ad hoc** para encontrar el camino que conduce a la vida, pues sin Cristo nada somos y poco podemos. Los que colocan su fe en lo mundanal, el dinero, el placer, el amigo, se pierden en la jornada.

Ha escrito el Rdo. Cotto-Thorner una obra que enseña al hombre a unirse a Dios por su Hijo Cristo, la fuente principal de todo esfuerzo para alcanzar la victoria.

Hállase en este libro la potencia personal de un hombre cuya preparación intelectual le lleva a trabajar con Dios, hacia Dios.

En lenguaje sencillo y claro el Rdo. Cotto Thorner dice cosas hondas. Dáse cuenta el lector de que hay nuca y meollo en el autor. De que lee y piensa, son estos sermones testigos. El ministro del Señor debe tener el corazón en el cielo y el oído en la tierra, pues terrenales son los que le oyen, leen, ven e imitan.

Complácenos pues dar la bienvenida a este racimo de sermones, cuyo contagio no se hará esperar, porque si de pensamiento se extravasan, de óleo cristiano están untados.

Clotilde Betances Jaeger.

En Brooklyn, julio de 1945.

MISCELANEAS

CABALLEROS EVANGELICOS DE PUERTO RICO

La Asociación de Caballeros Evangélicos de Puerto Rico informa a las sociedades locales de caballeros y a todos los caballeros evangélicos de Puerto Rico, que debido a dificultades que se han presentado a la Sociedad Local de Caballeros de la Iglesia Evangélica Unida de la Calle Unión de Ponce, dicha Sociedad Local se ha visto obligada a declinar el privilegio de tener la Asamblea General que allí había de celebrarse este año.

Habiendo la Sociedad Local de la Iglesia Metodista de Arecibo solicitado en la Asamblea anterior el honor de tener la próxima Asamblea General, y habiendo ahora insistido, en la reunión de directores celebrada el día 4 de julio, la Dirección ha tenido a bien aceptar la hospitalidad de dicha Local.

Al anunciar a las sociedades locales y a todos los caballeros evangélicos de Puerto Rico que la Asamblea General se celebrará este año en la Iglesia Metodista de Arecibo, comenzando el domingo 2 de septiembre a las 2:00 de la tarde y terminando el lunes 3 a las 3:00 de la tarde, la Directiva se complace en invitar a todas las Locales a enviar sus correspondientes delegados e invita a todas las Iglesias y sociedades evangélicas del país a que también envíen delegados fraternales.

Cada delegado pagará su propio hospedaje: un dólar por el dormitorio y un dólar a la Local de Arecibo por las comidas y desayuno. Dadas las dificultades del momento, estimamos que el precio es sumamente barato.

N. Briones Cruz, Pres.

ESCUELA MISIONERA BAUTISTA

Deseamos anuncar que aún hay cabida para nuevas estudiantes de la Escuela Misionera Bautista. Cualquier señorita que tiene interés en prepararse para el servicio misionero, sea bautista o de otra denominación, puede solicitar en seguida, ya que el nuevo curso se iniciará en agosto próximo. Toda solicitante debe tener por lo menos 18 años, ser graduada de "Junior High", aunque es preferible que tenga dos años de Escuela Superior cursados ya o que tenga su diploma.

Los pastores y miembros de las iglesias que sepan de señoritas que han expresado su deseo de prepararse para la obra del Señor, deben informar a ellas que soliciten información o ingreso.

Hasta el 20 de agosto pueden enviar la correspondencia sobre el particular a la Srta. Ruth Maldonado, Apartado 215, Caguas.

IN MEMORIAM

"Y limpiará Dios toda lágrima de los ojos de ellos; y la muerte no será más; y no habrá más llanto, ni clamor, ni dolor: porque las primeras cosas son pasadas." Apoc. 21:4.

En las horas serenas de la tarde del día dieciocho de julio, bajó a la tumba en el sencillo campo santo de Orocovis, la que en vida respondió al nombre de Aurelia Latorre Vda. de Torres.

La sorprendió la muerte repentinamente, minutos después de haber estado hablando con sus hijas en la sala de su casa en aparente buen estado de salud, sin sentir dolor ni malestar que pudiera presagiar nada peligroso.

La noticia llegó a todos los habitantes de la población con la velocidad del rayo, y pocos momentos después el hogar de las hermanas Torres era invadido por un gran número de amigos y relacionados de la familia. Doña Aurelia llegó a una edad bastante avanzada. Fué matrona ejemplar que supo dar brillo al hogar, a la familia y a la sociedad con sus robustas virtudes ciudadanos.

Desde los primeros años del siglo veinte abrazó en unión de su esposo y de sus hijos la causa de Jesucristo, constituyéndose su hogar en un centro de consagración cristiana hasta el día de hoy.

Una nutrida representación de todas las clases sociales y toda la membresía de la iglesia hicieron acto de presencia en el servicio fúnebre que se llevó a cabo en la nave principal del templo bautista de este pueblo, bajo la dirección del pastor señor Enrique Pérez. En el templo el señor Eloy Estrada, miembro prominente de la Iglesia Presbiteriana, y quien asistió a los funerales en representación del Departamento de Instrucción, juntamente con otros funcionarios, hizo uso de la palabra, llevando un mensaje de inspiración y de consuelo para la atribulada familia. En el cementerio el señor Pedro Arán, también en representación del Departamento de Instrucción, pronunció una sentida oración de duelo. Luego el señor Ricardo Pagán, Postmaster de Barranquitas y quien está relacionado familiarmente con la fenecida, con frases llenas de emoción y sentimiento destacó de manera brillante las virtudes cristianas que adornaban la vida de la preclara matrona.

La Iglesia Bautista en Orocovis y en Puerto Rico pierde uno de sus más recios troncos, y el verdadero hogar puertorriqueño una de sus más robustas y gallardas columnas.

Vayan para nuestros hermanos Marcos, Logita, Fina y doña Chepa, las corrientes de consuelo de lo alto, y para nuestro amigo Luis Torres, la familia Alfaro y demás relacionados, las muestras más sinceras de nuestra simpatía cristiana.

R. J. R.

Orocovis, P. D.

¡ATENCION!

A los que desean se publiquen retratos

Deseamos informar que nosotros no tenemos equipo para la fabricación de clisés, y que los que aparecen publicados en "Puerto Rico Evangélico" son hechos en la Photoengraving Art Co., de San Juan.

Si alguna iglesia o pastor tiene interés en publicar el retrato de la Escuela Bíblica, de la Sociedad de Jóvenes o alguna actividad religiosa que vale la pena conocerse, recuerde enviar con el original un giro postal o cheque por $2.00, que es el costo mínimo de un clisé. Si lo quiere de tamaño algo grande, deberá remitir $3.00.

El clisé, una vez usado, se enviará a la persona que lo haya pagado.

EL RDO. PABLO PENZOTTI ESCRIBE

De una carta que el Rdo. Pablo Penzotti, administrador de la Librería "La Aurora" de Buenos Aires, Argentina, dirige a nuestro director, sacamos lo que sigue:

"Siempre recibo 'Puerto Rico Evangélico' y me interesa mucho su lectura. Le felicito de todo corazón por su actitud enérgica relacionada con la enseñanza religiosa en las escuelas públicas. En esta tenemos el mismo problema, y actualmente se lleva a

cabo. Pero no creo que sea por mucho tiempo, pues la mayoría del pueblo argentino no está de acuerdo.

"Ultimamente hemos sufrido algunos contratiempos en nuestra obra. Primero suspendieron las audiciones radiales evangélicas, debido a la influencia del clero. Después suspendieron "El Estandarte Evangélico" (por dos meses), pero afortunadamente han levantado la suspención y esperamos que no se repita. Los frailes no cambian....."

Por lo que verán nuestros lectores, la persecución católica es desde las orillas del Bravo en México, hasta los confines más meridionales de la Patagonia en Argentina. Sólo en los Estados Unidos de Norte América estamos seguros, aunque no faltan los ladridos a la luna.

BODAS REILLY-HOBBS

En la noche del sábado 14 de julio pasado, realizaron sus dorados sueños de amor los distinguidos jóvenes Dr. James T. Reilly y la Srta. Virginia E. Hobbs. El Dr. Reilly ostenta el rango de capitán en el Ejército Americano y la Srta. Hobbs pertenece a la Iglesia Metodista en Mount Airy, Maryland.

La boda se celebró en Aguirre en un ambiente estrictamente familiar, en el hogar de los esposos Beale-Reilly, familiares del novio. Después de la boda los recién casados ofrecieron a los concurrentes una cena fraternal en el amplio y elegante comedor del Hotel Americano. Ofició en las ceremonias el Rdo. Benjamín Santana, ministro de la parroquia Metodista Episcopal de Aguirre.

Deseamos a los esposos Reilly-Hobbs una vida matrimonial abundante y rica en bendiciones del cielo.

Un Observador.

CARTA DEL HERMANO LUIS ROSARIO NIEVES

Estimado director:

Después de un larguísimo viaje de varias semanas continuas, que fué bueno y agradable dentro de las circunstancias reinantes en estos viajes, llegamos al archipiélago hawaiiano. Estamos actualmente en la isla de Oahu, la más occidental del grupo, y por cierto, la más importante de todas, por estar aquí la capital del Archipiélago, Honolulu, y la memorable base de Pearl Harbor, que ya hemos visto.

En general, el clima es como Puerto Rico, aunque ahora están haciendo unos soles de fuego, y de noche un frío que aún usando las 2 frisas de lana tiritamos. La vegetación, como Puerto Rico, pues no hay las junglas como en el otro país donde estábamos antes, y hay, en cambio, mucho cañaveral, piñas, mangoes, etc.

Seguimos sin capellán nuestro en el Reg. y demás unidades. Así es que tengo todo el trabajo a cargo, de todos los batallones. En el barco dí servicios en español todos los días, que resultaron muy buenos.

Recuerdos fraternales a todos.

Atentamente,

Luis Rosario Nieves.

VICENTE RANGEL
Un Evangélico Ponceño

Con gusto publicamos los retratos de los hermanos Vicente Rangel y su hijo Samuel.

Vicente es natural de Ponce, y se hizo evangélico en la Iglesia de los Hermanos Unidos en Cristo, siendo pastor de la misma el Dr. P. W. Drury. De aquí salió para Guantánamo, Cuba, donde residió por diez años, uniéndose a la Iglesia Bautista de aquella ciudad. Luego pasó a Colombia, y de aquí a los Estados Unidos.

Estudió en el "Baptist Bible Institute" de New Orleans, en el "International Baptist Seminary" de East Orange, N. J., y actualmente completa su educación en el "Bloomfield College and Seminary," de Broomfied, N. J. Durante muchos años ha sido miembro de la Primera Iglesia Bautista de Nueva York, donde ha servido en distintas actividades y cargos.

El hermano Rangel ha sido colpoltor, fundador del periódico "El Bautista Neoyorkino," agente de "Puerto Rico Evangélico", y actualmente representa la casa "Spanish Gospel Recording, Inc.", de Los Angeles, Cal.

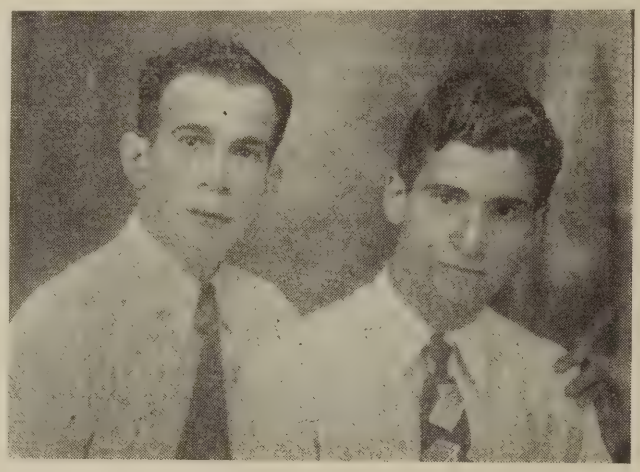

Vicente Rangel, (izquierda), Samuel Rangel (derecha).

Su hijo Samuel nació en New Orleans, es graduado de alta escuela, y en la actualidad sirve en el Ejército Americano en Alemania, donde fué herido después del Día de la Victoria.

Nos alegramos en presentar a estos amados hermanos que honran a su patria tanto en un sitio como en otro.

SALUDOS DESDE PANAMA

Deseo hacer llegar a través de "Puerto Rico Evangélico", un cariñoso saludo a mis padres, hermanos y amigos y de modo especial a mi amada iglesia de Sierra Baja, Guayanilla.

Pvt. Jesús Rodríguez (30426694) Co. "I", 295th Inf., APO 829 c/o Pm. New Orleans, La.

RELIGION, CRISTIANSMO Y EDUCACION

Así se titula el primer folleto de una serie de publicaciones que el Seminario Evangélico se propone publicar, siendo autor del mismo el Dr. Angel M. Mergal.

Contiene dicho folleto dos conferencias del autor que fueron leídas, una ante la Convención Anual de las Iglesias Bautistas de Puerto Rico, el 10 de mayo de 1945, y otra en el Teatro Tapia, de San Juan, con motivo de la celebración del Primer Congreso pro Defensa Escuela Laica, el 4 de septiembre de 1944. Hay, además, un trabajo sobre Liturgia y Palabra y una Bibliografía de obras importantes en relación con la iglesia, la democracia y la cultura en general.

Recomendamos la lectura de este importante folleto, el cual puede conseguirse del Seminario Evangélico, Río Piedras, P. R., al precio de 25 centavos.

DIRECTORIO INDUSTRIAL DE PUERTO RICO

Hemos sido obsequiados con un ejemplar de este interesante directorio, de gran utilidad general.

El libro contiene una lista bastante extensa de los industriales de la Isla, con su dirección y negocio a que se dedican, de manera que es fácil encontrar lo que se desee en pocos segundos. Además hay muchos anuncios de casas comerciales dando detalles de su negocio.

Damos las gracias al señor Vicente León, Jr., secretario general de la Asociación Industrial de Puerto Rico, por su cortesía.

SE CASAN

El 13 de julio y en el templo de la Iglesia Evangélica Unida de la Calle Marina, de Ponce, contrajeron matrimonio los jóvenes Félix Morales Berríos y Noemí Rodríguez, esta última hija de nuestro estimado hermano don Secundido Rodríguez. Ofició el señor José Daniel Rodríguez, hermano de la desposada.

Nuestras felicitaciones a los nuevos cónyuges, y que el cielo les depare una vida de abundantes y eternas felicidades.

SOLDADOS QUE ENVIAN SALUDOS

Desde Trinidad, donde actualmente estamos acampados, deseamos hacer llegar por medio de "Puerto Rico Evangélico" los más cariñosos saludos a nuestros familiares en Puerto Rico.

Pfc. Víctor M. Alicea, Yauco; Pfc. Rafael Colón R., Yauco; Pfc. Inginio Mercado, Guánica; Pvt. Ramón Figueroa, Arecibo; Pvt. Manuel Noriegas, Arecibo; Pfc. Herminio Alvarado, Juana Díaz; Pvt. Ramón Mejías, Adjuntas; Pfc. Domingo Pérez I., Adjuntas; Pvt. Francisco Malavé, Lajas; Pvt. Gilberto Reyes, Bajadero; Cpl. Diego Flecha, Humacao; S/Sgt. Manuel Charbonier, Río Piedras, y Pfc. Guillermo Guadalupe, Utuado.

Compañía "D" 207th. Inf. Bn.
Sep. APO 869, U. S. Army.

PIDA HOY MISMO

Su ejemplar del Libro "La Síntesis del Cristianismo", del Rdo. M. E. Martínez. Sólo cuesta 25c. En cantidades, de 10 ejemplares en adelante, 30% de descuento.

De él dice el Rdo. Gildo Sánchez: "Es un logro religioso y en mi concepto viene a llenar una necesidad en nuestro ministerio."

Se vende en "Puerto Rico Evangélico", apartado 1707, Ponce, P. R.

UN PRESBITERIANO MAS

Nos avisa el Rdo. Samuel J. Vélez que el 19 de julio, 1945, llegó a su hogar un hermoso niño que, como su padre, llevará el nombre bíblico de Samuel.

Felicitamos a los esposos Vélez-Vega por esta bendición añadida, y para Samuelito pedimos al señor le conceda un crecimiento armonioso de cuerpo, mente y espíritu.

SALUDOS

El soldado Pedro A. Castellanos Rivera, desde algún punto del Pacífico, envía un cordial saludo a la Iglesia de Discípulos de Cristo de Ciales, al Rvdo. Florentino Santana y esposa, y dentro de poco tiempo estaré en mi iglesia para seguir el camino de salvación.

SUS PADRES LE SALUDAN

El Pvt. Salvador Méndez está sirviendo a las fuerzas del Tío Sam en Panamá. A este joven se le envía un saludo afectuoso de su querida e inolvidable madre la Sra. Narcisa Jiménez y hermanos Manuel, Dorca, Enrique, Enanías, Priscila y Carmen. A la vez se le desean ricas y abundantes bendiciones del Señor Jesucristo.

OFRECE SU HOGAR

El Rdo. Felipe Toro Quiñones ha sido trasladado a Cabo Rojo con su distinguida familia para hacerse cargo de la obra presbiteriana de aquel pueblo. Con tal motivo envía sus saludos a sus muchos hermanos y amigos, y les ofrece su hogar con verdadero amor y simpatía cristianos.

NUEVOS CANJES

A nuestras manos a llegado un ejemplar de la revista "Elevación", órgano de la juventud metodista chilena, y se publica en Santiago, la capital de la república.

A juzgar por el contenido y la representación, "Elevación" es la expresión de una juventud cristiana inteligente, consagrada, que se dispone a ocupar su sitio en la vida social moderna. Al parecer, la juventud chilena está muy bien organizada, y lleva a cabo actividades diversas de mucha trascendencia.

Con gusto dejamos establecido el canje.

Hemos recibido el número 4 de la interesante revista "Lumbrera", que publica en Costa Rica la Primera Iglesia Bautista de San José. Es periódico que honra el Evangelio, y sin duda será brazo derecho a la Iglesia Bautista de la capital.

También ha llegado a nuestras manos un ejemplar de "El Mensajero Bautista," que publica la Iglesia Bautista "Redención" de Panamá, y del cual es director el presbítero José Prado Cideres.

Con gusto dejamos esblecido el canje con estos amados colegas.

DESDE PANAMA

Queridos hermanos:

Saludos en el nombre de nuestro Señor Jesucristo. Pido a vosotros que oreis por la obra de Dios aquí en Panamá; que Dios derrame su Espíritu Santo en este pueblo muy necesitado del Evangelio.

Noel H. de Souza.

CAMINO DE VICTORIA

Libro de Sermones del Rdo. G. Cotto Thorner.

Contiene diez sermones selectos, del momento actual, buenos no sólo para el pastor sino para todo evangélico o no evangélico interesado en los problemas espirituales.

Un Dólar Ejemplar

Haga su pedido hoy mismo a:

Puerto Rico Evangélico,
Apartado 1707, — Ponce, R. R.

NOTICIAS DE LAS IGLESIAS

A NUESTROS CORRESPONSALES

Deseamos llamarles la atención al hecho de que disponemos de poco espacio y que, por lo tanto, queremos informaciones específicas y breves.

Algunos empiezan siempre sus informaciones de este modo: "Continúa el Señor bendiciendo poderosamente nuestra iglesia. En los últimos meses ha reinado gran entusiasmo, etc., etc."

Otros la emprenden así: "Las Sociedades de Damas, Caballeros y Jóvenes están continuamente desplegando sus actividades. El Coro de nuestra iglesia está siendo muy bendecido, etc., etc."

Todo esto es palabrería, e indica que no hay nada concreto que decir. Repetir en noticia tras noticia que todo está bien y que hay muchas bendiciones, es decir nada. Los hermanos quieren saber de lo que se está haciendo que vale la pena, de nuevas empresas, pero no de que "se celebró el servicio, se cantó el himno 45, oró el hermano Juan, se recogió la ofrenda y se terminó con oración."

Hermano corresponsal: ayúdenos a hacer las noticias interesantes, y para eso tienen que ser cortas y que digan algo de interés para todos.

CAMPO METODISTA

PATILLAS.

Semana Santa y Aniversario:—Celebramos servicios poderosos. Los Rdos. Méndez, Encarnación y nuestro pastor nos inspiraron vida cristiana y abundante con mensajes edificadores. Muchas profesiones de fe y recalentamiento de hermanos que estaban fríos por mucho tiempo, fué el resultado que recibimos de esta campaña.

Bodas:—Hemos celebrado dos bodas distinguidas en nuestra iglesia esos últimos meses. La primera fué la de nuestra nueva hermana Nestie Conde con el distinguido joven, miembro de nuestra iglesia desde niño, Miguel Rodríguez Lebrón. Apadrinaron dicho acto el alcalde de nuestro pueblo, Hermenegildo Bernier, y su esposa la principal de escuelas, doña Josefina Muñoz.

El otro acto de esta índole fué la boda de nuestra hermana Mercedes Maldonado con el correcto joven Juan Ramón Galdós. En estos actos hubo fineza, hermosura y, sobre todo, unción y poder de lo alto.

Enfermos: Han estado muy enfermos nuestros hermanos Quintín Velázquez y Angelita Vicenti. Que pronto estén alentados estos buenos hermanos.

Angelito al cielo:—Al cielo voló mientras nuestro pastor estaba en el Retiro, Pedrito Cintrón, hijito de nueestro hermano don Esper Cintrón.

Liga de Temperancia:—Bajo el liderato de doña Marcolina Lebrón, tenemos una poderosa Liga de Temperancia. Esta Liga hace labor en todo sentido. Aunque es una labor difícil en un ambiente corrompido, pero con la agresividad de todos los miembros de esta Liga podemos hacer mucho por la salvación de las almas.

Escuelita de Verano:—Desde el mes de junio está funcionando en nuestra iglesia una escuelita de verano. Nuestro pastor tiene un nutrido grupo de niños que con su paciencia de persona llamada para servir a la obra del Reino, enseña a adorar, asignaturas académicas y solfeo. Esperamos que al cerrar nuestra escuelita estos niñitos hayan adquirido mucho para servir a la iglesia.

Laureano M. Freytes:—Nuestra iglesia se ha conmovido con la muerte de este buen hermano, siervo del Señor. El lunes pasado fué día de gran luto para todo el pueblo de Patillas. El municipio declaró ese lunes luctuoso. Todo el pueblo, trabajadores, profesionales y personas humildes del pueblo, se unieron al dolor de la iglesia por la desaparición de tan distinguido hermano.

Los Rdos. Encarnación, Méndez, Alfredo Rivera y Molinary Laboy, ayudaron a nuestro pastor en la ceremonia que quedó inspiradora. Sentidas palabras de duelo fueron pronunciadas por los Rdos. Encarnación, Félix Velázquez y por don Francisco Robles.

Pedimos la misericordia de Dios fortalezca a la familia Freytes en estos momentos de angustias.

Visitas:—Nos han visitado durante estos días los Rdos. Molinary Laboy y Alfredo Rivera y el presidente de la Fraternidad Insular de Jóvenes Metodistas, Samuel de la Rosa. Esos hermanos dieron poderosos mensajes a la iglesia. **Catalino Villafañe**

IGLESIA EVANGELICA UNIDA

YAUCO.

Rubias y Naranjos.

Visitas:—En el transcurso de nuestra campaña fuimos honrados con las siguientes visitas: Rdo. José Vilar y el joven José A. Torres, de Juana Díaz; Rdo. Domingo Francechi, de Ponce, y el señor Moisés Castillo y su digna esposa, de Coto Laurel. Todos estos obreros del Señor nos dejaron muy edificantes e inspiradores mensajes. En la Semana Santa tuvimos la grata visita del Rdo. M. E. Martínez, el Sr. Israel Bracer y el joven Noriega de "Puerto Rico Evangélico". El Viernes Santo el Rdo. Martínez nos predicó "Las Siete Palabras" y nos celebró la Santa Comunión.

Cumpleaños:—El día seis de marzo cumplió dos años de edad la graciosa niñita Lidya Esther Olivieri, hijita amantísima de nuestro pastor. Con tal motivo hubo un servicio en su hogar.

Día de las Madres:—Fué un acontecimiento en nuestra Escuela Bíblica. Se obsequiaron las madres siguientes: Doña Juanita Ortíz, la madre de más edad que nos visitaba; doña Rosario Pacheco, la madre que más hijos tenía, y la hermana Zoraida Ríos, la madre más joven. Por la noche tuvimos un ameno programita que confeccionara doña Rosa María Gómez Olivieri.

Consagración:—El día 20 de mayo fué consagrado el niño Gemuel Pérez, hijo de los esposos Delfín Pérez y Zoraida Ríos, quienes han sido últimamente obsequiados de nuevo con otro lindo bebé que responde al nombre de Eleazar.

Día de los Niños:—El Día de los Niños nuestra iglesia se vió invadida por una gran parte de los niños de esta vecindad, graduados ese mismo mes en la escuela Arturo Lluberas,

de Vegas y las escuelas de Naranjo. Nuestro pastor les habló a los niños y luego fueron obsequiados con un rico helado y bizcocho.

Escuela de Verano:—Se celebró por fin la primer escuela de Verano de este circuito con una matrícula de 50 y una asistencia promedio de 38 a 46. Recibieron sus diplomas 44 niños, siendo los más destacados por su interés y entusiasmo Ismael Colón, José A. Ramos, Edna Morales, Georgina Morales, Esther Alvarez, Olga Ramos, Elva L. Soulet, Héctor Ruíz, Julio Padilla y María Monserrate Padilla. Estos niños fueron muy fieles, y se les llevó a una gira misionera a la playa de Guayanilla.

El día 8 de julio fuimos honrados con la visita de nuestro nuevo superintendente Harry E. Zech, quien viniera acompañado de la bibliotecaria del Politécnico, Miss Wilma Musholder, y el joven estudiante del Polly, Félix Maldonado. Esta agradable visita nos acompañó desde por la mañana hasta por la noche, predicándonos el Reverendo Harry E. Zech sobre el tema, "Porque debemos ser Cristianos".

Esperamos que estas visitas agradables se repitan.

PONCE.

Sabanetas.

Nacimiento:—Llegó al hogar del hermano Ernesto Jiménez, el día 22 de julio, un nuevo vástago, quien lleva el nombre escritural de Gersom. Felicitamos a tan apreciado hermano y esposa y les deseamos toda suerte de felicidad. Que el Señor les deje gozar a Gersom para alegría del hogar y de la familia.

Enfermos.—La niñita Alicia Pacheco, hija de nuestra apreciada hermana María C. García de Pacheco, sufrió un terrible accidente mientras se disponía a cruzar la carretera, segundos después de desmontarse de una guagua. Estuvo algunos días en el Hospital Santo Asilo de Damas, en donde ha sido muy bien atendida. En el momento en que escribimos, ya Alicia está de regreso al hogar convaleciendo. Que el Señor bendiga a Alicia y a toda la familia que tan apenada ha estado.

La hermana Rosaura Rodríguez sufrió un accidente mientras cumplía una misión relacionada con su trabajo. Por el favor de Dios Rosaura sufrió menos, ya que el accidente era para peores resultados.

Don Juan Laboy, padre de nuestra hermana Hilda Laboy, ha sido operado en el Hospital Santo Asilo de Damas. Hasta este momento ha seguido bien, y esperamos que salga felizmente de esta terrible prueba.

Escuela de Verano.—Hemos celebrado nuestra Escuela Bíblica de Verano. Duró dos semanas. Fueron semanas de mucho trabajo, pero muy felices. Los ejercicios de graduación fueron del gusto y placer de toda la concurrencia. Expresamos nuestra gratitud al grupo de maestras que tan buena labor rindieron: Srta. Dalila Rosado, Sra. Fermina Flores y la señora Aurelia V. de Santiago.

Nuevo miembro:—Ha sido unido a la iglesia a través del bautismo, la Sra. Francisca Velázquez, en quien tenemos cifradas grandes esperanzas. Esperamos que la gratitud que siente por la gran salvación recibida la transforme en una columna poderosa de la Iglesia del Señor.

Rdo. S. Santiago Alvarado
Pastor.

IGLESIA PRESBITERIANA

SABANA GRANDE.

La Pica.

Servicio patriótico:—En la noche del jueves 28 de junio, bajo los auspicios de la Sociedad de Damas "Hijas de la Luz", se celebró un servicio patriótico en honor de los soldados puertorriqueños y de todos los soldados de las Naciones Unidas. La bandera americana, la bandera puertorriqueña y la bandera cristiana, adornaron el proscenio. La señora Genoveva López y varias niñas recitaron poesías alusivas al acto. Nuestro pastor, el Rdo. Badillo, disertó acerca del tema "Religión y Patriotismo". Además, tuvimos música especial para acompañar el canto de los himnos patrióticos. La concurrencia fué numerosa.

Aniversario—El 9 de julio por la noche se celebró en nuestro templo el tercer aniversario de la Sociedad de Damas "Hijas de la Luz". Tuvimos representaciones de las iglesias de Sabana Grande y de Ensenada, y un numeroso público llenó la nave de nuestra iglesia. Dirigió el programa la presidenta de la sociedad, Sra. Mary Almodóvar. La señora Genoveva López hizo una elocuente historia de la sociedad. El orador de la noche fué el Rdo. Badillo Bello. La nota más brillante en este acto fué la ofrenda de las damas que montó a $63.96 y la cual dedicaremos al fondo pro reparación de nuestro templo.

El domingo 29 de julio se celebró la Santa Cena. Comulgaron la mayoría de nuestros miembros, y ocho nuevos hermanos fueron añadidos a la iglesia. Ofició nuestro pastor el Rdo. Badillo.

Genoveva López,
Sec. Corresp.

DISCIPULOS DE CRISTO

BAYAMON.

Campaña.—Nuestra iglesia comenzó una campaña de predicación el día 16 de julio en el Barrio Guaraguao Abajo de Bayamón. Todas las noches se celebraron servicios de evangelismo. Tuvimos la oportunidad de escuchar hermosos mensajes, los cuales fueron una inspiración para todos los oyentes. Muchas almas vinieron al Señor durante la campaña. Próximamente empezaremos otra en el barrio Juan Sánchez. Estamos orando por el éxito de la misma.

Bodas:—El día 1º de junio se celebró en nuestra iglesia una boda muy lucida. Los contrayentes fueron la señorita María Ilda Santos, joven dinámica y muy espiritual, perteneciente a nuestra iglesia, y el joven José Fidel Martínez, pastor de Guaynabo. Apadrinaron este hermoso acto el Rdo. Gildo Sánchez, pastor de la Iglesia Metodista de Río Piedras, y su amada esposa. Tuvimos una representación de casi todas las iglesias Discípulos de Cristo de P. R. y de otras denominaciones. Deseamos a los nuevos cónyuges una eterna felicidad en su nuevo hogar.

Domingo Rodríguez

LA ORACION DE UNA NIÑITA

Una misionera había recogido una pequeña huérfana llamada Shadi. Le había enseñado acerca de Jesús, y una noche, cuando la niña tenía seis años, le dijo la misionera: "Ahora, Shadi, pídele al Señor Jesús lo que más deseas". La niña oró en la siguiente forma: "Señor Jesús, ayúdame para que yo pueda ser como Tú eras cuando tenías seis años".

Heart and Life

RINCON DEL DIRECTOR

HAGA UN CENSO DE SUS AMISTADES

Rebuscando entre papeles viejos, hemos dado con el siguiente recorte en inglés, y el cual traducimos por parecernos interesante y hermoso:

"¿Cuántos amigos tienes? Esto puede parecer una pregunta tonta, y tal vez estés tentado a responder: "Tengo tantos, que no puedo contarlos." Pero lo importante no es cuántos son tus conocidos, sino tus **amigos** —esto es, personas con quienes haya estrecha intimidad. La vida es muy pobre sin amigos, no importa las otras posesiones que se tengan.

"En una escuela hay dos muchachos. Uno es hijo del presidente de la empresa comercial más importante del pueblo. Su padre representa cientos de miles de pesos. Su posición social es, por lo mismo, la más alta en la comunidad. Desgraciadamente, el muchacho se da mucha cuenta de esta diferencia de dinero y posición social entre él y los demás compañeros. Tiene la infortunada tendencia al exhibicionismo. En resumen, es una buena muestra del tipo fachendoso y engreído. Los muchachos de la escuela, con la excepción de algunos que le ríen las gracias por lo que se les puede pegar de él, le detestan. En la misma escuela hay otro muchacho que se ayuda en su educación mediante la entrega de periódicos y otros trabajitos en el pueblo. Este es franco, de buen genio, alegre, generoso. Todos le quieren. No es envidioso. ¿Cuál de estos dos jóvenes pasa el tiempo mejor en la escuela? ¿Cuál de ellos querrías tú ser? ¿Cuál tiene la mejor oportunidad de triunfar en la vida? ¿Cuál hará mayor cantidad de bien en el mundo?

"O tomemos dos mujeres de la misma población. Ninguna de las dos posee mucho dinero, pero una se inclina a ser exclusiva, celosa de su puesto en la sociedad, muy fría con las gentes de menos cultura y educación que ella. La otra no se ocupa mucho de su posición social. Se interesa en las personas como tales. Su lavandera se atreve a mirarla como a una verdadera amiga, y ella se siente tan feliz con ser amiga de su lavandera tanto como de cualquiera otra persona del pueblo. Conoce a las gentes de todas las condiciones de vida. Y por lo tanto, su conocimiento de la naturaleza humana es infinitamente mayor que el de la mujer que ha rehuído el contacto con el pueblo común. ¿Cuál de estas dos mujeres vive vida más interesante?"

¿LO ENTIENDE USTED?

Entre las cartas que recibimos en forma de jeroglífico, y lo que nos lleva a la conclución de que los motores cerebrales de muchas personas no funcionan bien, está la que sigue como muestra:

"Estimado Señor:

"Por medio de la presente hago saver a ud para su reconocimiento el anuncio necesario para su notable "Revista" que ha notado como una inteligencia en el Hogar Cristiano.

"Hago saver el Triunfo de la "Universal" representada por lo Iglesia Bautista como la "Intermediaria" la Católica como la "Vásica y la "Phycologica" la del análisis la Salvatista.

"Ruego me disculpe esta administración por mi remesa, daré si me es posible como algunos de mis desarrollos o inteligencias.

Suyo Affma,

M. R. C.

Es muy posible que la señora que nos escribe esta carta tenga perturbada la razón, pues no de otra manera debe estar quien se expresa en forma tan ilógica y embrollada. Otras personas, sin embargo, con la razón clara y normal, viven vida sin sentido y como si fuera carta material de errores y tropezones.

Si fuéramos a escribir por lo que vemos en más de un semejante, tendríamos que usar un lenguaje parecido al de la carta arriba transcrita. ¿Qué puede decirse del que pelea en la casa con la mujer, en la oficina enamora a la secretaria, en sociedad aparece como un caballero, en el cafetín se emborracha con los amigos, y en la iglesia se da golpes de pecho? ¿Qué carta resultaría de esa vida que, cual barco sin timón, lo mismo va hacia el norte que hacia el sur, hacia el oriente que hacia el occidente?

De lo que deducimos que el número de locos en el mundo es mucho mayor de lo que generalmente se cree, con esta sola diferencia: que la locura, cuando no está en la cabeza, está en la vida; resultando mucho más peligroso el último que el primero, porque al loco de pensamiento se le encierra en un manicomio y ya está asegurado, pero al loco de la vida se le deja suelto por el mundo con el consiguiente daño a la moral y las buenas costumbres.

DUEÑOS EN VIDA O EN MUERTE

Tomamos de "El Evangelista Colombiano", de Bucaramanga, Colombia, edición de Mayo, 1945:

"La muerte del ex-sacerdote Juan Esteban Roldán:—El 15 de marzo, en Dabeiba, Antioquía, a la edad de 82 años, murió este venerable anciano. Hace 25 años que salió del seno de la Iglesia Romana, cuando en Ituango viera al cura párroco quemar biblias en la plaza. Antes de eso, había sido sacerdote por 25 años.

"Tanto el párroco de Dabeiba como el Señor Noel Ramírez, encargado de la Iglesia Evangélica de allí, visitaban al señor Roldán durante los últimos días de su vida. A pesar de que el señor Roldán murió firme en su fe evangélica, y su cuerpo fué llevado a la capilla evangélica, el párroco, el alcalde, los agentes de policía y otras personas, forzaron las puertas cerradas y arrebataron el cuerpo contra la voluntad de su esposa e hijos del difunto."

Así es como procede Roma. Toda

(Sigue en la pág. 15, Col. 3.)

ESCUELA BIBLICA

A cargo del Rdo. José A. Luciano.

Lección para Agosto 12, 1945.

Tema: El Testimonio que Dió Isaac de Dios. Génesis 26:19-33.

Lectura Devocional: Salmo 107:1-9.

Texto Aureo: "Bendito Jehová Dios el Dios de Israel, que sólo hace maravillas." Salmo 72:18.

Sitios: Gerar, Rehoboth y Beerseba.

Tiempo: Año 1804 A. C.

Lecturas correlativas: Génesis 25 y 26.

INTRODUCCION

La religión de un hombre no se expresa en palabras, aunque éstas pueden decir mucho y bueno de ella, pero es con una vida abundante que se ofrece el mejor testimonio. Isaac se vió obligado por las circunstancias a salir de la tierra de sus padres. Llegó a Gerar, tierra de los filisteos, y emprendió de nuevo la lucha por su existencia. Fué tal su progreso y tan grandes las bendiciones de Dios, que fué forzado a salir por los envidiosos habitantes de Filistia. Isaac, hombre pacífico, no contendió contra sus enemigos, sino que continuó su viaje hasta Beerseba, donde de nuevo fué grandemente bendecido, y las autoridades filisteas, reconociendo su falta, vinieron a buscar su alianza.

BOSQUEJO

I. Testimonio de Isaac en el Valle de Gerar. Génesis 26:19-22.

1. La excavación de pozos fué un éxito.
2. Altercado por motivo del pozo.
3. Excavación de otro pozo con los mismos resultados.
4. Expulsión de la tierra de los filisteos.

II. Testimonio en el altar de Beerseba. Gén. 26:23-25.

1. Isaac se establece en el lugar donde pasó el mayor tiempo de su juventud.
2. Isaac recibe la visita de Dios y es objeto de promesas de bendición.
3. Isaac, como su padre Abraham, levanta un altar a Dios en prueba de agradecimiento y adoración.
4. Nueva empresa en busca de agua.

III. Testimonio en el pacto con los Filisteos. Génesis 26:26-33.

1. Abimelec viene en busca de un tratado de paz con Isaac, a quien poco ha habían echado de su jurisdicción.
2. Isaac ofrece banquete a sus visitantes y firma pacto de paz.
3. Isaac recibe la grata sorpresa de que sus siervos habían encontrado agua.

APLICACION

1. Los hijos de padres buenos comienzan bien la vida.
2. Isaac dió testimonio acerca de Dios, buscando la paz, ejerciendo la paciencia, edificando altares a Dios, estableciendo el culto familiar y practicando el perdón.
3. Isaac nos enseña que el precio que se pague por la paz nunca es caro.

Temas para los Departamentos.

Principiantes y Primarios: Cuando Isaac cavó pozos.

Intermedios: Adaptando y poniendo en práctica rasgos divinos.

Jóvenes y Adultos: El testimonio que dió Isaac acerca de Dios.

Tema para las Sociedades de Jóvenes

Como llevarnos bien con los demás. Lucas 14:8-11; Mateo 5:38-42, 7:1-5.

Lección para agosto 19, 1945.

Tema: Jacob se da Cuenta de la Presencia de Dios. Gén. 28:10-22.

Lectura Devocional: Salmo 46.

Texto Aureo: "Cercano está Jehová a todos los que le invocan, a todos los que le invocan de veras." Salmo 145:18.

Sitios: Beer-Seba, Betel.

Tiempo: 1760-1740 A. C.

Lecturas Correlativas: Génesis 27-28.

INTRODUCCION

Una de las mayores preocupaciones del hombre es el poder determinar cómo se manifiesta Dios, o dónde está Dios. Muchos sólo ven a Dios en los terremotos, en los ciclones, en los fuegos, pero muy pocos le ven en la brisa apacible. Los hombres tiemblan y caen de rodillas ante un Dios catastrófico, pero viven en pecado, olvidados de Dios, cuando todo está en calma. Es menester que el hombre busque a Dios, y si así actúa, pronto se dará cuenta de que El no está tan lejos como piensa. Jacob pudo gozar a plenitud de la presencia de Dios.

BOSQUEJO

I. Reposo después de un día fatigoso. Gén. 28:10-11.

1. Jacob huye de su casa después de haber usurpado la bendición que correspondía a su hermano por derecho de primogenitura.
2. Jacob halla reposo en Bethel, aunque no muy cómodo que digamos.

II. El sueño de Jacob. Gén. 28:12-17.

1. La escalera.
2. La presencia de los ángeles.
3. Las promesas de Dios.

III. Resolución en una agradable mañana. Gén. 28:18-22.

1. Reconocimiento de la presencia de Dios.
2. Temor y adoración.
3. Jacob hace un pacto con Dios.
4. Jacob, el primer diezmero.

APLICACION

Cuando nos damos cuenta de la presencia de Dios, ello crea en nosotros seguridad, confianza y consagración, y esto nos lleva a la adoración.

Temas para los Departamentos

Principiantes y Primarios: En lugares extraños.

Intermedios: Un sueño con significado.

Jóvenes y Adultos: Dándose cuenta de la presencia de Dios.

Tema para las Sociedades de Jóvenes

¿Qué hay de malo en los Juegos de Azar? Exodo 20:15; Prov. 16:8; 26:18-19.

(Viene de la página 14.)

esta violencia tiene un fin especial; pregonar que el señor Roldán murió católico, como oveja que regresa al redil abandonado.

Por eso quería la Iglesia celebrar las honras fúnebres en su templo. La Iglesia Romana se hace dueña de las vidas de los hombres, y cuando no puede retenerlas en vida, se apodera de ellas en muerte para luego entonar un canto de triunfo.

DE TODO UN POCO

LA ENVIDIA

Ningún sentimiento puede ser comparado al de la envidia. A semejanza de la maleza dañina que medra a costo de la vida de los árboles robustos hasta sacar su savia y debilitar su fortaleza, la envidia se incuba en las almas impidiéndolas gozar de las cosas buenas y sencillas.

Todos tenemos siempre algo que pueda provocar la envidia ajena. A veces es la posesión de un rostro hermoso, o la ventana de un amor sincero y grande.

El vedadero secreto de la felicidad es la conformidad con la parte de la ventura que nos ha sido otorgada en el reparto universal. La envidia nos torna tristes y huraños y nos hace misántropos, nos envenena el corazón y nos impide reir. La envidia debe ser combatida apenas comienza a insinuarse en nosotros. Hagamos lo posible por echarla afuera como a un enemigo maligno y seamos dulces y risueños, aceptando lo que nos fué dado para nuestra satisfacción y regalo.

Ajeno.

* * *

COMO ARRUINAR A UN HIJO

1. Déjelo hacer su propia voluntad.
2. Permítale gastar dinero libremente.
3. Déjesele ir dondequiera los días de asueto.
4. Désele pleno acceso a las malas compañías.
5. No lo llame a rendir cuentas de sus veladas.
6. No se le proporcione ningún trabajo definido.

"El Atalaya"

* * *

¡NO COME NADA!

Hay un soldado americano llamado Chester Salvatori, que si no se ha distinguido por algún hecho de armas importante, ha llamado la atención, quizás mundial, por lo mucho que come. Llega a tal extremo su apetito, que se le ha puesto por sobrenombre "El Estómago."

El mismo ha dicho: "Realmente, me da mucha vergüenza, pero tengo que comer mucho, o de lo contrario me muero de hambre. No tengo amigos por eso. Ciertamente, a nadie se le ocurriría invitarme a comer en su casa y mucho menos en un restaurante."

Salvatori—y esto lo dice él mismo—estaba a "dieta" con las siete mil calorías que le daban en el campamento cada veinticuatro horas, salvándolo de morirse una licencia que le concedieron para que se divirtiera. Esta licencia la usó para ir a visitar un buen restaurante.

En este restaurante pagó por el almuerzo nueve dólares con 90 centavos, y se comió....¡nada! muy poca cosa: siete órdenes de pollo frito, diez de papas fritas, nueve vasos de jugo de china, dos litros de leche, una gigantesca ensalada combinada equivalente a diez raciones regulares, cinco ensaladas de huevos, dos órdenes de aceitunas, dos vasos de café frío, dos tajadas de melón, cinco órdenes de pan, y cinco tajadas de pastel de manzana.

A los periodistas y fotógrafos que lo observaban mientras comía, les explicó que no tenía mucho apetito porque poco antes del almuerzo se haba comido seis barras de dulce y un litro de mantecado.

* * *

VIDA ESPIRITUAL

Por egoísmo le conviene al hombre ser bueno. En efecto, ninguna persona mala puede sentirse feliz. Aunque no lo parezca, el daño que causamos a los demás se volverá contra nosotros mismos. Para comprobar que es así, fíjate lo que ocurre cuando lastimas a un compañero con una frase grosera. Al poco rato reflexionarás en lo que dijiste; comprenderás que has procedido mal, preferirías haberte expresado de otra manera. Sólo tienes un medio para librarte de la pena: ir hacia la persona que has ofendido y pedirle disculpa por tus palabras.

Mayor será tu amargura si empleas la violencia de hecho contra alguien. Te dolerá más a ti, pues te dolerá de alma. Te durará más el dolor, porque la conciencia te recordará tu crueldad durante días, meses y años. Ser bueno es la primera condición para sentirse feliz.

Constancio C. Vigil.

* * *

¡ESTA MALDAD, SEÑOR!

Esta maldad, Señor, pudre mi carne.
¿Qué he de hacer con ella?
Por más que la arranco crece silvestre,
No puedo deshacerla.....

Esta maldad, Señor, ¿que haré con ella?
Con agua de santidad riego mi huerto,
Y mis rosas blancas se marchitan
Porque hay recuerdos de ellas en mi cuerpo.

¿Qué haré con mi maldad?
La sepultaré muy hondo,
Muy hondo, sí, dentro del hombre viejo;
Me libraré de la tortura del recuerdo,
Y entonces tu santidad
Lavará mi alma y mi cuerpo.

Pedro Félix Velázquez

* * *

PASATIEMPOS

Adivinanzas

Con la mitad de una consonante y otra mitad, hacer algo que cura.

¿Cuál es el animal que anda en tres patas?

(La solución en el próximo número)

Solución a la charada anterior.

Se-ma-na

Parece que este pasatiempo resultó hueso duro, pues hasta la fecha en que escribimos esto no ha llegado ninguna solución correcta. No deje de suscribirse a ALBORES. 40c. por correo. Podemos suministrar los primeros números del año. Envíe su suscripción hoy mismo.

Puerto Rico Evangélico

"Pro Christo"

AGOSTO 25 DE 1945

NUEVO TEMPLO

Bello y cómodo templo que sirve actualmente de hogar a la Tercera Iglesia Bautista Española de Nueva York, situada en la Avenida Alexander, número 322, esquina a la Calle 141. Es pastor de la Iglesia el Rdo. Arturo C. López.

DE TODAS PARTES

PORTUGAL

Nuestro corresponsal, el Sr. Eduardo Moreira, nos escribe diciéndonos que los hechos recientes de importancia que afectan a los protestantes son los siguientes: (1) Aumento de interés en el trabajo misionero por parte de protestantes y católicos, siendo los últimos hostiles a las misiones protestantes; (2) Números sorprendentes que revelan el más reciente censo; (3) El comienzo de nuevas misiones en varios pueblos y villas portugueses, no obstante la oposición que ofrecen ciertas agencias a todo lo que sea contrario al nacionalismo religioso, etc.

En cuanto al primer punto, nos han llegado declaraciones de dos hombres prominentes, ambos de los cuales han ejercido el puesto de Alto Comisionado de la Colonia de Angola. Uno, el general Norton de Matos, en un libro de memorias, alaba las misiones católicas y desacredita las de los protestantes; mientras que el otro, el señor Vicente Ferreira, en el curso de una interviú concedida al representante de un periódico de Oporto, hizo referencia a la obra de las misiones protestantes con demostración de aprecio y honradez.

Los números relativos al censo de 1940 se están dando gradualmente al público, distrito por distrito, y en ellos se revela que el número de protestantes confesos asciende a 38,000; pero como Lisboa y otros 16 distritos no están incluídos, se cree que el número total de protestantes alcance a unos 60,000, en una población de ocho millones.

Un número de iglesias ha comenzado últimamente a establecer misiones en puntos no evangelizados. Los que llevan a cabo estas actividades son los episcopales, bautistas, "hermanos", congregacionales y pentecostales.

World Dominion.

PROYECTILES GIGANTES SOBRE LONDRES

Después de meses de censura se permite revelar ahora que la más grande ciudad del mundo estuvo sujeta a un tercer ataque por bombas enemigas. El primero fué la guerra aérea relámpago de 1940; después vino la ofensiva con bombas voladoras en el verano de 1944, y ahora son los proyectiles cohetes. Hasta hoy lo único que permitía la censuara era la noticia: "han caído bombas V-2 en el sur de Inglaterra."

Como puede suponerse, los cohetes caían en las zonas más habitadas de Londres, causando bajas. El ruido de las bombas voladoras dada a los londinenses escasos minutos de aviso, los suficientes para orar y refugiarse debajo de las mesas, pero los cohetes no emitían ruido ninguno. Cualquier persona dentro de su radio de acción caía sin saber jamás lo que pasó.

Estos proyectiles cohetes gigantes se precipitan desde una altura de 1,120 kilómetros a una velocidad de 5,000 kilómetros por hora. De éstos cayeron muchos en las áreas congestionadas de Londres, matando a centenares de personas.

Renacimiento.

ARRESTAN A UN PERIODISTA EVANGELICO

Tomamos de "La Idea", de Montevideo:

"A los pocos días de regresar a la ciudad de Lima, donde tiene su residencia y la obra metodista a su cargo, el pastor uruguayo Zacarías Rigoberto fué detenido por las autoridades peruanas por causa de la edición de "Acción y Fe", periódico evangélico que dirige. Como decimos en otra parte, la edición fué confiscada y el Sr. Ribeiro recobró su libertad luego de algunas gestiones en su favor.

Después de haber pasado algún tiempo de descanso en Montevideo y Buenos Aires, regresaba dispuesto a continuar su labor intensa, cuando fué sorprendido por esta medida arbitraria y que muestra hasta qué punto se desconoce la libertad de pensamiento y conciencia en aquella república americana.

Desde estas columnas queremos expresar al Sr. Ribeiro nuestra más franca adhesión a su valiente prédica y con el repudio a medidas de corte totalitario que son una sombra para el porvenir de América.

CATOLICOS CONTRA EL NUNCIO PAPAL

En una carta abierta anónima católicos del Perú se dirigen al Nuncio Papal en relación con el reciente decreto que prohibe la propaganda religiosa no católica en parques y sitios públicos. Dicen: "Nos parece a nosotros que una declaración por parte de usted disiparía los rumores que circulan (de que el Nuncio Papal es responsable por el decreto en contra de la adoración protestante y del comunismo) y permitiría a todos ver que la Iglesia en Perú no tiene que temer a la infiltración protestante o el avance del comunismo porque está más firmemente establecida que éstos..... Si el culto protestante y las actividades comunistas se confinan a puertas cerradas y lugares secretos, adquirirán el prestigio de lo misterioso y desconocido y esto les dará más importancia que la que tienen ahora."

Latin American News Letter.

EL TABACO HACE DAÑO

De las cifras compiladas por el profesor Raimundo Pearl y otros eminentes estadistas, que las obtuvieron de las tablas de las compañías de seguros, se desprende "que de cien mil personas que no fuman a los 30 años, 66,564 vivían a los sesenta, mientras que de 100,000 personas que fumaban moderadamente a los treinta años, vivían tan sólo 61,911 a los 60; y de 100,000 personas que fumaban mucho a los treinta años, sólo quedaban 46,226 con vida a los sesenta años." Esto quiere decir que de cada 100,000 fumadores moderados, 5,000 son muertos insidiosamente por el tabaco, y de cada 100,000 fumadores inveterados, 20,000 mueren prematuramente.

PUERTO RICO EVANGELICO

Afiliado a la Asociación de Iglesias Evangélicas de Puerto Rico

Organo Oficial en Puerto Rico de las iglesias Bautistas, Discípulos de Cristo, Evangélica Unida de Puerto Rico, Metodista y Presbiteriana

Director y Administrador:

M. E. Martínez.

Editor: "Puerto Rico Evangélico, Inc."

Precio de suscripción. Pago Adelantado:

Dentro de la Unión Postal, $1.00 al año
En los demás países..... $1.50 al año

Entered as second-class matter July 10, 1912, at the office at Ponce, P. R., under the act of March 8, 1879. Acceptance for mailing at the special rate of postage provided for in section 1108. Act of October 8, 1917.

Toda la correspondencia será enviada a "Puerto Rico Evangélico," apartado 1707, Ponce, Puerto Rico.

Puerto Rico Evangélico

QUINCENARIO DE RELIGION, EDUCACION Y SOCIOLOGIA

"He sido puesto para la defensa del Evangelio." Filipenses 1:17.

Año XXXV. Ponce, P. R., Agosto 25 de 1945. Número 4.

"..... y en la tierra paz....."

POR FIN SE ACABO LA GUERRA

EDITORIAL

CUANDO nadie sabía a ciencia cierta el tiempo que habría de durar la guerra, dada la temeridad y desprecio a la vida del soldado japonés, el cable nos sorprendió con la grata nueva de que el Japón había capitulado a las condiciones aliadas de rendición.

La noticia causó explosión de alegría en todas las naciones vencedoras, como era de esperarse, ya que ello indica que el postrer enemigo besa el polvo de la derrota y el mundo es salvo de nuevo para la democracia y para la decencia.

Presenciamos ahora el desprendimiento de la última rueda del Eje, rodando velozmente cuesta abajo, para ir a reunirse a las otras dos ruedas que yacen pulverizadas en el fondo del abismo de la perdición y de la ignominia.

Ahora que todo ha pasado, como ciclón que se aleja dejando detrás desolación y muerte, podemos mirar a los campos del mundo para ver lo que ha quedado. Muy poco en pie en los lugares donde se llevó a cabo la lucha, y muy poco en pie también hasta donde alcanzó la maldad humana. En esta guerra peleó el soldado y peleó el civil, con la desventaja de que el civil podía ser atacado y no podía atacar. La guerra de nervios jugó papel tan importante como la guerra de balas, y es muy probable que la primera decidió, cuando menos en alguna ocasión, la suerte de una campaña.

Cuando la familia vuelve a su casa y a su pueblo, y en vez de éstos encuentra un montón de ruinas, ¿cuál será su reacción? En Alemania algunos pueden maldecir a Hitler por lo que ha pasado, o pueden soportarlo todo con resignación estoica esperando el día futuro del desquite. En el Japón es posible que los fanáticos, cuando menos (¿y quién duda que todos lo sean?), piensen en términos semejantes a los del alemán promedio, y que añoren la dulce ilusión de que Hirohito, que al parecer se ha salvado del desastre, los conduzca con los años a la venganza.

En Rusia, por lo que hemos leído, no hay mucha evidencia de misericordia, y el ruso que todo lo ha perdido, piensa en las medidas inexorables, en la ley del talión. Rusia ha sufrido mucho en esta guerra, y ese sufrimiento, sin el temor de Dios y el bálsamo del Evangelio, puede fácilmente degenerar en castigo inmisericorde. En los países cristianos, como Inglaterra y los Estados Unidos, donde el Cristianismo ha hecho impresión profunda, se habla menos de venganza y más de correctivo humano, bondadoso, con el fin de poner a los vencidos sobre sus pies y puedan apreciar las bondades de la democracia y de la libertad.

La guerra desarmó a la religión, y ésta se sintió impotente para llevar a efecto su más eficaz enseñanza. En dondequiera se ven señales del descreimiento y de la impiedad, en los valores del espíritu. La destrucción material es sola evidencia negativa, ¡y quién puede calcular la destrucción de ideales, de propósitos, de filosofías de vida! ¡Cuántos jóvenes arruinados desde la cabeza hasta los pies! ¡Cuántos hogares en desgracia! ¡Cuántas vidas en bancarrota moral! En Alemania se ha perdido la fe en todo; en Italia el pueblo no sabe a qué atenerse; en el Japón la fe ancestral ha sido sacudida hasta sus mismos cimientos. Y los jóvenes que retornen a Inglaterra y a los

Estados Unidos no serán los mismos que salieron para los campos de batalla. Uno, dos o más años en la jungla o en la trinchera pueden cambiar los ideales de un hombre, y cambiarlos en el sentido malo, pecaminoso.

La noticia de la rendición del Japón nos ha llenado de júbilo, pero cuidado que no estemos regocijándonos sobre charcos de sangre y ruinas espirituales. En los campos de batalla, cuando menos en muchos, no truena ya el cañón, pero truena algo que puede ser peor que el cañón. La paz material se ha hecho, es ya una realidad, pero queda por hacer la paz moral, la paz espiritual. La reconstrucción del mundo no es tanto levantar edificios y montar fábricas; es mucho más que eso: es levantar la fe caída del hombre, despertar la confianza, hacer creer a los enemigos que los amamos y que son nuestros hermanos.

Cuando hablamos de naciones vencedoras y de naciones vencidas, sólo estamos diciendo la verdad a medias. En verdad en una guerra todos son perdedores; todos cargan con su parte del botín de la tragedia. La paz que se avecina, si es paz que perdure, no será el aplastamiento de los causantes del desastre. Es bueno que éstos reconozcan su pecado, pero no para en seguida sentenciarlos a muerte; el reconocimiento de su falta es sólo condición para que se regeneren, para que se levanten de nuevo y ocupen su sitio en la sociedad humana. La misericordia no está reñida con la justicia; ésta, si es cristiana—y vivimos civilización cristiana—existe nada más que para corregir grandes errores e inspirar a nobles virtudes.

Confiamos en que el fin de la guerra sea el principio de la verdadera paz, que es orden y armonía, eslabonamiento de voluntades y simpatías, fuerza que impele a los hombres a trabajar juntos en la consecución del ideal soñado: la felicidad. Pero para que esto se realice, es necesario que la religión cristiana vuelva a ocupar el sitio que le corresponde: el corazón. Paz sin Cristo es vana quimera.

ORACION DE HUMILDE AMOR

Cuando el primer albor de la mañana
encanecía apenas los almendros en flor,
en el pesebre augusto de la miseria humana
aquel hombre sencillo despertó.
De rodillas postrado sobre la paja tibia,
cantó la gloria del Señor,
en cuyas manos pródigas la tristeza se alivia
y prospera el amor.
Dijo:—Señor, a mí que soy pequeño
mandas consolación,
haces que brote lirios la piedra en donde sueño
y me tiendes la escala de Jacob.
Dijo:—Señor, de mí que soy perverso
admites oración,
y mi lágrima aumenta tu Universo
y con mi fe te halago el corazón!
Dijo también:—Por eso te bendigo,
oh, mi dulce pastor,
por tu ayuda de padre y tu piedad de amigo;
en el perdón te anuncio, te espero en el castigo,
y en la rápida dicha y el eterno dolor.
Y continuó:—Señor, en ti confío
porque has hecho que el mundo sea mi profesor
de esperanza, y que el ave con su inocente
construya entre las ramas su cátedra de amor....
Y terminó diciendo:—En vano desearía
dudar de ti, Señor;
para expresar tu redención sombría,
la aurora es gran filosofía
y un argumento sólido la flor.
En el pesebre augusto de la miseria humana,
sobre la paja aún tibia de la noche anterior,
así dijo en la gloria feliz de la mañana
aquel hombre sencillo que cantaba a su Dios.

Jaime Torres Bodet.

❀ ❀ ❀

DON ENRIQUE ESPINOSA

El hermano cuyo nombre aparece arriba, ha dejado la tierra para hacerse súbdito del cielo. Termina su tarea entre los pecadores para continuarla ahora entre los redimidos.

Conocimos a don Enrique hace años, y siempre le encontramos fiel, bondadoso, fraternal, dispuesto en todo momento a cooperar en toda empresa que tuviera como finalidad predicar el Evangelio. Cooperó con la Asociación de Caballeros Evangélicos, de la cual fué su digno presidente.

"Puerto Rico Evangélico", al anunciar tan triste noticia, envía a los familiares del amado hermano don Enrique Espinosa su más sentido pésame.

La América Latina y la Libertad

Por A. Stuart McNairn.

Probablemente no hay palabra que con tanta frecuencia acuda a los labios y corazones de los hombres hoy día como ésta: Libertad. Todas las naciones de la tierra pugnan hacia ella; la mayoría de las naciones están combatiendo explícitamente por ella; algunas con honradez de propósito, dispuestas a morir por su propia libertad y por la libertad de toda la humanidad; otras por tener la libertad de imponer la esclavitud a naciones más débiles que ellas. Pero la libertad es el lema universal, y la bandera bajo la cual hasta los destinados a esclavos son seducidos a luchar por el final de su propia servidumbre.

Ninguna voz es más cara ni insistente en el coro de la Libertad que la de la Iglesia Católica. El Primado de Hungría, cardenal Seredi, dijo recientemente en un discurso en Budapest: "La Libertad humana, según la enseñanza de la Iglesia Católica, pertenece a los más valiosos de los derechos del hombre..... Las leyes de Cristo defienden la libertad humana..... libertad de vivir.... de mantener la seguridad corporal, libertad de mantener su honor y cumplir sus obligaciones religiosas." En vida el difunto cardenal Hinsley expresó claramente el apoyo de la Iglesia Católica en Inglaterra a las Cuatro Libertades de la Carta del Atlántico. El papa mismo ha hecho repetidas referencias sobre los inalienables derechos de las naciones, razas e individuos a este fundamental regalo de Dios. Sólo el estudiante de historia, o el que ha viajado por tierras católicas, alza las cejas incrédulamente cuando confronta esa afirmación.

No puede, desde luego, haber controversia en cuanto a la historia, ni en cuanto al hecho de que la Iglesia Católica ha sido el persistente enemigo de la libertad humana a través de las edades. A través de estas edades ha reiterado por bulas papales así como por las bocas de sus más grandes teólogos y gobernantes, su aversión a la libertad de pensamiento, de conciencia, de culto, por parte del individuo. El feroz historial de la Inquisición, las sangrientas matanzas y persecuciones, el destino de mártires como Latimer y Ridley, iluminan con sombría significación la interpretación que hace la Iglesia Católica de aquello por lo cual profesa estar combatiendo ahora junto a nosotros: Libertad humana, incluyendo la libertad de pensamiento, conciencia y culto.

Sin embargo, todo eso es desechado hoy por el protestante, amante de la libertad y la tolerancia, por agitar cosas olvidadas que no tienen que hacer en los presentes problemas y relaciones: y la Iglesia Católica diligentemente fomenta esta provechosa ilusión. En Inglaterra no hay indicios de intolerancia o de interferencia en la libertad del individuo; en efecto, no hay epíteto más común que el de "bigot", o fanático, lanzado por la prensa católica contra todo escritor protestante celoso que se aventura a dar una nota de aviso contra las persistentes pero habilidosas intervenciones de la Iglesia Católica en nuestra tierra. Pero en aquellas tierras donde domina la Iglesia Católica, el cuadro es muy diferente.

Véase, por ejemplo, la patria misma del catolicismo. En 1937, el general Franco prometió completa libertad religiosa si salía vencedor, ganando así mucha simpatía y apoyo para su causa en Inglaterra; y el Duque de Alba, en una carta al "Times" de Londres, garantizaba la misma consideración. Pero ¿qué ocurrió? Hoy se niega todo vestigio de libertad. La Biblia está prohibida. Todo el material impreso de la Sociedad Bíblica Británica y Extranjera en Madrid ha sido confiscado. Lugares de culto evangélico han sido clausurados. Los misioneros han tenido que salir del país, y muchos evangelistas nacionales han sido encarcelados o fusilados.

España no conoce hoy la libertad religiosa; pues allí la Iglesia Católica domina absolutamente. El Ministerio de Educación español escribe: "Debemos ser absolutamente intolerantes acerca de ideas y creencias que sean contrarias a la Iglesia Católica."

Cuando Roma habla de libertad religiosa, libertad de culto, quiere decir siempre y únicamente libertad para la práctica y propagación de la fe católica. El cardenal arzobispo del Canadá declaró, en fecha tan reciente como 1938, que, "jamás es permitido..... conceder libertad de pensamiento, escritura y enseñanza, y la indiferenciada libertad de religión como derechos que la naturaleza le ha dado al hombre." El mismo cardenal Villeneuve declaró más recientemente: "La Iglesia Católica no cree en la democracia."

Ahora bien, lo extraordinario es que muchos católicos en Inglaterra no tienen idea de estas cosas, pues, repudiarían con indignación la sugerencia de que su Iglesia fuera a perseguir jamás a los protestantes como a veces ha hecho en los viejos tiempos tenebrosos, "como los protestantes han perseguido a los católicos," dicen. Y el protestante medio está igualmente ignorante en cuanto a la verdadera actitud de la Iglesia Católica hacia aquel código de tolerancia y libertad religiosas que forman la atmósfera misma de estas tierras.

Es de primera importancia, por consiguiente, que protestantes y católicos se den cuenta de los hechos, y de la verdadera actitud de la Iglesia

Católica hacia este derecho humano fundamental, pues nunca se subrayará bastante que hay dos sistemas evidentes bajo el título "Iglesia Católica". Uno es el de una iglesia que profesa ser cristiana, incluyendo millones de almas devotas, que se sienten con Dios por vías de verdadera devoción y elevado acompañamiento de adoración: así como por ritos tan rebajados y aún sórdidos que no tienen relación alguna con la cristiana. El otro es un vasto sistema político cuyo milenario objetivo es la dominación mundial, y con este fin ha recurrido a todas las viles armas de la crueldad y del engaño que la mente corrompida del hombre puede concebir. Como dice Lecky: "La Iglesia Católica ha derramado más sangre inocente que ninguna otra institución que haya existido jamás en la humanidad," en su procuración del poder temporal y la dominación mundial.

Podrá parecer descortés a los que solo conocen la Iglesia Católica como una gran "Iglesia Hermana" impugnar la sinceridad de sus jerarcas y portavoces en tiempos como éste, cuando en todas partes sus voces se funden con las nuestras en demanda de libertad humana y abolición de las persecuciones raciales, religiosas y otras, y por la protección de las minorías. Pero, estando como estamos frente al invariable historial del sistema papal, y a las definiciones igualmente autorizadas de sus portavoces y jerarcas en cuanto a lo que quiere decir libertad religiosa y los derechos de las minorías, es esencial que nos pronunciemos con mucha claridad sobre esta cuestión fundamental.

Oigamos, pues, la voz de la Iglesia, no solo usando palabras comunes a todos nosotros, sino definiendo su actitud y las interpretaciones de estas palabras.

Un escritor católico francés, Louis Veuillot, ha resumido suscintamente la actitud oficial de la Iglesia hacia la libertad de las minorías, en estas palabras: "Cuando estamos en minoría, pedimos libertad religiosa en nombre de vuestros (protestantes) principios. Cuando estamos en mayoría, la rechazamos en nombre de los nuestros." Y esa no es una observación humorística, sino la esencia misma de la enseñanza católica sobre la actitud de la iglesia hacia la libertad religiosa.

Un folleto oficial publicado con la bendición del Papa por la "Liga Apostólica por la Vuelta de Naciones y Pueblos a Dios mediante la Santa Iglesia Católica," explica que su propósito es combatir contra la idea moderna de las libertades humanas en cuanto a la enseñanza, la imprenta, etc. Las grandes libertades modernas deberían ser suprimidas; y manifiesta: "los católicos modernos que favorecen la tolerancia mutua entre el catolicismo y protestantismo olvidan, o ignoran, lo que los Pontífices han dicho condenando los principios modernos." El Padre Ronald Knox manifiesta en su libro **The Belief of Catholics:** "Un estado católico no tendrá reparo en usar medidas represivas a fin de asegurar la dominación de los principios católicos," mientras que Mr. Hilaire Belloc, en su **Survivals and New Arrivals** (1929) denuncia la idea de la tolerancia y contempla esperanzadamente la vuelta de la persecución. La **Catholic Encyclopedia** dice: "La Iglesia..... ha sido y sigue siendo intolerante respecto de todas las demás religiones. Considera la intolerancia dogmática no solo como su incontestable derecho, sino también como un deber sagrado."

Pudiéramos llenare stas páginas con esas citas, no dejando sombra de duda de que cuando la Iglesia Católica demanda libertad religiosa, y dice al mundo que está en favor de las Cuatro Libertades de la Carta del Atlántico **quiere decir solamente para la religión católica.**

Todo esto se ve claramente en la presente campaña intensiva por parte de la Iglesia para aplastar el movimiento protestante y evangélico de la América Latina. El clamor de la Iglesia de México contra lo que ella llama persecución, y su apelación a los Estados Unidos en demanda de intervención en favor de la "libertad religiosa", está aun fresco en nuestra memoria. El mundo fué llamado a presenciar los sufrimientos de la "iglesia perseguida." Pero a lo largo de los años anteriores, toda libertad humana que no contribuyera al poder y al prestigio de la Iglesia había sido sistemáticamente condenada, y por lo menos sesenta protestantes habían sido muertos como resultado de la hostilidad católica. En los días en que el concepto católico de la "libertad religiosa" se imponía, un periódico católico mexicano, **Defensa Católica,** declaró que: "La verdadera caridad consiste en oponerse al vecino, en perjudicarlo en sus intereses materiales y en quitarle la vida, siempre en el supuesto que se haga por amor a Dios."

Y ahora cuando las trompetas de la verdadera Libertad, Igualdad y Fraternidad están sonando en todo el mundo, y las naciones están muriendo para que la Libertad pueda vivir, es la Iglesia Católica la que está emulando a Hitler, pidiendo la supresión de estas libertades en todo el Continente Sudamericano y demandando de los Estados Unidos como precio a su aquiescencia a su Política de Buena Vecindad, la retirada de todos los misioneros protestantes. Y, lejos de practicar estos principios de libertad que proclama a voz en cuello como su fin para el mundo de la post guerra, todavía realiza un sistemática oposición (y aun persecución) a todos los testigos evangélicos y aun a la obra educacional protestante, sea en Suramérica, España, Italia o cualquier otro país donde es potencia dominante.

La Revista **"Extension,"** órgano oficial misionero católico en los Estados Unidos, denunció a-

cremente hace poco la obra misionera protestante en Latino América, estigmatizando esa obra como "perniciosa", "siniestra," "nefanda", etc., y parte de una conspiración para difundir el imperio anglo-sajón y el protestantismo. Y seguía diciendo: ".....Una de las cuatro libertades que estamos gastando millones de millones en llevar a los cuatro rincones de la tierra es la "libertad de religión." Pero no puede haber "libertad" de religión donde a la malévola interferencia en las creencias religiosas de los pueblos católicos se le permite actuar desenfrenadamente." En otras palabras, según su punto de vista, el derecho a la propaganda católica, según se realiza intensamente en todas las tierras protestantes, es el "ejercicio de la libertad religiosa;" mientras que la propaganda protestante en las tierras católicas es "malévola interferencia," y debe ser suprimida. Todo pronunciamiento sobre este asunto por los jerarcas católicos deja perfectamente aclarado, que, cuando ellos hablan de libertad religiosa, quieren decir libertad para practicar y propagar sin obstáculo la fe católica y no ninguna otra.

Ahora bien, no hay duda de que esta demanda para Sudamérica como feudo católico tendrá un poderoso efecto, hasta sobre el pensamiento protestante en la Gran República del Norte, amante de la libertad, ignorando como la mayoría, las intolerantes pretensiones católicas y su continuado historial de persecución sistemática. Sudamérica es presentada como un continente intensamente católico con felices y devotos pueblos que sólo piden paz y tranquilidad para adorar a Dios a su modo, como han hecho durante siglos sus antepasados; y mostrándose acerbamente lastimados no sólo por la perturbadora influencia de la sectaria propaganda protestante, sino también por el "insulto" a su cultura implícito en la idea de "enviarles misioneros" a ellos como a tierra de paganos. Y la Iglesia ha enrolado la ayuda de supuestos escritores protestantes, como John Erskine, el novelista; John W. White, corresponsal del N. Times en Sudamérica, y otros que pintan cuadros idílicos de estos vecinos suramericanos resentidos por el insulto a su cultura, los cuales se revelan enconadamente contra "la perniciosa, siniestra, nefasta y malévola interferencia" en su religión por parte de los misioneros protestantes.

Hay dos respuestas inmediatas a estos alegatos completamente falsos. El primero es que todo lo que estos escritores y la misma Iglesia Católica dicen acerca de la actividad protestante en las tierras católicas, es cierto en medida aún mayor respecto a las actividades de la Iglesia Católica, en la propia Norteamérica y en todas las tierras protestantes. Su fin explícito, de que se jacta, es destruir el protestantismo y establecer el pensamienao católico en todo el mundo. La única diferencia
to católico en todo el mundo. La única diferencia
bertad de propaganda y culto, y nadie se siente insultado, ni su cultura es atacada por sus esfuerzos. Sólo en las tierras católicas son negadas similares libertades a los protestantes. Pero habría que añadir, en contraposición a las actividades católicas en las tierras protestantes, que los misioneros protestantes en Latino América—acaso con algunas lamentables excepciones—no están empeñados en propaganda protestante o anticatólica, sino en la proclamación del Evangelio de Jesucristo, y de la Palabra de Dios—la Biblia—donde está contenida. Esto es aparte de la amplia obra médica, educacional y filantrópica que reside en el corazón de las actividades protestantes.

El segundo de estos escritores falsifica deliberadamente los hechos. Latinoamérica no es predominantemente católica. Hay más iglesias católicas en la protestante Filadelfia que en Buenos Aires, la mayor ciudad latina al Sur del Ecuador. En Brasil hay un solo sacerdote por cada veinte mil habitantes; y un periódico católico comentando esto, dijo amargamente que "por lo menos dos tercios del Brasil podrán quedarse sin ser convertidos al catolicismo si el número de clérigos no es aumentado."

En once de estas Repúblicas, la Iglesia y el Estado han sido separados, y en todas ellas sus constituciones originales han sido deliberadamente modificadas, a fin de dar libertad de culto, y libertad a la predicación del Evangelio; para suprimir la pena de muerte, como en Bolivia por esa predicación; para legalizar el matrimonio civil protestante; para dar derecho a enterrar cristianamente a los protestantes: todo esto frente a fiera oposición de la Iglesia Católica.

El Arzobispo de Belo Horizonte que tuvo el descaro de demandar la intervención de los Estados Unidos y la retirada de todas las obras protestantes, alega que Sudamérica es profundamente católica y que "tiene sus gloriosas tradiciones modeladas por la vida y obra de la Iglesia Católica." ¡En lo de "modeladas" tiene razón! Y el resultado es que después de 400 años, su estado moral y espiritual es tal, que los dignatarios católicos que han visitado Sudamérica han propuesto que fuera considerada "campo misionero." Repetidamente han sido establecidas Ordenes Españolas o Italianas para combatir la corrupción en que se ha hundido la Iglesia; y aún ahora, están en camino cien misioneros católicos de los Estados Unidos hacia varias partes de este supuesto "Continente de Cultura Católica."

El Protestantismo ha hecho más por la educación en setenticinco años que la Iglesia dominante en cuatrocientos años. Aun ahora, los diez y seis millones de indios en la Altiplanicie están espiritualmente abandonados, analfabetos, y moralmente disueltos por las repetidas orgías de borrachera con que celebran las fiestas de la Iglesia;

mientras que las disminuyentes tribus de las tierras bajas se hallan aun intactas. Muchos de los mejores centros educacionales de Latinoamérica son fundaciones protestantes y evangélicas, y la crema de la **inteligencia,** así como de la creciente clase media, envía sus hijos a educarse en estas escuelas y colegios. Se produciría un indignado clamor en Buenos Aires y México si existiera la posibilidad de que los Estados Unidos prestaran oídos a estos esfuerzos por parte de la Iglesia Católica de apagar las luces de la verdad en toda la América Latina.

Jesús y la Obra Misionera

Por José L. Delgado

(Cariñosamente dedicado a mi iglesia madre, la Primera Iglesia Bautista de Caguas, con motivo del cuadragésimo quinto aniversario de su organización.)

La obra misionera es obra de Dios. Así el apóstol San Pablo lo afirma tácitamente al declarar que la voluntad de Dios "es que todos los hombres sean salvos y que vengan al conocimiento de la verdad", (1ª Tim. 2:4). Y para corroborar esta afirmación, el mismo San Pablo, al discutir el tema de los salvados en Cristo, le dice a la iglesia en Corinto: "De manera que si alguno está en Cristo, nueva criatura es: las cosas viejas pasaron; he aquí todas son hechas nuevas. Y todo esto es de Dios, el cual nos reconcilió a sí por Cristo.... porque ciertamente estaba Dios en Cristo reconciliando al mundo a sí, no imputándole sus pecados", (2ª Cor. 5:17-19).

Es Jesucristo, el unigénito hijo de Dios, el instrumento para realizar la voluntad de su Padre, respecto los hombres. A El le fué dado toda la potestad para iniciar esta obra y establecer en el mundo las bases estables que la hiciera factible.

Jesús cumplió fielmente su misión en la tierra. En su corto ministerio, creó toda la estructura necesaria para que la suprema voluntad de Su Padre fuera cumplida a cabalidad, a través de los siglos. Ya que El sólo estaría en la tierra el tiempo preciso en poner los fundamentos de esta estructura, dejó consignado el programa a seguirse y a desarrollarse por aquellos a quienes El encargara de ello. En cuatro grandes amonestaciones suyas, podemos sintetizar su programa, que no es otro que su gran programa misionero para lograr que "todos los hombres sean salvos y que vengan al conocimiento de la verdad."

En la primera amonestación nos dice: "Alzad vuestros ojos, y MIRAD las regiones porque ya están blancas para la siega", (San Juan 4:35.) Acababa Jesús de sostener una larga conversación con una mujer samaritana, con resultados maravillosos. Impresionado aún por los efectos de esta conversación, y desde el lugar donde se encontraba, contemplaba la ciudad de Sicar, capital de Samaria, con todos sus habitantes. Eran aquellos hombres, mujeres y niños, almas blancas, prestas a recibir el pan de vida. Y a través de esos hijos de Sicar, veía a todos los hombres del mundo cansados y tristes a causa de sus miserias espirituales. ¡Bella oportunidad misionera! En tal actitud, es que Jesús abre sus labios para pronunciar esta exhortación, repleta de amor y misericordia hacia las almas perdidas en el pecado.

"MIRAD" es una orden de estudio concienzudo y comprensivo de las condiciones de vida de los hombres para ver sus necesidades y suplírselas. Es orden para ponernos en actitud de exploración de los posibles campos misioneros, y a fin de que nos demos cuenta de que ya "están blancos para la siega" y de que ofrecen una magnífica oportunidad para evangelizarlos. Por consiguiente, ya es tiempo de la siega.

Luego, comprendiendo lo extenso del campo y lo escaso del número de obreros para atenderlo debidamente, dice: "A la verdad la mies es mucha, mas los obreros pocos. ROGAD al Señor de la mies que envíe obreros a su mies," (San Mateo 9:37-38.) Primero, nos señala las vastas regiones ofreciéndonos una bella oportunidad para hacer una excelente labor misionera. Ahora, nos exhorta a pedir a Dios obreros para hacer esta obra.

"ROGAD" nos impone el deber de orar constante y persistentemente al Señor de la mies que envíe obreros a su mies. A la par, insinúa nuestra impotencia para crear este cuerpo de obreros. Sólo Dios es quien tiene el poder de despertar la vocación misionera en los hombres y mujeres cristianos. A nosotros nos corresponde el pedírselos y el estar alertas a la contestación de nuestras súplicas. Si lo hacemos con fe y con pasión amorosa por la salvación de las almas, el Señor atenderá nuestra oración y la contestará. El tocará, mediante el Espíritu Santo, a los escogidos y ya sellados para este gran ministerio y encenderá la chispa de la pasión misionera en sus corazones para realizar su obra entre los hombres. Pero hay que rogar al Señor de la mies que envíe obreros a su mies, y El los proveerá.

La tercera amonestación a que deseo referirme, fué hecha por Jesús momentos antes de su gloriosa ascensión a los cielos. Fué ésta su última exhortación dada a sus discípulos. Les dice: "Toda potestad me es dada en el cielo y en la tierra.

Por tanto, ID, y doctrinad a todos los gentiles, bautizándolos en el nombre del Padre, y del Hijo y del Espíritu Santo; enseñándoles que guarden todas las cosas que os he mandado. Y he aquí, yo estoy con vosotros todos los días, hasta el fin del mundo. Amén", (San Mateo 28:18-20).

Ahora, su exhortación es "ID". Esta es una orden de marcha, de acción combativa y de constante agresividad misionera. En esta amonestación, Jesús expone su amplio programa de evangelización del mundo. Comprende una misión múltiple: la de propagar el evangelio a toda criatura; la de doctrinar y bautizar a cuantos creyeren; la de enseñar a estos creyentes a guardar todas las cosas que Jesús ha mandado, y la de sanar a los enfermos. En resumen, esta orden abarca una triple obra a realizar, con un solo objetivo en mente. Esta triple obra es: la evangelística, la educativa y la curativa o médica. La primera alcanza el alma. La segunda cultiva la mente y el corazón del hombre en lo concerniente a sus sentimientos, su cultura general, sus actitudes morales y espirituales y los conocimientos básicos de las relaciones con Dios y con sus semejantes. Y la tercera, que es consecuencia del todo, alcanza el cuerpo. El objetivo es la salvación del hombre de las ataduras del pecado y su reconciliación con Dios.

Pero Jesús no deja su vasto programa misionero con nada que falte ni nada que sobre. Las Escrituras hacen mención de una cuarta amonestación que revela la escrupulosidad de Jesús en dejar un programa completo en todos sus aspectos. Esta cuarta amonestación dice así: "Más bienaventurada cosa es DAR que recibir", (Hechos 20: 35). ¿En qué circunstancias dijo Jesús estas palabras? No lo sabemos. Los evangelistas han guardado silencio al respecto. Es sólo San Pablo quien las da a conocer, en momentos que se despedía de los ancianos de la iglesia de Efeso. (Véase los Hechos 20:17 al 38.)

"DAR" nos impone la obligación de sostener la obra del Señor con dignidad y decoro. El dinero es parte esencial en esta obra. Así Jesús lo reconoce cuando hace constar que "es más bienaventurada cosa dar que recibir" y cuando alaba a la viuda pobre que echó dos blancas que era todo cuando tenía, para las ofrendas de Dios. (San Lucas 21:1-4.) Dios ha creado un plan financiero, que de ser observado al pie de la letra, las arcas del tesoro de nuestras iglesias estarían siempre repletas para sostener la obra del Señor. Este plan está debidamente delineado en Malaquías 3:10, 1ª Corintios 16:2 y 2ª Corintios 8:1-15 y 9:6-15. Este plan, en síntesis, consiste en apartar la décima parte de nuestros ingresos y nuestras ofrendas para la obra del Señor, dar estas ofrendas y estos diezmos con amor, con alegría y con puntualidad y ocuparnos constantemente de las necesidades más perentorias de la obra, para satisfacerlas inmediatamente. Esta es nuestra obligación. Es orden de Jesús que hay que obedecer. Y es orden con promesa de bendición.

En estas cuatro grandes amonestaciones, Jesús ha bosquejado todo el programa misionero a realizarse para alcanzar el gran objetivo de salvar las almas del pecado y la maldad. Todo lo ha previsto con singular maestría. A fin de darle debido cumplimiento, dejó encargada a su Iglesia, como su único agente en este mundo en realizar esta bella obra. Y para estímulo, dejó consignada una promesa solemne: "He aquí, yo estoy con vosotros todos los días, hasta el fin del mundo. Amén." (Mateo 28:20.)

"MIRAD..... ROGAD..... ID.... DAD": son las palabras claves de estas exhortaciones, que con todo lo que ellas expresan, aún resuenan en lo más profundo de nuestros corazones como creyentes y miembros de la Iglesia Cristiana. Por consiguiente, como un cuerpo en Cristo que somos, nuestra obligación es poner en ejecución constante el programa misionero de Jesús, ya que la hora sigue siendo de acción evangelística. Sólo así podremos cumplir nuestra misión como agentes o embajadores de Dios en este mundo para hacer posible su voluntad de que "todos los hombres sean salvos y que vengan al conocimiento de la verdad."

LA LIBERTAD

Según la Iglesia Católica Romana y la Iglesia Protestante

El contraste entre la Iglesia Protestante y la Católica Romana en lo concerniente a la libertad religiosa, fué claramente establecido por el Dr. Paul Hutchinson, editor-administrador de "The Christian Century", como sigue:

Cuando los protestantes hablan de libertad religiosa, tienen en mente libertad para la conciencia individual. Cuando los católicos hablan de libertad religiosa, tienen en mente libertad para la iglesia. El "issue" es tan simple como eso. A un católico romano no le interesa la libertad para la conciencia individual; la rechaza, porque conduce a lo que él insiste es la anarquía doctrinal del Protestantismo. Lo que él quiere es libertad para la iglesia. Y cuando lógicamente se le presiona, se ve obligado a admitir que, toda vez que hay una sola iglesia verdadera, según su modo de ver las cosas, hay solamente una iglesia cuya libertad debe ser asegurada."

El Dr. Hutchinson define luego el concepto protestante de la libertad de conciencia como sigue:

"Libertad para adorar según los dictados de la conciencia y para criar los hijos en la fe de sus padres; libertad en el individuo para cambiar de religión; libertad para predicar, educar, publicar y llevar a cabo actividades misioneras, y libertad para organizarse con otros y adquirir y usar la propiedad con este propósito."

Esta es la clase de libertad religiosa por la cual se ha peleado esta guerra, y la única que está de acuerdo con nuestras otras libertades democráticas.

"The Converted Catholic Magazine."

MISCELANEAS

ECOS DEL SEMINARIO

Es nuestro propósito ofrecer a los lectores de Puerto Rico Evangélico algunas noticias de las actividades de la institución hermana: el Seminario Evangélico de Puerto Rico, (SEPR), dedicado a la educación y entrenamiento de los futuros pastores que han de servir a las iglesias evangélicas de Puerto Rico, Santo Domingo, Cuba y demás países del Caribe.

Los esposos Clyde regresan a Estados Unidos.—El Dr. Walter R. Clyde, profesor de Teología y decano del Seminario, y su esposa Sra. Mary B. de Clyde, profesora de Educación Religiosa, regresaron a los Estados Unidos, después de haber servido a la institución durante dos años. Con motivo de su despedida, la facultad y el estudiantado les ofrecieron una fiestecita.

"Religión, Cristianismo y Educación", es el título del último libro del Dr. Angel M. Mergal, profesor de Griego y Nuevo Testamento. La publicación recoge tres conferencias dictadas ante auditorios en la isla. Es la primera de una serie auspiciada por el SEPR. El precio de cada ejemplar es de $0.25. Solicite el suyo al Sr. Ismael Montañez. Y luego léalo.

Hacia la República Dominicana, donde permanecerá durante el mes de agosto, salió el Profesor Mergal. Dictará conferencias en el Ateneo, la Universidad Nacional, en la Sala de Conferencias de la Librería Evangélica, y será predicador visitante en las iglesias evangélicas de la República.

El Rdo. Domingo Marrero Navarro, pastor universitario durante los últimos siete años y catedrático en el Colegio de Humanidades de la UPR, será el representante de la Iglesia Metodista de Puerto Rico en la Facultad del SEPR. Antes de hacerse cargo de la cátedra, el Profesor Marrero cursará estudios post-graduados en las universidades de Drew y Columbia. A su regreso enseñará materias relacionadas con el Antiguo Testamento.

Próximamente la familia Marrero-Castillo ocupará su residencia en el campus de la institución. Bienvenidos.

Un Curso de Verano de dos sesiones de cuatro semanas cada una ha sido ofrecido este año a una matrícula de 20 estudiantes. Se enseñaron cursos de Etica Cristiana, Sociología Rural, Educación Religiosa y Eclesiología.

Un Instituto para Obreros Rurales fué auspiciado por el SEPR durante los días comprendidos entre el 30 de julio y el 11 de agosto, teniendo como sede del mismo la Academia Bautista de Barranquitas. Agentes y expertos en los temas de la vida rural participaron con los profesores en el programa. Colaboraron en la adoración los reverendos Colón Brunet, Marrero y Hilliard.

Graduados vuelven.— Con motivo de la sesión de verano en la UPR se hospedaron en los dormitorios los Rdos. M. Pellicier, Pablo Rivera y Salvador Vélez, graduados del SEPR.

El Profesor Williams prestó sus servicios a la UPR enseñando un curso de Sociología Rural durante la sesión de verano de aquella institución.

El Profesor Sáez, quien ha estado estudiando durante un año en la Universidad de Columbia, ocupará su cátedra de Historia Eclesiástica en el mes de enero.

Nueva sesión.—Después de un mes de vacaciones el SEPR reanudará sus labores en septiembre. En el próximo trimestre los profesores Williams, Hastings, Mergal y Webber ofrecerán los siguientes cursos respectivamente: Situación Religiosa, los Profetas, Cartas Paulinas, Griego y Tendencias Teológicas Modernas.

Cubanos hacia Princeton: Los seminaristas cubanos Víctor Valdés, Eduardo Hernández y el puertorriqueño Franklin Montalvo, volarán pronto hacia Estados Unidos para continuar estudios teológicos en el Seminario de Princeton.

Graduado que triunfa.—El Rdo. Juan Fernández, de la Clase de 1934 del SEPR y actualmente sirviendo como capellán evangélico en las instituciones Insulares, se recibió de Bachiller en Leyes con muy altos honores en la UPR. El Colegio de Leyes y el Colegio de Abogados de Puerto Rico presentaron sus respectivos premios al Rdo. Fernández, a quien sus compañeros universitarios consideran como "el mejor estudiante de leyes de la UPR."

La próxima graduación del SEPR se verificará durante los últimos días del mes de noviembre. Los graduandos esta vez serán los jóvenes: Daniel Alvarez, presbiterio de Cuba; Juan Lajara, de la Iglesia Evangélica Dominicana, y los puertorriqueños Ismael Montañez, bautista, Gamaliel Ortiz y Miguel A. Morales, discípulos de Cristo, y Jorge N. Cintrón, metodista.

El Rdo. John Nevin Saire, representante del "Fellowship of Reconciliation", nos visitó durante algunos días. Tuvimos la oportunidad de escucharle explicándonos los propósitos del FOR. Durante su estada el Rdo. Sayre fué huésped de los esposos Williams.

La Asociación Ministerial Metropolitana se reunió en la capilla del Seminario para escuchar al Rdo. Arbaugh, superintendente de la Misión Luterana en Puerto Rico, informando sus impresiones sobre la obra evangélica en Cuba, recogidas durante sus viajes a aquella república.

Nuevos seminaristas.—Durante el mes de septiembre vendrán a aumentar la familia de los seminaristas los jóvenes Carlos Amado Ruiz de Santo Domingo, y los nativos Ennio Belén y Félix Maldonado, quienes ya han terminado sus estudios pre-teológicos.

Seminarista funda una cooperativa.—El seminarista-pastor bautista, Sr. Félix Castro, ha fundado en colaboración con otros líderes de la población de Carolina, una Cooperativa de Consumo. Se nos informa que ya tienen el respaldo de 90 socios.

Nos despedimos recordando a los lectores que el SEPR se dispone construir un nuevo edificio para la administración. Su cooperación al Fondo Pro Edificio será muy agradecida.

Jorge N. Cintrón.

ASAMBLEA ANUAL
de la Unión de Sociedades de Damas Bautistas de Puerto Rico

Era la tarde del 29 de junio de 1945, nos reunimos en el templo de Juncos para dar comienzo a la asamblea anual de la Unión de Sociedades de Damas Bautistas de Puerto Rico. Estaban allí represnetadas casi todas las sociedades por hermanas conscientes de su deber.

Empezó nuestra asamblea presidida por la Sra. Aurea de Quirós. La sociedad local dirigió un servicio devocional y dió la bienvenida. Después de la contestación por la sociedad de Yauco, la de San Juan contri-

buyó con un servicio conmemorativo en honor del Presidente Roosevelt. Lo dirigió la Sra. Angeles Navarro, y resultó muy inspirador.

Nuestra hermana Abigaíl Yunqué de Vega, de la sociedad de Cidra, nos instruyó deleitándonos con una conferencia sobre el tema "Las Sociedades Relacionándose." Tan importante trabajo va a publicarse, y aconsejamos que cuando así se haga cada sociedad lo lea y lo estudie cuidadosamente.

Tuvimos el placer de que nos visitaran los pastores don Vicente Vázquez, don José Ferrer, el veterano don Abelardo y su ayudante el Sr. Ismael Montañez Brugueras. Con don Abelardo tuvimos un rato muy agradable al dirigirnos la palabra. ¡Quién no goza cuando está don Abelardo! ¡Qué dulces suenan sus palabras!

Con este gozo cristiano en nuestros corazones, cantamos el himno de la Convención y una oración terminó los trabajos de la tarde.

Ya a las 7:30 P. M. estábamos en el templo, el cual estaba lleno de hermanos y amigos de ambos sexos del pueblo que querían oir el evangelio de labios de los siervos de Dios. El Rdo. Colón Brunet dió un inspirado y edificante mensaje.

Ya a las 5:00 A. M. del día 30 estábamos en el templo para prepararnos en oración. Después del desayuno volvimos al templo para continuar los trabajos.

Constituída la asamblea, fueron leídos los informes de la directiva. Pudimos ver en todos ellos, y en particular en el de nuestra presidenta, Sra. Quirós, que cada oficial "se esforzó y fué muy valiente" en el desempeño de sus deberes.

En los asuntos nuevos lo que más interesó a todas fué la idea del "Hogar para el Anciano Evangélico." Fué muy discutida. Finalmente se acordó nombrar un comité que lleve adelante la idea: que la presente ante la Convención de Iglesias Bautistas y ante la Asociación de Iglesias Evangélicas de Puerto Rico, ya que creemos que una empresa tan magna debe ser la obra de una organización potente que en todo momento pueda respaldarla y sostenerla. Sin embargo, las sociedades de damas bautistas están tan deseosas de que la idea se realice y tan seguras de que verán su cristalización en realidades, que todas aportaron su óbolo para la primera piedra. Distinguióse en esta actividad la sociedad de Santurce al colectar la cantidad de ciento diecinueve dólares con cincuenta centavos ($19.50). Como líder de la susodicha sociedad distinguióse la Sra. Juanita Nieves, quien hizo casi todo el trabajo de colecta en esta sociedad.

La nueva directiva quedó compuesta por la: Sra. Abigaíl de Vega, presidenta; Sra. Julita de Lanauze, vicepresidenta; Sra. Blanca de Dávila, tesorera; Sra. Margarita Borges, secretaria; Sra. Aurea Torres de Coll, secretaria corresponsal; Sras. Coloma Rosado y Provi A. de Ferrer, vocales.

La Srta. Ruth Maldonado dirigió el servicio de dedicación de esta nueva directiva. Con un espiritual servicio de consagración dirigido por la Sra. Webber, cerramos los trabajo de nuestra asamblea.

¡Que el Señor dirija la directiva electa para que aunque vayan regando las semillas con lágrimas, vuelvan gozosas trayendo sus gavillas a Santurce en junio de 1946!

Aurea T. Coll.
Sec. Corresponsal.

DECIMOCTAVA ASAMBLEA
de la Asociación de Escuelas Bíblicas del Presbiterio de Puerto Rico.

El 25 de julio se dieron cita en la Iglesia Presbiteriana de San Germán 54 delegados y 24 ministros y obreros de las Escuelas Bíblicas del Presbiterio con el fin de celebrar su Asamblea Anual. El buen número de personas presentes, la variedad del programa y la atención y cortesía de los hermanos de San Germán, concurrieron al éxito de la Asamblea.

La Srta. Blanca Rivera, de Mayaguez, dirigió con acierto y naturalidad los negocios de la Asamblea. Con el fin de hacer la misma más interesante y provechosa, se siguieron los moldes empleados en las grandes conferencias ecuménicas como la de Amsterdam, ya iniciados con éxito en Puerto Rico en el Congreso de la Juventud Evangélica. Se dividieron los presentes en tres grupos para el estudio de sendas ponencias. El Rdo. Juan Bidot disertó con maestría sobre el tema "El papel del Maestro en la Escuela Dominical", basado en la frase "Ocúpate en leer", de 1ª Timote 4:13b. El Rdo. Víctor Colón Bonet exhortó con calor sobre el tema "La Importancia de la Biblia en la Escuela Dominical", basado en otra frase del mismo versículo, "Ocúpate en exhortar", y el Rdo. Diego Rico Soltero abrió surcos y plantó fructífera semilla con su tema "Importancia del Método en la Educación Religiosa," basado en la frase "Ocúpate en enseñar." Fué un acuerdo posterior el publicar las tres ponencias y enviarlas a todos los maestros de Escuela Bíblica del Presbiterio.

La tarde se dedicó a la discusión de las ponencias y a los asuntos de negocio. Casi todas las Escuelas Bíblicas respondieron con sus cuotas y con sus delegados. Se acordó estudiar en detalle un sistema de clasificación de Escuelas Bíblicas con el objeto de fijar los requisitos mínimos para una escuela eficiente; también se acordó preparar y publicar un libro conteniendo material para las Escuelas Bíblicas.

La directiva resultó reelecta casi en su totalidad, recayendo los puestos en los siguientes hermanos: Presidenta: Srta. Blanca Rivera; vicepresidente , Sr. Eloy Estrada; secretaria, Srta. Julia López; tesorera, Srta. Ana Inés Braulio; secretario corresponsal, Rdo. Samuel J. Vélez. Vocales: Sr. Eulogio del Toro, Sra. Almina de Martínez, Dr. Ismael Vélez y Sra. María M. de Valentine.

El Rdo. J. L. Santiago Cabrera, ex-director de Educación Religiosa, instaló esta nueva directiva en un sencillo ceremonial. El Rdo. Toro, ministro de música del Presbiterio, clausuró la Asamblea con un servicio de cántico, y todos los delegados se retiraron de la Ciudad de las Lomas contentos por las labores del día, y esperando los resultados del trabajo de los comités nombrados pro-material y pro-clasificación de Escuelas Bíblicas.

El próximo año nos reuniremos en Aguadilla.

Samuel J. Vélez Santiago.
Sec. Corresp.

BAUTISMOS EN TRINIDAD

De una carta que nos remite el soldado Víctor P. Colón, destacado en Trinidad, entresacamos lo que sigue:

"Desde abril se unió a nosotros el Capellán Carmelo Alvarez Pérez, quien es para nosotros "el Pastor que cuida sus ovejas." Desde la llegada del Capellán Alvarez Pérez, celebramos servicios todas las noches, y de esta manera pasamos los días por acá alegre en las cosas espirituales.

"En cuanto a la obra, ésta ha aumentado, y le digo que por tres veces hemos celebrado bautismos. El día 22 de julio se bautizó el soldado Luis Olmo-Villanueva, quien se unió como miembro a la iglesia Bautista de Río Piedras. El día 29 de julio se bautizaron un grupo de cuatro, siendo los siguientes: S/Sgt. Benjamín Serrano, de Ciales, y el Cabo Reynaldo Suro-Nieves, de Corozal, quienes se unieron a la Iglesia Discípulos de Cristo en estos pueblos. El soldado José M. Rivera, de Orocovis, y el soldado Gabriel Rodríguez-Díaz, de Gurabo, se unieron a la Iglesia Bautista de estos pueblos. El 4 de agosto se bautizó el soldado Franklin Ortiz-Santiago, de Juana Díaz, quien se unió a la iglesia Evangélica Unida en ese pueblo.

S/Sgt. Víctor P. Colón.

(Sigue en la Pág. 13, Col. 2.)

NOTICIAS DE LAS IGLESIAS

CAMPO METODISTA

AGUIRRE.

Cruzada por Cristo.—La Iglesia Metodista de Aguirre está haciendo muy bien su parte correspondiente en el gran movimiento mundial de la Cruzada por Cristo. Este es un movimiento alentado por la Iglesia Metodista que persigue cinco grandes objetivos: continuación de la lucha por un nuevo orden mundial, recaudación de 25 millones de dólares para la reconstrucción y auxilio en la post-guerra, aumentar la matrícula y asistencia de nuestras Escuelas Bíblicas, reforzar la estructura de la Iglesia Metodista mediante un bien trazado plan de Mayordomía Cristiana, y dar énfasis a la obra evangelística y misionera en general. Esta campaña empezó el año pasado y terminará en el 1948. Cada año tiene como énfasis cada uno de los objetivos. El énfasis de este año es la recaudación de los 25 millones de pesos para reconstruir los miles de templos, capillas, escuelas y hospitales metodistas destruídos por la metralla, y para rehabilitar a los hambrientos y desnudos en los campos arruinados por la guerra. De esos 25 millones se asignaron a las iglesias metodistas de Puerto Rico la cantidad de siete mil pesos ($7,000.00). Es necesario cubrir esa cuota antes de enero 31 de 1946. Sentimos gran satisfacción en informar que la cuota asignada a nuestra iglesia en Aguirre, $400.00, fué colectada y pagada desde el 29 de abril pasado. Igualmente pagamos nuestra ofrenda misionera anual de $115.00.

Estamos dando énfasis ahora a los otros objetivos de la Cruzada. Las iglesias de Guardarraya, Patillas, Arroyo, Guayama y Aguirre se han unido para trabajar en un plan evangelísticamente agresivo. Cada iglesia tiene un mes de actividades especiales durante las cuales los cuatro restantes cooperan, terminando cada mes con una gran concentración de fuerzas de las cinco iglesias. A nuestra iglesia en Aguirre ha correspondido el mes de agosto. Estamos dando mucho énfasis a la edificación cristiana a través de la oración y del estudio inteligente de la Palabra de Dios. Nuestra Cruzada en Aguirre es una ola envolvente a cuyo alcance no escapará persona alguna en Aguirre. En conformidad con el plan unido, el viernes 31 de agosto tendremos una espectacular concentración de fuerzas de Aguirre, Guayama, Arroyo, Patillas y Guardarraya (invitamos a los hermanos de Salinas y Santa Isabel también) para celebrar grandiosos servicios al aire libre y en el templo. En el servicio del templo predicará el Capellán Maldonado, de Losey Field.

Nuestra campaña seguirá luego durante el mes de septiembre, hasta el 7 de octubre, con actividades similares a las de agosto. El 7 de octubre es "Día de Reunión" (Rally Day) para nosotros, fecha clásica en nuestro calendario metodista de Aguirre. En esa ocasión esperamos reunir todas nuestras fuerzas de la iglesia central y sus capillas para escuchar al inteligente poeta y orador sagrado, el reverendo Pedro Félix Viláxquez.

De vacaciones.—Durante dos meses, nuestro pastor, el Rdo. Benjamín Santana, disfrutó de unas merecidas vacaciones que dedicó al estudio de varias disciplinas en la Universidad de Puerto Rico. La iglesia, bajo el liderato del hermano don Cruz Sánchez y con la ayuda de Dios y de varios líderes, se movió sola con fe y valor haciendo la obra normalmente. Durante esa temporada regresaron a la vida activa en el liderato de la iglesia los hermanos Ezequiel Reyes y Pablo García, quienes, juntamente con los hermanos Juancito Pérez y Rafael Báez, engrosaron también las filas de nuestra Sociedad de Caballeros.

Felicitamos a la iglesia y a estos hermanos por su celo y entusiasmo en la obra. Nos alegramos por el regreso de nuestro pastor, de cuyas nuevas experiencias culturales y cristianas esperamos ser beneficiados.

Eugenio Fernández.

CAMPO PRESBITERIANO

AGUADILLA

El domingo 9 de julio tomó posesión de nuestra iglesia central el Rdo. J. L. Santiago Cabrera. Durante el servicio de la noche se consagraron más de 135 personas que atentamente oyeron el mensaje del nuevo ministro. El coro dirigido por el hermano Fernández cantó varios himnos acompañado del órgano. El Rdo. Cabrera tiene los mejores planes.

Todas las sociedades de nuestra iglesia tributaron un recibimiento de cariño y simpatía al nuevo pastor, en unión a su esposa e hijos.

El Lcdo. Néstor Rodríguez Escudero, miembro de nuestra iglesia, ofreció sus más decidida cooperación para que nuestra escuela bíblica sea aumentada en matrícula y ayudara al estudio bíblico.

Hace días se hayan guardando cama los hermanos Vicente Soto, Juan Dias, Laurentina Pagán, señora Santoro de García y Rosalía Izquierdo. La iglesia pide oración al Señor por la salud de estos fieles hermanos.

Hemos saludado en nuestro templo al hermano Idio Ramón Rivera, exdirector del coro, el cual está empleado en un gran taller fotográfico en San Juan.

Una buena delegación de nuestra iglesia en unión al Rdo. Cabrera fué a la Convención de Escuelas Bíblicas que se celebró el 24 del pasado en la ciudad de San Germán.

Ha regresado de la Universidad a su hogar paterno la señorita Pilar González Defilló donde cursaba estudio de verano. Ella es miembro de nuestra iglesia, es maestra industrial y tiene su nombramiento para la Segunda Unidad en el pueblo de las Marías.

Por iniciativa del Rdo. Santiago Cabrera se está pintando la capilla del barrio Ceiba Baja donde se dan servicios semanales, igual en los barrios Caimital Bajo, donde nuestra obra va creciendo grandemente.

S. González Cardona.
Sec. Corresp.

CAMPO BAUTISTA

SAN JUAN

Nos visita.—Nuestra iglesia se sintió regocijada con la visita de nuestro Misionero General, Rdo. Aarón F. Webber. Esperamos que en el futuro sean más frecuentes las visitas de nuestro superintendente para que pueda percatarse de nuestras necesidades locales.

Bodas.—Hemos sentido alegría y pena a la vez por el casamiento de nuestra querida hermana, la joven Belén Maldonado. La pena la hemos sentido debido a que su hogar lo ha fijado permanentemente en el pueblo de Naranjito, perdiendo nosotros un miembro fiel de nuestro coro y una entusiasta colaboradora de las sociedades de jóvenes y señoritas. Deseamos que su hogar sea un altar constante donde se adore el nombre del Señor.

Hacia el Norte.—Han partido ha-

cia los Estados Unidos dos miembros queridos de nuestra iglesia, la joven Elizabeth Rivera de Scott, y la Sra. Maltina Maldonado, donde fijarán sus respectivas residencias permanentemente. Esperamos que ellas conserven la fe en su Señor allá en la tierra del Tío Samuel.

Renuncia rechazada.—Basándose en que no podía prestar la debida atención a nuestra obra por no encontrarse bien de salud, nuestro pastor presentó la renuncia, siendo rechazada plenamente. En prueba del cariño que le profesa la iglesia, se le aumentó el sueldo con la promesa de hacer cada miembro una obra más efectiva. La presencia de nuestro pastor es más que suficiente para inyectar de ánimo espiritual a nuestra iglesia, y es nuestro deseo que cuando el Señor le llame se encuentre sirviendo activamente en nuestra obra.

Escuela de verano.—A pesar de la crisis producida por la guerra, llevamos a efecto nuestra acostumbrada escuela de verano, dirigida por nuestra misionera, la Srta. Petronila Nieves. En la exhibición llevada a efecto al finalizar la misma, se pudo comprobar lo mucho que se puede hacer cuando se cuenta con un grupo de maestros abnegados y consagrados a la obra. Felicitamos a Miss Nieves y a sus ayudantes por tan magnífica labor.

Jira.—A iniciativas de los maestros del Departamento de Intermedios, se llevó a efecto una jira a Boca de Cangrejos. Fué un pasadía muy agradable en donde reinó un verdadero ambiente de espíritu cristiano. Felicitamos a la Sra. Amelia de Pizarro y al joven José F. Alvarez por su labor con los intermedios.

W. W. G's.—Esta Sociedad de Señoritas eligió recientemente su nueva directiva, la cual quedó compuesta como sigue: Pre., Esther Figueroa (reelecta); vicepresidente, Loarina Maldonado; Tesorera, Lisania Nieves; secretaria, Mercedes Pabón; secretario de récord, Paquita Carrasquillo. Que el Señor bendiga a esta directiva para que pueda dirigir a esta sociedad en la obra que les ha sido propuesta.

Conferencia.—Está señalada para el primer viernes de septiembre la segunda conferencia auspiciada por la Unión Bautista de Jóvenes de nuestra iglesia, la cual nos dictará el joven Félix Torres Rosado, autor del libro "El Verdadero Anticristo." Está basada esta conferencia en los atropellos cometidos a nombre de la religión cristiana y que han sido planeados en la Ciudad del Vaticano. "Sangre y Fuego a la Sombra de la Cruz", es el título de la referida conferencia que se efectuará en nuestro templo radicado en la Parada 3½ de la Avenida Ponce de León, en Puerta de Tierra, el viernes 7 de septiembre a las 7:30 de la noche. Hónrenos con su presencia.

Elí Benjamín Arroyo.
Corresponsal.

(Viene de la página 11.)

SERVICIOS DE DEDICACION

La Tercera Iglesia Bautista Española de Nueva York está de plácemes, pues cuenta ahora con un magnífico templo donde adorar a Dios. Una vista de este templo aparece en la portada.

Los servicios de dedicación se llevaron a efecto durante los días 8 al 15 de julio, 1945, con un programa variado e interesante. Tuvieron parte destacada la familia Peters, muy conocida en Puerto Rico. El mensaje de dedicación, que tuvo lugar en el servicio de la mañana del domingo 15 de julio, estuvo a cargo del Rdo. F. J. Peters.

Felicitamos a estos buenos hermanos por su nuevo templo, y muy especialmente al pastor de la Iglesia, Rdo. Arturo C. López.

OFRECE SU HOGAR

Nuestro distinguido y amado compañero Rdo. Juan Bidot, de Cabo Rojo, nos escribe diciéndonos que ofrece a sus hermanos y numerosos amigos su nueva residencia, radicada en Pueblo Nuevo, al lado occidental del nuevo edificio de Escuela Superior.

Todos los evangélicos que vayan a Cabo Rojo saben que tienen un nuevo hogar.

¡MUY IMPORTANTE!

Acaba de salir de la prensa el último libro del Rdo. M. E. Martínez.

La Síntesis del Cristianismo o Los Cuatro Ministerios

Libro de profundo interés para todo cristiano interesado en conocer los fundamentos del Cristianismo en forma sencilla, breve y sintética. En cinco capítulos como sigue:

I. Dios.
II. Jesucristo.
III. El Espíritu Santo.
IV. La Iglesia.
V. Síntesis del desarrollo de la Iglesia.

Precio del ejemplar, 25 centavos. De 10 ejemplares en adelante, descuento de 30%. Envíe su orden hoy mismo a "Puerto Rico Evangélico", apartado 1707, Ponce, P. R.

CLUB DEL LIBRO EVANGELICO

Reinició sus actividades a fin de abril con la publicación del extraordinario libro del Dr. Jorge P. Howard

¿Libertad Religiosa en América Latina?

que fuera proclamado el libro del mes por el Club del Libro Religioso en Estados Unidos.

En segundo término, a fines de julio, aparecerá

Cristo y el Sufrimiento Humano

del conocido misionero y escritor Dr. W. Stanley Jones.

Las bases que rigen el funcionamiento del Club del Libro Evangélico, son las siguientes:

(a) Se publicará un libro por bimestre.

(b) Todos los libros editados por el Club serán parte de una misma colección identificable como tal.

(c) La cuota anual para los países de América, con excepción de Argentina y Uruguay, será el equivalente de $2.50.

(d) Los libros que edite el Club se pondrán a la venta un tiempo después a precios superiores al término medio que paga el socio.

(e) Abonando semestralmente hay un recargo de $0.30 o. a., es decir la cuota semestral será de 1.40 de dollar.

Adhiérase sin demora, abonando su cuota a "Puerto Rico Evangélico", Apartado 1707, Ponce, P. R.

(Viene de la página 14.)

1. José, campeón de la filantropía internacional.
2. Naciones acuden a Egipto en busca de trigo durante los años calamitosos.
3. La necesidad trae a los hijos de Israel a Egipto en busca de alimentos. Gén. 42:1-38.
4. José con la autoridad que Faraón le concede pone por obra el conocimiento que de Dios poseía, haciendo Su voluntad.
5. José nos enseña como se coopera con Dios en el uso inteligente de los recursos naturales.

Temas para los Departamentos

Principiantes y Primarios: Alimento para los hambrientos.

Intermedios: Dios valiéndose de una nación.

Jóvenes y Adultos: Una nación usada por Dios.

Tema para las Sociedades de Jóvenes

Porque tenemos una Sociedad de Esfuerzo Cristiano. Mateo 10:32, 33; Efesios 6:7.

ESCUELA BIBLICA

A cargo del Rdo. José A. Luciano.

Lección para Agosto 26, 1946

Tema: Jacob Ajusta sus Relaciones Personales. Gén. 33:1-11, 17-20.

Lectura Devocional: Efesios 4:25-32.

Texto Aureo: "Así que, sigamos lo que hace a la paz, y a la edificación de los unos a los otros." Rom. 14:19.

Sitios: Cerca del río Jaboc, al este del Jordán, sitio el cual fué llamado Peniel.

Tiempo: 1740 A. de C.

Lecturas colaterales: Gén. 32-35.

NTRODUCCION

No hay mejor medicina para la tranquilidad del alma que el estar siempre en las mejores relaciones con Dios y con los hombres. La lección de hoy nos narra un episodio en la vida de Jacob. Como recordaremos, Jacob usurpó la primogenitura de Esaú, ayudado por su madre. Este acto tenía intranquilo a Jacob, de suerte que buscaba el momento de poder establecer buenas relaciones con su hermano, y luchó hasta conseguirlo.

BOSQUEJO

I. Reconciliación cerca de Peniel. Génesis 33:1-11.

1. Dos hermanos se reconcilian.

2. Reconocimiento de la familia.

3. Remuneración financiera que Jacob ofreciera por sus malas acciones pasadas.

II. Viaje hacia Sucoth. Gén. 33:17.

1. Establecimiento permanente de la familia: edificó allí su casa.

2. Necesidad de recuperación financiera después de los grandes regalos hechos a su hermano.

III. Avivamiento en Canaán. Génesis 33:18-20.

1. Principio del establecimiento en la Tierra Prometida.

2. Levantamiento de un altar a Dios.

LECCION PRACTICA

El continuo enojo es un fatal veneno para el alma, cuyo antídoto es la reconciliación con los seres ofendidos.

Temas para los Departamentos.

Principiantes y Primarios: Dos hermanos que se contentan.

Intermedios: Cuando dos hermanos se supieron perdonar.

Jóvenes y Adultos: Jacob ajusta sus relaciones personales.

Tema para las Sociedades de Jóvenes

Educación para una Vida Cristiana. Salmo 19:14; 2ª Tim. 2:15.

Lección para Septiembre 2, 1945.

Tema: Lugar de José en el Plan de Dios. Gén. 39:20-23; 41:14-16, 25, 41-43.

Lectura Devocional: Isaías 12.

Texto Aureo: "¿Has visto hombre solícito en su obra? Delante de los reyes estará." Prov. 22:29.

Sitios: Hebrón, Siquem, Dothan y probablemente Zoan.

Tiempo: 1721-1708. A. de C.

Lecturas colaterales: Génesis 37; 39-41:43.

INTRODUCCION

En los capítulos 37-41 de Génesis encontramos la historia de José, historia de un hombre que revela de manera clara cómo Dios usa un hombre para desarrollar su plan en la historia del mundo. Todos los esfuerzos de sus hermanos para deshacerse de José fueron en vano. Dios propuso y Dios hizo.

BOSQUEJO

I. Tres años en la prisión. Gén. 39: 20-23.

1. José encarcelado por un delito que no cometió.

2. Dios está con José en la cárcel.

3. José puesto a cargo de los presos.

II. José ante Faraón. Génesis 41: 14-16, 25.

1. Los sueños de Faraón.

2. José es llevado a Faraón para interpretar sus sueños.

3. José profeta a los 30 años.

III. José es hecho gobernador de Egipto. Génesis 41:41-43.

1.Faraón enviste de autoridad a José.

2. José glorificado como un Rey.

Lección compendiada

1. Cómo Dios trabaja a través de un hombre.

2. José siempre estuvo atento a la voz de Dios.

3. José siempre hizo lo recto.

4. Su vida en la corte de Faraón y en Egipto.

5. Firmeza en medio de la adversidad y en la prosperidad.

6. En José encontramos las cualidades indispensables para un servidor público.

Temas para los Departamentos.

Principiantes y Primarios: En el palacio del Rey.

Intermedios: Obrando, teniendo a Dios.

Jóvenes y Adultos: El lugar de José en el Plan de Dios.

Tema para las Sociedades de Jóvenes

El trabajo en una Nación Cristiana. Mateo 20:1-16.

Lección para Septiembre 9, 1945

Tema: Una Nación usada por Dios. Gén. 41:46-57.

Texto Aureo: "Dió mantenimiento a los que le temen; para siempre se acordará de su pacto." Salmo 111:5.

Lectura Devocional: Salmo 111.

Tiempo: 1708 A. de C.

Lugares: Zoan, Hebrón.

Lectura colaterales: Gén. 41:44-42: 38.

INTRODUCCION

Dios usa los pueblos como a los individuos para la realización de sus planes. En la historia vemos claramente cómo Dios usa algunas naciones para corregir los defectos de las otras.

En el caso de su pueblo Israel observamos este mismo fenómeno. Egipto, los Israelitas se prepararon ración de los hebreos antes de la conquista de la tierra prometida. En Egipto, los Israelitas se preperaron en el campo de la cultura y también en el campo de la industria; y para que la preparación fuera completa, también en Egipto los israelitas se prepararon para soportar las aflicciones de su larga peregrinación.

BOSQUEJO

I. Proveedor de un rico imperio. Gén. 41:46-49.

1. José administrador de un pueblo durante 7 años de abundancia.

2. Sabiduría de José en el desenvolvimiento económico de un pueblo.

2. Autoridad conferida a José.

II. Progenitor de tribus. Génesis 41: 50-52.

1. Matrimonio de José.

2. Los hijos de José.

III. Filántropo para las naciones hambrientas. Gén. 41:53-59.

(Sigue en la Pág. 13, Col. 3.)

RINCON DEL DIRECTOR

"LA MUERTE DE HITLER FUE UN ACTO DIVINO: PIO XII"

Según un despacho de Prensa Unida publicado hace poco en el diario "El Mundo", la muerte de Hitler fué un acto de la Providencia "para preservar la Iglesia Católica." Palabras textuales del Papa: "Si los gobernantes alemanes tenían en mente la destrucción de la Iglesia Católica, la Providencia decidió lo contrario. La persecución de la Iglesia por el nacional-socialismo terminó con el fin trágico y repentino del perseguidor."

Parece que la única razón que encuentra el Papa para la muerte de Hitler, es el haber perseguido a la Iglesia Católica. Pero si Hitler hubiera triunfado y llenado de honores a la Iglesia, entonces su supervivencia y triunfo hubieran sido también un acto de la Providencia. Es ésta una lógica que lo mismo funciona de un lado que de otro, siempre y cuando que la Iglesia se salve. El que se hunda el mundo es cosa secundaria.

El Papa parece olvidar los galanteos que el Vaticano hacía al gobierno alemán en los días que la bota teutona aplastaba a media Europa y saboreaba a grandes tragos el triunfo. El Papa no recuerda—porque olvida fácilmente cuando le conviene—cómo se hizo de la vista gorda cuando los golpes los recibía otro, que no era la Iglesia ni los intereses eclesiásticos. Entonces estaba de parte del ganador, por la sencilla razón lógica de que quien se arrima a quien tiene la tajada, una parte le toca de ella. Hubo un tiempo en que el nacional-socialismo era bueno, porque era católico y parecía favorecer a la Iglesia; el nacional-socialismo se tornó malo cuando la Iglesia empezó a coger parte de lo que se merecía, y Hitler dió señales de titubeo y flaqueza. Y es claro y **muy católico**, que al iniciarse el tremendo empuje aliado y aparecer el triunfo de las democracias como hecho a consumarse, el Vaticano diese **riversa** para aclamar a los poderes aliados como los salvadores de la Iglesia y cantarles un Te Deum.

Lo que nos causa sorpresa por lo atrevido, es la afirmación de que la Providencia matara a Hitler para salvar a la Iglesia Católica. El argumento es en síntesis: Hitler quería acabar con la Iglesia, pero como la Providencia estaba de parte de la Iglesia, acabó con Hitler y salvó a la Iglesia. Hay que tener una cabeza demasiado estrecha para razonar así. Pero, un momento: ¿Quién le ha dicho a la Iglesia que la Providencia estaba de su parte? ¿Qué frutos ha dado la Iglesia, especialmente en esta terrible contienda, para asegurar tal protección? ¿Dónde está la virtud, la moralidad, la honradez, el verdadero espíritu cristiano, que garantizan el favor de la Providencia?

Dios no salva a nadie por las medallas y cruces que cuelguen de su cuello o por los ademanes piadosos que haga delante de multitudes; no, Dios solamente puede obrar providencialmente cuando haya una causa de suficiente profundidad moral y espiritual que requiera su permanencia en el mundo, puesto que Dios es potencia moral y espiritual y es a través de este canal que se manifiesta a los hombres. La salvación de la Iglesia Romana ha sido cosa secundaria; hubo sin duda un propósito más grande y más universal que tuvo que ver con la suerte de Hitler y de todos los demás tiranos del mundo, incluyendo a Mussolini, el hijo mimado del Vaticano.

Era la estructura moral del mundo mismo la que estaba en peligro; era la libertad humana y la dignidad del hombre las que estaban a punto de desaparecer; era el mensaje humilde y sencillo pero claro y terminante de Jesús que corría peligro inminente. ¡La Iglesia! ¿Qué ha hecho la Iglesia Católica en la defensa de estos postulados? ¿No gobierna ella a lo Hitler, donde quiera que impera? ¿No pretende violar lo sagrado de la conciencia? ¿No estimula la persecución y la muerte? ¿No es su política la del dominio universal? ¡ Y ahora nos viene diciendo que la Providencia la salvó de manos de Hitler! Se ha salvado, y eso en parte, porque la Providencia es toda bondad y misericordia, que si la hubiese llamado a arreglar cuentas en esta hora, hubiera caído juntamente con Hitler y Mussolini para no levantarse jamás. Dios le ha concedido una oportunidad para que se arrepienta de sus pecados y crímenes antes de que sea tarde.

¡POBRE ITALIA!

En un informe publicado recientemente en esta revista se destacaba la situación actual en que se encuentra Italia como una de las más desesperantes. Junto a la destrucción de ciudades y lá miseria del pueblo, se encuentran la Iglesia y sus propiedades casi intactas. El cuadro resulta algo chocante, y los mismos italianos se hacen preguntas serias cuyas respuestas no son muy favorables a los intereses eclesiásticos.

¿Quién en verdad ha tenido la culpa de toda esta inmensa desgracia? El Papa le achaca la culpa a Mussolini, pero olvida que Mussolini es su hijo espiritual, engendrado a la sombra del Vaticano e imbuido en la filosofía católica de dominio universal. Decir que la Iglesia no tuvo nada que ver con Mussolini, ni con el nazismo, ni con el gobierno en el poder, es pronunciar un fallo condenatorio.

Hay dos extremos igualmente peligrosos para la Iglesia. Si la Iglesia tuvo mucho que ver con Mussolini, con el facismo y el gobierno, como creemos que sucedió, la Iglesia tiene culpa principal en la destrucción de Italia; si la Iglesia es inocente, como se nos quiere hacer ver desde mitad de guerra para acá, entonces, ¿qué papel espiritual y moral desempeñó el Catolicismo en la vida de Italia? ¿Cómo, estando en su propia casa, con Papa, cardenales, arzobispos, obispos, curas, monjes y monjas—un inmenso ejército de muchos miles, —la Iglesia no tuvo influencia ninguna en la suerte de la nación italiana? Si el Papa calló, es culpable; si no calló y dijo algo, ¿cómo su voz fué desoída, siendo voz de Dios, voz infalible, voz de amonestación? El callejón no tiene salida por ningún lado: el Papa se vendió a los intereses creados porque le convenía, o el Papa era un cero a la izquierda en la vida moral de Italia.

Los hechos parecen descartar lo de inocencia; la culpabilidad de la Iglesia Romana en el desastre italiano y del mundo es un hecho histórico. Los buitres se juntan donde huele a carne podrida, donde hay festín: eso es todo lo que ha pasado.

DE TODO UN POCO

SOLEDAD EN COMPAÑIA

Individualmente el hombre de hoy se siente solo, a pesar de la multitud en torno suyo. Vosotros los que vivís aquí en Nueva York sabéis mejor que nadie lo que esto significa. Yo nunca me he sentido más solo en mi vida que una noche en Times Square (el lugar más gigantesco de esta ciudad.) Había mucha gente, mucho ruido, muchas luces, pero ni un amigo, ni una cara conocida, ni una voz familiar. Y a pesar de la multitud me sentía solo y nostálgico. Hubiera dado cualquier cosa por estar en uno de los pueblecitos de mi amada patria, conversando con mis amigos en alguna esquina de la plaza, junto al foco eléctrico, sobre las últimas noticias del diario de la tarde..... Y así vive el hombre de hoy, aparentemente acompañado, pero en lo interior sobrecogido por el pánico de la soledad. De ahí que tal situación se traduzca en falta de seguridad y miedo..... La noche del alma es oscura y los ruidos que se oyen presagian huracán.

G. Cotto Thorner.

* * *

CUESTION DE PRECIO

Frotándose las manos el hombre de la sotana entró de lleno a tratar la cuestión económica.

—Como tú te has portado siempre servicial conmigo, te voy a cobrar baratito, cosa que no hago con nadie. Por la misa y el entierro en las primeras filas sólo te puede costar veinticinco sucres; en las del medio, que creo serán las que te convengan, te cuestan quince sucres. Y..... en las últimas, donde sólo habitan los demonios, cinco sucres. Cosa que no te aconsejaría ni estando loco; preferible dejarla sin sepultura, pero como es obra de caridad enterrar los muertos, hay que hacerlo. Ya sabes.... En las primeras, veinticinco; en las segundas, quince, y en las últimas..... No..... no quiero ni nombrar aquello.

—Taiticú..... quiso objetar el indio.

—Fíjate antes de hablar; es natural que todas las oraciones que ya no necesitan los de la primera fila, aprovechan los de segunda; a los de tercera no llega nada. ¿Qué son veinticinco sucres en comparación con la vida eterna? ¡Nada! ¿Qué son quince sucres para que las almas tengan esperanza de salvarse? ¡Nada!

—Bueno, pes, taiticú. In primera a dir ser di 'interrar.

—Así me gusta. De ti no se podía esperar otra contestación.

—Pero taicitú..... Hacé pes caridad.

—¿Que te rebaje? Para eso tienes las del centro. La pobre Cunshi padecerá un poco más, pero se salvará.

—Nu.....nu ribajar. Que hagas al fío, taicitú.

—¿Eh?

—Fía, pes. Yo disquitando in trabaju, in lu qui quiera pes taicitú. Si quirís ca, disdi cuatro di mañana venir pes a disquitar in simbrado, in arado.....

—Uuuuuu.....!

¡Entrar al cielo al fío!..... y si no me paga? ¿quién la saca?—piensa el párroco antes de atreverse a dar una contestación.

—No se puede. Eso es una estupidez, mezclar las burdas transacciones terrestres con una cosa celestial. ¡Dios mío, qué es lo que oigo!

.....

Como el indio se quedara boquiabierto haciendo esfuerzos inauditos por comprender la contabilidad de las operaciones celestiales, el cura se decidió a sacarle de su apuro, afirmándole:

—Allá, todo es al contado.

"Huasipungo", por J. Icaza.

* * *

EL BUEN EXITO

No todos tienen éxito en lo que emprenden; mas bien el fracaso es el resultado de sus gestiones. El éxito no depende de la fortuna o de la buena suerte, como algunos lo suponen, pues no hay fortuna ni buena suerte. Depende el éxito de la diligencia, honradez y empeño con que se hace lo que es nuestro deber hacer. Aún en los trabajos más humildes se puede tener éxito si los desempeñamos fielmente. "El que es fiel en lo muy poco, también en lo más será fiel."

El que menosprecia su trabajo porque lo considera humilde y lo desempeña mal, no tendrá éxito ni en uno de mayor cuantía y responsabilidad. Depende pues el éxito de nosotros mismos. Si tenemos fe en nosotros mismos y emprendemos la obra con todas nuestras fuerzas, el éxito coronará nuestro empeño. Por supuesto, la fe en Dios es la causa principal. Pero Dios nos deja fracasar o triunfar solos.

Hay una valiosa combinación de confianza en Dios y fe en nosotros. Cromwell decía a sus soldados: "Orad a Dios, pero tened seca la pólvora."

También otro hombre práctico dijo: "A Dios orando y con el mazo dando."

Debemos orar como si todo dependiera de Dios, y debemos obrar como si todo dependiera de nosotros mismos.

Contribuye al éxito la concentración en un solo propósito: "Una cosa hago", dicen los que van camino del éxito. Los que siguen diferentes caminos, no llegan a ninguna parte.

Alejandro Treviño.

* * *

¡A BUEN ENTENDEDOR!

Una distinguida dama de Broadway que se encontró con la actriz Ilka Chase en una fiesta, se la llevó a un ángulo del salón para "revelarle algo que se murmuraba muy en secreto."

No se trataba de secreto alguno, sino de una enfadosa y pesada trivialidad. Ilka soportó la lata hasta que se le agotó la paciencia. Entonces, poniéndose un dedo sobre los labios y señalando a un hombre que bostezaba al otro lado del salón, dijo en voz muy queda:

—¡Querida! ¡Temo que nos estén oyendo!

Selecciones.

* * *

IGUALDAD DOMESTICA

¿Sabes por qué de casarme
Con mujer rica no gusto?
Porque no quiero, ni es justo,
A mi mujer sujetarme.

Al marido la mujer
Inferior se muestre en todo,
Pues que este es el solo modo
De que iguales puedan ser.

J. de Iriarte.

* * *

PASATIEMPOS

Carta

Mi querido **dos uno:**

Junto al **tres** encontrarás una **uno dos.** Me suicido porque el TODO me ha dejado en la calle.

(La solución en el próximo número.)

Solución a las adivinanzas anteriores:

Mitad de la consonante ERRE, **re,** la cual, al juntarse con una mitad o **medio,** nos da REMEDIO.

Animal de tres patas: **la pata.**

PUERTO RICO EVANGELICO

SEPTIEMBRE 10, 1945

BELLO PAISAJE PUERTORRIQUEÑO

DE TODAS PARTES

MANIFIESTO SOBRE LA LIBERDAD RELIGIOSA

Este manifiesto fué aprobado por el Concilio Federal de Iglesias de Cristo y la Conferencia General de la Iglesia Metodista, y representa el sentir de más de cien millones de protestantes. Lee así:

Reconocemos la dignidad de la personalidad humana como imagen de Dios. Por consiguiente, recomendamhos que los derechos cívicos que derivan de esa dignidad figuren debidamente en cualquier convenio o arreglo que los Estados Unidos celebren con otros países para el fomento del orden mundial, y que sean mantenidos estos derechos en los tratados que se formalicen y en las funciones y responsabilidades que sean asignadas a las organizaciones internacionales. Los estados deben asegurar a sus ciudadanos libertad de toda coacción y discriminación en materia de religión. Este y todo derecho inherente a la dignidad del hombre deben ser adecuadamente protegidos, porque, de ser vulnerados, toda otra libertad queda en peligro. Más específicamente recomendamos, que:

El derecho individual a la libertad religiosa será reconocido dondequiera siempre que no interfiera con las medidas de seguridad y orden públicos; y será garantizado contra toda disposición legal y todo procedimiento administrativo que tendieren a imponerles taxativas políticas, económicas o sociales por motivos de religión.

Toda interpretación de la libertad religiosa debe incluir el derecho de rendir culto a Dios según la conciencia individual y el de criar a los hijos en la fe de sus padres; libertad del individuo a cambiar de religión, así como también, libertad de predicar, educar, imprimir y realizar actividades misioneras; libertad de asociarse con otros y la de adquirir y poseer propiedades para estos fines.

Para salvaguardar el orden público y promover el bienestar de la comunidad, tanto el Estado al asegurar la libertad religiosa como el pueblo al ejercer este derecho que se le reconoce, deben cumplir obligaciones recíprocas. El Estado debe proteger a todos los grupos, tanto a las minorías como a las mayorías, contra cualquier limitación de sus derechos legales por motivos religiosos; y el pueblo, a su vez, debe ejercer sus derechos con todo sentido de responsabilidad y con benévola consideración para los derechos de los demás.

LA GUERRA HACE BILLONARIOS

Desde el 7 de diciembre de 1941—día trágico de Pearl Harbor—, hasta el día 8 de agosto de 1945, en que el Japón ofreció oficialmente la rendición, once empresas más de negocios norteamericanas aumentaron sus recursos financieros totales hasta la cifra mareante del billón de dólares—mil millones de dólares. (La reflexión inmediata inescapable es que la guerra arruina a los pueblos, pero enriquece a individuos o a los grupos de individuos.)

El 31 de diciembre de 1941 el "club de los billonarios" llegaba sólo a 32 miembros privilegiados. De entonces acá, el club ha aumentado su matrícula más de una tercera parte de sus miembros. Y ahora lo integran 43 bendecidos de la fortuna. Del año pasado a esta fecha, el aumento ha sido de 2. Por el segundo año consecutivo, la "Metropolitan Life Insurance Company", de Nueva York, encabeza este año el grupo de las organizaciones billonarias, con recursos financieros totales que se sintetizan en diez cifras, $6,995,571.

Y después de todo, ¿para qué tanto dinero si todo el mundo se muere de la misma manera?

P. U., Nueva York.

PUERTO RICO EVANGELICO

Afiliado a la Asociación de Iglesias Evangélicas de Puerto Rico

Organo Oficial en Puerto Rico de las iglesias Bautistas, Discípulos de Cristo, Evangélica Unida de Puerto Rico, Metodista y Presbiteriana

Director y Administrador:

M. E. Martínez.

Editor: "Puerto Rico Evangélico, Inc."

Precio de suscripción. Pago Adelantado:

Dentro de la Unión Postal, $1.00 al año
En los demás países..... $1.50 al año

Entered as second-class matter July 10, 1912, at the office at Ponce, P. R., under the act of March 8, 1879. Acceptance for mailing at the special rate of postage provided for in section 1108. Act of October 8, 1917.

Toda la correspondencia será enviada a "Puerto Rico Evangélico," apartado 1707, Ponce, Puerto Rico.

LOS BAUTISTAS DEL CAMERUN FRANCES

Los bautistas de esta colonia están construyendo una nueva iglesia en Doula para conmemorar el 100 aniversario del principio del trabajo protestante en esta parte de Africa. Empezó la obra Alfredo Saker, misionero bautista inglés. El actual director es Maurice Farelly, misionero bautista francés.

Baptist World Alliance.

EL DR. STANLEY JONES VENDRA A PUERTO RICO

Según se ha dado a conocer, este eminente misionero y conferenciante visitará a Puerto Rico durante el mes de diciembre próximo, y dictará conferencias en las ciudades más importantes de la isla.

La Asociación de Iglesias Evangélicas, que tiene a su cargo los arreglos del caso, está preparando un programa completo de actividades y el cual se dará a conocer dentro de poco.

Esperamos que las Iglesias se vayan preparando para recibir a este digno representante del Protestantismo.

PUERTO RICO EVANGELICO EN EL EXTRANJERO

El periódico "La Epoca", que se publica en Tegucigalpa, Honduras, en su número de mayo 18 último dice:

"Puerto Rico Evangélico," órgano oficial en Puerto Rico de las Iglesias Bautistas, Discípulos de Cristo, Evangélica Unida de Puerto Rico, Metodista y Presbiteriana. La dirige y administra el Rdo. M. E. Martínez. Año XXXIV, número 15, de febrero pasado. Sus artículos y comentarios se refieren a temas religiosos, entre ellos: "El fuego de Lares", "Testimonio de un ex-fraile franciscano", "Orar es clamar", misceláneas, rincón del director, y otros asuntos de interés."

Este mismo periódico ha comentado favorablemente muchos de nuestros artículos.

Damos las gracias al colega por sus atenciones.

YA ESTAN FUNCIONANDO

Según las últimas noticias, más de protestantes, han abierto sus puertas doscientas iglesias, la mayoría de ellas en la ciudad de Berlín. El pueblo busca a Dios como nunca antes.

Puerto Rico Evangélico

QUINCENARIO DE RELIGION, EDUCACION Y SOCIOLOGIA

"He sido puesto para la defensa del Evangelio." Filipenses 1:17.

Año XXXV. Ponce, P. R., Septiembre 10 de 1945 Número 5.

¿Guerras humanas?

LA BOMBA ATOMICA

EDITORIAL

SU SANTIDAD el Papa habló no hace mucho sobre la bomba atómica lanzada por los norteamericanos sobre el Japón, y la llamó elemento de barbarie contrario a los principios de humanidad. Otras personas se han expresado en el mismo sentido, arguyendo que hubiera sido mejor emplear en contra del postrer enemigo armas más humanas.

No hay duda de que esta arma mortífera es lo más destructor que se conoce hasta ahora, y que sus efectos dejan chiquitos a las bombas rompemanzanas de los ingleses. Es también obvio que hubiera sido mejor no emplear la bomba atómica para destruir propiedades y vidas, no ya sólo en el Japón, sino en cualquier parte del mundo. La destrucción no es evangelio que deba predicarse a las juventudes del mundo; no es norma de conducta para pueblos e individuos.

Pero... y aquí el argumento que cambia toda nuestra filosofía de pacifismo y cordialidad. Hay un grupo de naciones agresivas que, por encima de todo principio de verdad y de justicia, y después de mostrársele una condescendencia y paciencia tal vez no igualadas en la historia, se lanzan a la guerra de conquista, y para hacerla rápida no reparan en arrasar con todo, no perdonando siquiera la vida de los inocentes. La guerra se prolonga por la falta de preparación de los agredidos, pero al fin se reponen y obtienen la victoria. Para conseguir esa victoria, tienen que superar al adversario en astucia, en poder destructivo, porque no es lucha fraternal sino combate a muerte. Aquí va a vencer no el que tenga simplemente la razón, sino el que pueda aplastar más rápida y completamente al adversario. Por suerte vencieron los que, además de la fuerza, tenían también la razón.

Piénsese ahora, por un momento, en que la bomba atómica hubiera caído en manos de los alemanes o de los japoneses. Que los experimentos que hacían italianos y alemanes con la desintegración del átomo hubieran sido coronados con el éxito, y que la célebre bomba, en vez de haber caído sobre el Japón, hubiera descendido por centenares sobre Inglaterra y los ejércitos aliados. A estas horas la historia del mundo se estaría escribiendo desde otro ángulo, y lo que quedara con vida en el mundo tendría que estarse preparando para besar los pies de sus señores Hitler, Mussolini e Hirohito. Lo providencial es que la bomba atómica se le escapara de las manos a los poderes totalitarios. Y no fué por falta de inventiva y de investigación, sino por otros motivos que generalmente se esconden al hombre materia.

Cuando se habla de guerra cruel e inhumana, simplemente se dice una gran tontería. ¿Quién ha visto guerra que no sea cruel e inhumana? ¿Qué es la guerra sino la falta de amor y de humanidad? Hemos llegado al punto en que la guerra—y en esto hemos progresado mucho—no se pelea solamente en el campo de batalla, sino con frecuencia lejos de éste. Ahora es parte importante, y sin duda la más importante, la destrucción de las vías de comunicación, de los depósitos de combustible, armas y alimentos, la eliminación de las fábricas de guerra y, en parte principal, la desorganización de la vida civil mediante el bombar-

deo de terror. Esto lo hicieron los totalitarios con lujo de pormenores, y lo realizaron los aliados azuzados por la necesidad militar.

¿Puede haber humanidad en eso? ¿Es posible contestar al adversario cruel con bombones? ¿Se contesta la metralla y el cohete volador con papelillos blancos, símbolos de la paz, que en este caso no serían otra cosa que mensajeros de debilidad y cobardía? ¡No! Eso quisiera el adversario, para dar unos cuantos saltos salvajes y rematar para siempre a su víctima. Mientras haya guerra, habrá odio, y mientras haya odio, habrá crueldad e inhumanidad: tal es el precio de la guerra. La guerra no es más que la negación del bien, del amor, de la bondad.

La bomba atómica, en nuestro concepto, sólo muestra al mundo los extremos de la guerra y hasta dónde puede alcanzar el poder destructor del genio, que al parecer es ilimitado. El efecto inmediato en Japón fué el miedo y la salvación de miles de vidas de un sacrificio innecesario. El miedo, sin duda, hará a los hombres más comedidos y sensatos.

Hemos llegado al punto en que la humanidad tendrá que reflexionar seriamente antes de emprender una nueva aventura bélica. La bomba atómica es sólo el principio de una posible serie de experimentos, cuyos resultados finales nadie puede por ahora predecir, aunque sí es posible imaginar. En una guerra futura, con el uso de las nuevas armas que sin duda serían descubiertas y empleadas, no quedaría señal sobre la tierra de **homo sapiens.** La destrucción total de la humanidad sería el resultado. Los pocos que quedaran con vida, si es que alguno escapara de la hecatombe, se verían obligados a vivir en la selva o en los peñascos, a semejanza de los salvajes de la edad de piedra.

La bomba atómica, si es que su efecto logra calmar los accesos bélicos del hombre y le hace caer en cuenta, habrá llenado fielmente su cometido. A veces el hombre necesita estar en los brazos de la muerte para escapar de ella. Por lo menos en el Japón el pueblo parece empezar a comprender su tragedia, y expresa el deseo de vivir en paz con sus vecinos y entrar por los caminos de la libertad y la democracia.

Pero una paz inspirada en el miedo no es la mejor paz. Una paz que penda del fulminante de una bomba atómica o de otro instrumento super-destructor, no es la paz que puede hacer del mundo un paraíso. Se necesita un cambio interior en el hombre, una actitud espiritual que sea una renunciación al egoísmo y la ambición, una vaciedad completa del yo para poner allí al otro, al vecino, al hermano. Es sólo mediante Jesucristo y su Iglesia que el mundo podrá vivir en perfecto armonía, porque cuando todos los hombres se den la mano por razón de un nuevo principio—el de la hermandad—, la guerra se hará inevitable y la paz será un hecho del corazón, de la vida misma.

YA LLEGARON LOS CALENDARIOS PARA 1946

Como siempre, contienen cuadros religiosos famosos y un pasaje bíblico para cada día. Guárdense los cuadros, y dentro de poco tiempo poseerá usted una galería de obras maestras. El número recibido es limitado; póngase la orden en seguida.

Los precios que regirán para este año son como sigue:

1 ejemplar	$0.30
5 ejemplares	1.30
12 ejemplares	3.00
25 ejemplares	6.00
50 ejemplares	11.00
100 ejemplares	20.00

Estos precios incluyen el franqueo. Hacemos un descuento del 10% cuando se paga al contado.

Envíe hoy mismo su pedido a:

"Puerto Rico Evangélico"
Apartado 1707 — Ponce, P. R.

¡Lea usted esto para que sepa como se hace his toria!

Manifiesto del Pueblo Evangélico a la Nación Mexicana

Con motivo de la reciente Carta Pastoral del Sr. Luis María Martínez, Arzobispo y Primado de la Iglesia Romana en México, en la que da instrucciones a su feligresía de acometer en contra el Protestantismo hasta exterminarlo en el país, nos dirigimos por medio de este Manifiesto al Supremo Gobierno de la Nación, a la opinión pública y a todas las fuerzas vivas existentes en la República, para hacer las aclaraciones que creemos deben ser de su conocimiento.

No pretendemos contestar la referida Carta Pastoral. Nos limitamos a exponer nuestros puntos de vista con el carácter de directores del pueblo evangélico de México, ante el problema de índole nacional creado por nuestros impugnadores. Es un hecho que con anterioridad obispos católicos de distintas partes del país, han hecho lo mismo en sus respectivas diócesis, pero es ahora cuando la autoridad máxima de la Iglesia Católica en México, al encauzar la campaña general contra el Protestantismo, le imprime a ésta un tinte nacional y la fuerza de una verdadera cruzada, como ha dado en llamársele.

Huelga decir que los protestantes nos encontramos de plácemes porque se nos brinda en esta ocasión la oportunidad de hacer notar a nuestros conciudadanos que el espíritu intransigente del clero de la Iglesia Católica no ha cambiado ni un ápice, pues pretende llevarnos a los tiempos, ya para siempre idos, de la Edad Media y de la Inquisición. Huelga también decir que se nos ofrece la oportunidad de dar razón del porqué del Protestantismo en México en su existencia de más de tres cuartos de siglo, para que nuestro pueblo juzgue si aquél es, como el señor Arzobispo Martínez y demás personas pretenden, "la serpiente infernal", o es la viva expresión del cristianismo enseñado por su Fundador, Nuestro Señor y Salvador Jesucristo, y sus apóstoles.

No nos parece ocioso hacer notar que, si antes de la publicación de la Carta Pastoral en que se excita a una acometida en contra de los protestantes ya hemos experimentado los frutos amargos, anticristianos de la persecución, en la que muchos de nuestros hermanos han perecido dando testimonio de su fe en el Crucificado sin que jamás haya habido la menor provocación de nuestra parte, ¿qué esperaremos como resultado de la excitativa formal y autorizada por la más alta Autoridad de la Iglesia Católica en México? La Historia se encargará de señalar como responsable directo de estos hechos contra ciudadanos pacíficos, que contra toda ley humana y divina ha azuzado el fatanismo de sus seguidores, sin medir el alcance y trascendencia de sus actos en los momentos solemnes en que vivimos. Otro de los resultados naturales que nos permitimos señalar es que la mencionada Carta Pastoral, apareciendo en estos críticos momentos, viene a suscitar la desunción del pueblo mexicano, y esto en contra de los anhelos populares preconizados con tanta insistencia por el Supremo Gobierno.

Desarrollo Natural del Protestantismo

Dícese que la cruzada en contra del Protestantismo va dirigida no sólo a detener su marcha, sino a extirparlo para siempre, y que se debe "a la inmensa propaganda que con perfecta organización y poderosos recursos pecuniarios realizan en toda la República las sectas protestantes." Nada más falto que ésto. Ni el Protestantismo cuenta con los enormes recursos económicos que se le atribuyen, ni ha iniciado una campaña extraordinaria como se pretende. En lo que respecta a recursos económicos, es bien sabido que en todo caso la jerarquía católica dispone de éstos en mayor cuantía. Lo que se ha llamado campaña extraordinaria no es otra cosa que el desarrollo natural del protestantismo en su actuación de más de tres cuartos de siglo en México. Esto le ha permitido constituirse en iglesias que cuentan ya con cuatro generaciones de hombres libres cuya influencia se hace sentir en todos los campos y sectores de la vida social, han guardado intacta y fervorosa la fe que recibieron de sus antecesores, y están dispuestos a propagarla; con esto no hacen sino ejercer los derechos que corresponden a un pueblo que ha luchado siempre por la libertad, y que ha podido consagrar en su Constitución los Artículos que garantizan el derecho de abrazar y propagar la religión que mejor satisfaga su conciencia.

Cuando principiaron los trabajos evangélicos en México, el clero creyó que no prosperarían porque el pueblo mexicano no recibiría las verdades evangélicas en su prístina pureza. Para acabar con la naciente obra evangélica se emplearon contra ella la intolerancia y la persecución. Mártires protestantes, en considerable número, sellaron con su sangre el testimonio glorioso de su fe. Más tarde se optó por menospreciar el movimiento evangélico en nuestra Patria. La Revista "Tiempo", en su edición del veintitrés de Septiem-

bre del año en curso, en la página seis, columna tercera, publicó lo siguiente: "La lucha no parece alcanzar de ningún modo a Mons. María Martínez, Arzobispo de México", y prosigue: "Declaró la semana pasada: "Nada sabe ni nada quiere saber la iglesia de las actividades protestantes; no le preocupan en lo absoluto. Mi misión como Jefe de la Iglesia Católica Mexicana, es gobernar como católico y cristiano a los católicos y cristianos." Pero ahora que se ha dado perfecta cuenta de la pujanza y desarrollo de la fe evangélica en México, trata de acometer contra nosotros en una ofensiva denigrante; pero ésta, gracias a Dios, no dará los resultados que se buscan, pues la Iglesia Evangélica en México es ya una fuerza espiritual que cuenta con más de un millón de corazones que aman la libertad y reconocen a Jesucristo como la única y Suprema Autoridad en el orden espiritual.

El Mexicanismo del Protestantismo

Unas de las principales armas usadas contra el desarrollo evangélico, es la aseveración de que está ligado con lo que nuestros detractores han dado en llamar "penetración yanqui". Partiendo de esta aseveración, se ha pretendido arrojarnos el baldón de traidores a la Patria. El Protestantismo durante su trayectoria en México no ha producido ni produce traidores. No puede acusarse a ninguno de sus ministros o fieles de ser autores de algún hecho de esta índole. No así dentro de los elementos conservadores y no es la Iglesia Cristiana Evangélica la que habla en este punto, sino la Historia de México, pues bien sabido es que desde los comienzos de la Independencia la jerarquía católica se constituyó enemiga de la causa libertaria del pueblo mexicano. Desde el Papa León XII, que influído por Fernando VII, se negó a reconocer la independencia de nuestra Patria y exhortó a los habitantes de América Latina a una sumisión incondicional al monarca español, hasta los obispos que excomulgaron,—con excomunión que subsiste hasta hoy—y degradaron a los Padres de la Patria por el solo delito de luchar por la independencia del país, y a través de las décadas subsecuentes, dicha jerarquía ha luchado contra todos los gobiernos constituídos. Cuando la Guerra de Reforma nos trajo como consecuencia la promulgación de la Constitución Política del 57 y decretos que garantizaban las libertades y restringían los fueros de las clases privilegiadas, el clero, no pudiendo destruír la conciencia popular que aprobaba con entusiasmo esa constitución y esos decretos, escribió ese negro capítulo de traición a la Patria: la intervención francesa y el efímero Imperio de Maximiliano. De ello se enorgullecen en "La Historia de la Iglesia en México", página 840: "La segunda parte de esta expedición o sea la ayuda del ejército francés con el soñado fin de poner orden en nuestra Patria, paz en sus campos, vida en su industria y tranquilidad en la práctica de nuestra fe, fué un programa del que nos seguimos gloriando los católicos mexicanos."

Cuando nuestra Revolución reconquistó las libertades perdidas durante la Dictadura y encauzó al pueblo por caminos de progreso y elevación social, otra vez la jerarquía romana se opuso a la Constitución de 1917 y al Gobierno legalmente constituído. Estalló entonces la rebelión "cristera", y como no encontraran dentro del país los elementos suficientes, recurrió en demanda de ayuda a los Caballeros de Colón de Estados Unidos de América y a algunos funcionarios del gobierno de este país, como ampliamente lo prueba el eminente escritor católico, Profesor Alberto María Carreño, en su obra "El Arzobispo de México Don Pascual Díaz", obra en la que se citan los nombres de quienes pidieron esa ayuda y que viven aún. Dicho autor hace constar que el 17 de diciembre de 1928 uno de los más importantes consejeros de la "Liga Nacional Defensora de la Libertad Religiosa" se dirigió a un norteamericano residente en Nueva York, suplicándole hiciera llegar a manos de Mr. Hoover, electo Presidente, un memorandum. Decía el Consejero de la Liga: "Le envío ese memorandum sintético que desean los hombres de orden llegue a manos de Mr. Hoover. Si usted lo juzga oportuno, le agradecería se sirviera remitirlo por conducto confidencial a su destino final." La persona que recibió el memorandum lo envió nada menos que a Mr. James R. Sheffield, embajador de Estados Unidos en México, a quien todos los que "anhelaban un gobierno honrado en México, católico o no, juzgaron siempre sincero y verdadero amigo del país por su empeño en poner fin a las manifestaciones destructoras de los que han pretendido ahogar todas las libertades de los mexicanos." El señor Sheffield, sin embargo, se negó a entregar a Hoover el documento de la Liga por haberle parecido impolítico; entre otras cosas dijo: "Dudo de la conveniencia de pedir a Mr. Hoover que haga algo contrario a la política ya establecida de nuestro Gobierno." Esta política era la no intervención en los asuntos internos de México.

La Razón del Protestantismo en México

Ha llegado el momento de exponer con toda claridad el por qué del Protestantismo en nuestro país. ¡Los escritores clericales vacían todo su encono por el incremento del Protestantismo en México, afirmando que nuestra patria no es un país misionero porque ya es perfectamente cristiano, y que se le ofende con una propaganda que le coloque en el nivel de los países que no han sido evangelizados.

No colocamos al pueblo mexicano en el nivel de los pueblos que están bajo el dominio del paganis-

mo, pero sí afirmamos que nuestros conciudadanos no se les han enseñado las verdades puras del Evangelio. Cabe aquí preguntar dos cosas: ¿Fueron realmente evangelizados nuestros antepasados? ¿La vida social del pueblo mexicano en la actualidad, puede considerarse como expresión viva y práctica de las enseñanzas de Jesucristo?

De nuevo la Historia tiene la palabra, y dentro de una multitud de citas que la falta de espacio nos impide transcribir, nos limitaremos a los siguientes datos que hablan elocuentemente acerca de la labor deficiente de la mayoría de los misioneros católicos en tiempos de la Colonia. Dice el Virrey Dn. Antonio de Mendoza, en instrucciones que dejaba a su sucesor, Don Luis de Velasco: "Los Clérigos que vienen a estas partes son ruines y todos se fundan sobre interés, y si no fuese por lo que Su Majestad tiene mandado y por el baptizar, por lo demás estarían mejor los indios sin ellos." Fray Juan de Zamárraga, en un documento dirigido al Emperador Carlos V., dice lo siguiente: "I.—9, que mande su Majestad que no envíen a estas partes clérigos, si no fueren muy examinados en bondad de vida y suficiencia de letras, porque de no haberse hecho hasta agora así, y haberse enviado a las veces sólo por favor o por aprovecharlos en intereses temporales, se ha seguido muy poco provecho en lo espiritual: porque se ve a las claras que todos pretenden henchir las bolsas y volverse a Castilla." El Sr. Lic. Dn. Emilio Portes Gil, expresidente de México, en su obra "La Lucha Entre el Poder Civil y el Clero", dice lo siguiente: "No creemos que la organización social de la Colonia haya modificado la psicología indígena: los tecuhtli nahoas fueron substituídos por los encomenderos españoles; sus sacerdotes por el clero católico; sus ídolos de piedra por imágenes de santos; sus tlacatecuhtli por el virrey o el rey; su ciohcoatl por el arzobispo o el papa; pero la masa indígena continuó siendo macehualli o sierva y la propiedad territorial continuó en enorme proporción en manos del clero. Continuaba siendo una organización semifeudal; el conquistador, el religioso, el hacendado criollo, mantenían en estado de servidumbre a los indígenas, la iglesia fué una institución fundamentalmente para explotar a todos, indios y españoles, pobres y ricos. Todo la vida giraba alrededor de la Iglesia; todos sus actos estaban encaminados a la tiranía más extremosa que se puede imaginar!....."

Cossío, citado por el mismo Portes Gil, dice a este respecto lo siguiente: "La Iglesia ha sido rica y poderosa; que en suma ha contado el Catolicismo en México, con fuerza y circunstancia excepcionales, para haber hecho de cada mexicano un católico ejemplar. Sin embargo, la gran mayoría de la población compuesta por indígenas no es en el fondo, católica, según lo han hecho notar algunos escritores. El indio sigue adorando en el fondo a sus viejos ídolos y practica su bella y sanguinaria religión. Para el indio el santo es un fetiche, más bien un ídolo, y el mecanismo moral de la religión, digámoslo así, es el muy sencillo de hacer ofrendas al dios para desagraviarlo o para hacerlo propicio. Es curioso observar, además, que en los infinitos mitos en que hay numerosísimos santos y apóstoles, se nota la concepción tosca del ídolo. El santo de piedra labrada con la mayor intimidad y con el más grande amor por el indígena no es un santo cristiano, sino un ídolo. Las facciones que en él se descubren, la actitud en que se encuentra y, en fin, lo que hay dentro de la escultura, es la vieja religión idolátrica del indígena. El no entiende ni ha entendido, ni entenderá, tal vez, el fondo moral del cristianismo, cosa que ignoran los mejores católicos de Europa, sino porque la propaganda que usó el clero español fué una propaganda de terror, es exactamente el método como se impone y se propaga una religión idolátrica." Pudiera objetarse que el señor Lic. Portes Gil y el señor Cossío no son autoridades en esta materia: sin embargo, lo que ellos afirman, es confirmado plenamente por la Sagrada Congregación del V. Concilio Provincial Mexicano, el cual declaró en su Artículo 59: "Muy equivocado andaría el que creyera que los indígenas se hayan convertido en su totalidad a la religión cristiana." Admite dicho Concilio que haya gentes bárbaras en el país; la misma Congregación publicó en 1896 un documento emanado del señor Arzobispo de México, en que decía: "Los indígenas de la Arquidiócesis de México siempre están incluídos y expuestos a recaer en la idolatría; tienen una fe poco firme."

El mismo Arzobispo ya comenzaba a sentir la influencia del Protestantismo al continuar afirmando: "Fácilmente pueden hacerse protestantes, como ha sucedido en ciertos lugares; a los ya inficionados por los errores del Protestantismo, ningunos oficios, ningunas exhortaciones, o moniciones son capaces de convertirlos....."

Lo anteriormente expuesto nos revela la gran necesidad espiritual que está llenando el Protestantismo en México y en la América Latina. Oigamos a este respecto opiniones autorizadas: Eugenio María de Hostos, pedagogo y sociólogo de renombre, en su libro "Moral y Social", ha escrito: "Es natural que el Protestantismo esté más aventajado en la evolución religiosa que el catolicismo." "Las sectas protestantes, el espíritu jurídico del Protestantismo, fué el que adelantó en tres siglos la civilización política de Inglaterra; su fuerza especulativa, la que desarrolló la vocación filosófica de Alemania: su ingenuidad científica, la que nos dió el método experimental: su juvenil actividad en la competencia de los credos, la que ya desde la colonia, bosquejó la más viva,

más activa, más fuerte y poderosa de cuantas sociedades han existido en el mundo....."

Leamos, también, al ilustre argentino José Ingenieros, sobre el mismo asunto: "Esta superioridad sobre el mundo católico que importa en favor del primero el hábito del libre examen y el mayor cultivo de la dignidad personal, crea los resortes necesarios para la práctica de las instituciones, alienta la noción del derecho y enseña a respetar el derecho de los demás como fundamento cardinal del propio. Determina, en una palabra, la capacidad para el régimen representativo y la democracia."

Guillermo Ferrero se refiere también al protestantismo cuando observa que en los países donde se lee la Biblia, la gente religiosa trabaja febrilmente para salvar almas humanas y confiesa que donde la Iglesia Católica domina, muy raramente la religión puede ser un preservativo del vicio. "Es por razones análogas", dice, "que algunas ciudades protestantes, en donde se mantiene un fervor religioso y ardiente, son las únicas donde la criminalidad disminuye."

No faltan parlamentarios como el Dr. Trelles Montes, que en medio del aplauso del mismo Parlamento de Lima, hizo esta declaración: "Debo recordar la labor que realiza la religión Protestante. La labor de las Misiones Protestantes, de los departamentos Puno y Cuzco, es una labor altamente encomiástica, y para mí es un honor hacer hoy, en el Parlamento del Perú, justicia a esa labor desconocida y que es en mi concepto, la más alta, la mejor, la que llega a mejorar al indígena, la labor de cultura, de mejoramiento de la razón indígena en todos los órdenes y en especial de mejoramiento espiritual..... He tenido la satisfacción de ver en el indio que conocía normas de la vida moderna, que conocía las normas fundamentales de la higiene, de medicina: y, además, que esos indios tienen esto que no tienen los demás indios, que no han sido educados con esos métodos: Un concepto de personalidad, de elevación espiritual que no da el catolicismo que simplemente va al indio para explotarlo." Fáltanos el espacio en esta ocasión para dar las declaraciones de los hombres de estado y también de facultades universitarias de toda nuestra América, que vienen a ser un testimonio en favor de la labor del Protestantismo en sus respectivos países y que justifican la existencia y desarrollo del mismo en sus propios territorios.

Juzgue la opinión pública, después de estos testimonios de intelectuales no protestantes, si hay razón para la existencia del Protestantismo en México y en la América Latina.

La Unidad del Protestantismo

El tema tan trillado de la falta de unidad en el protestantismo por la existencia de varias denominaciones que lo forman, cae por tierra ante los conceptos que a continuación exponemos: "Siendo la unidad la cualidad de lo que es uno en su esencia y el conjunto armónico de las partes de un todo", los evangélicos no podemos menos que afirmar que somos uno en esencia, puesto que tenemos una fe común en Cristo y en su Palabra Revelada. Lo que nuestros adversarios señalan como falta de unidad, o sea la existencia de nuestras denominaciones, no es sino el resultado de la libertad de expresión e intensificación de la obra evangélica en el mundo, por lo que ha sido necesario organizarse en distintos cuerpos para el mejor desarrollo de dicha obra, existiendo en ella, el conjunto armónico de las partes que forman el todo. La Iglesia Evangélica guarda unánimemente la fe en Jesucristo como único y suficiente Salvador y Jefe Supremo de la Iglesia, y como Libros Sagrados del Cristianismo las Escrituras del Antiguo y Nuevo Testamento o sea la Santa Biblia. La Iglesia Evangélica es Apostólica, porque basa sus enseñanzas en la Palabra de Dios y las resume en el "Credo de los Apóstoles", que aun nuestros adversarios admiten. En contraste con la pregonada unidad católica, la Historia nos habla de las enconadas y aun sangrientas luchas entre órdenes religiosas y de las variaciones doctrinales habidas en el transcurso de los siglos. A mayor abundamiento: No existe unidad ni aun en los medios de que se valen para obtener sus beneficios espirituales. La unidad de la Iglesia Católica descansa en la renunciación a los derechos individuales por parte del creyente y el dominio absoluto que ejerce el Clero sobre las conciencias de sus feligreses, negándoles todo derecho a pensar y discernir en materia de fe, prerrogativa que ni Dios mismo se arroga.

Los Evangélicos como Ciudadanos

La Historia de México no registra en sus páginas ningún hecho bochornoso para la causa evangélica en México. Jamás ha sido un problema para ningún Gobierno, porque siempre ha propugnado la elevación del pueblo, la dignidad de la vida humana y el engrandecimiento y progreso de la Patria.

La iniciativa protestante ha sido decisiva y de grandes frutos en la educación popular, en el antialcoholismo, en moralidad social, en deportes y en otras actividades de progreso. Nuestro historial abunda en hechos patrióticos realizados por elementos protestantes.

Llamamiento al Público Mexicano

La Iglesia Evangélica no está suplicando tolerancia, sino ejerciendo un derecho legítimo que le concede la Carta Magna, y en estos momentos solemnes por que atraviesa el mundo y en que se trata de precisar posiciones históricas, hacemos

un llamado al pueblo mexicano para que nos unamos en un solo esfuerzo para el mejoramiento social en el que campeen los ideales de justicia, de fraternidad y de redención de nuestro pueblo. Ya nos hemos dado cuenta de que las autoridades de la Iglesia Católica Romana han iniciado la divulgación de los Evangélicos y el Nuevo Testamento. Este hecho nos complace, y si no fuera porque se daría una interpretación torcida a los móviles que nos impulsan, estaríamos dispuestos a colaborar en su difusión.

Solamente esperamos que los directores de esta campaña no escatimen sus esfuerzos en ese sentido, con la seguridad de que se cumplirán las palabras del Maestro: "Conoceréis la verdad, y la verdad os libertará."

México, D. F., a 10 de diciembre de 1944.

Los Ministros Evangélicos del Distrito Federal

(Siguen las firmas de la mayor parte de los pastores y obreros evangélicos de la Capital.)

(De "El Evangelista Mexicano", de Ciudad de México.)

LECCIONES QUE LA GUERRA NOS DEJO

Seis años de guerra han terminado. El ruído de los cañones ha cesado. En todos los hogares se ha celebrado esta victoria con gran entusiasmo. Muy pronto regresarán a sus hogares aquellos jóvenes que estaban sentenciados a muerte. Ellos volverán para continuar algunos sus estudios, otros a establecer hogares, establecer negocios y a desear vivir en un mundo de paz donde puedan olvidar sus experiencias frente al enemigo. Sin embargo, muchas de estas experiencias jamás podrán ser borradas de nuestros recuerdos. Ellas quedarán grabadas en el fondo de nuestros corazones y selladas con la sangre de nuestros amigos y hermanos.

El tiempo ha llegado cuando es necesario que pensemos en serio sobre el significado de esta guerra para la humanidad, y sobre todo en las lecciones que ésta legó a nosotros y a las generaciones del mañana. Cada lector podrá señalar muchas de estas lecciones, pero detengámonos solamente para enfatizar las que son de carácter general.

Para comenzar, digamos que una vez más se probó que **el amor es más poderoso que la opresión.** Por muchos años los países totalitarios estuvieron preparándose para este conflicto. Cada movimiento que sus directores hacían y cada iniciativa que desarrollaban, estaba inspirada en la guerra que ellos contemplaban. Usaron la fuerza como su arma más poderosa y la opresión como su puñal más penetrante. Se valieron de estas dos armas, usándolas sin hacer distinción alguna, para invadir a los pequeños y destruir y matar a los indefensos. Creyeron que con ellas podrían conquistar el mundo y dejar establecido para siempre su sistema de esclavitud y tirantez. Ellos olvidaron que las armas más poderosas no las funde el fuego, sino el corazón. Olvidaron también aquellas palabras de Jehová cuando le dijo a Zacarías: "No con ejércitos, ni con fuerza, sino con mi espíritu." Fué Amado Nervo, quien convencido del poder mágico del amor, se expresó así: "Un carpintero y unos pescadores cambiaron el destino del planeta con un poco de amor." La opresión nos separa, el amor nos une como hermanos.

En segundo lugar, diremos que la guerra nos demostró que **aún Dios está vivo y que contesta nuestras oraciones.** Jamás podremos señalar el número de oraciones y peticiones que fueron dirigidas a Dios durante estos seis años pasados, pidiendo por una feliz terminación de la guerra. Por varias ocasiones nuestros ejecutivos nacionales declararon días enteros a la oración. Quizás la noche negra del día más negro durante todo el conflicto en Europa, fué aquella cuando las tropas expedicionarias de Inglaterra quedaron prisioneras en la costa de Bélgica. Esta batalla la recordamos con el nombre de batalla de Dunquerque. Desde aquel sitio los ingleses contemplaban su isla querida, sin esperanzas de poder regresar a ella. Ya Hitler había anunciado una victoria decisiva. Y en aquella hora crítica el Rey de Inglaterra declaró un día entero para orar y suplicar la protección de Dios. Mientras el pueblo oraba, los soldados ingleses cruzaban el Canal que les separaba de su tierra, y los nazis apenas los vieron. Era Dios que estaba contestando aquellas oraciones. Nunca había visto las iglesias de Nueva York tan llenas de gente, como el día que nuestros soldados invadieron a Normandía. Miles y miles de personas entraban y salían de aquellas iglesias. El pueblo entero oraba con fervor. Dios tardó en contestar aquellas oraciones. Desde aquel día en adelante todos pudimos saber que la guerra estaba decidida a nuestro favor. Dios no conoce limitaciones para demostrar que aún él reina y que es más poderoso que sus enemigos.

Uno de los defectos más grandes de nuestro pueblo es que no toma la religión en serio. Hablamos de que somos miembros de tal o cual iglesia, pero eso para muchos no significa nada. Antes de la guerra había una **superficialidad religiosa** muy grande. La religión para muchos era asunto de fórmulas y nada práctico. A veces es necesario pasar por tempestades fuertes en la vida para poder apreciar de veras lo que ésta significa. Jóvenes que ayer al pasar por las iglesias de burlaban de ellas, hoy, después de varias experiencias en el campo de batalla, son hombres de fe y de

oración. Recientemente leímos una carta de un soldado que entre otras cosas nos dice: "En medio de estas experiencias, he conocido más de cerca a mi Dios. Nunca he sido un buen cristiano, ni mucho menos un buen miembro de la iglesia. Tampoco me había interesado por seguir a Cristo, ni en lo que él predicó. Esta noche, cuatro o cinco de nosotros, hemos decidido que cuando regresemos a nuestra patria, vamos a desarrollar allá ese nuevo espíritu, y a la vez seremos más honestos con nosotros mismos."

Y la última de estas lecciones, es que **si Jehová no edifica la casa, en vano trabajan los que la edifican.** Por todas partes oímos hablar de reconstrucción. Los diplomáticos están haciendo todo lo que pueden por crear un mundo de paz. Hitler y el Emperador del Japón quisieron fundar sus casas sobre principios paganos y materiales, olvidando que las raíces de sus edificios no podían profundizar. Dos escuelas estaban frente una de otra durante esta guerra: el paganismo vs. el cristianismo. De haber vencido el primero, tendríamos hoy que servir a dioses creados por hombres y a principios opuestos a aquellos que Cristo nos dejó. Después de terminada la pasada guerra mundial, el mundo se entregó a los placeres materiales olvidando lo débil de ese fundamento. El salmista nos ofrece la mejor solución para crearle bases eternas a ese mundo en el cual deseamos vivir. Si este no ha de estar descansando en los principios que Dios nos ofrece, de nada valdrán nuestros sacrificios, ni el sacrificio de aquellos que cayeron frente al enemigo.

Trabajemos por un mundo de paz. Donde el débil y el fuerte igualmente puedan vivir. Donde el temor y la opresión no tengan lugar. Ni las lágrimas que el mundo ha derramado durante estos años pasados, ni la sangre que corrió por los campos de batalla, serán en vano, si junto a estas lecciones oímos la voz del Maestro de Galilea cuando nos dice: "Sin mí nada podéis hacer."

Alfredo Cotto-Thorner.

†

TRES LIBROS QUE USTED NECESITA

Camino de Victoria, libro de sermones del Rdo. G. Cotto Thorner. Precio, $1.00 ejemplar.

El Reino de los Cielos, exposición razonada y clara del Cristianismo, por M. E. Martínez. Precio, $0.50 ejemplar.

La Síntesis del Cristianismo, por el mismo autor. Precio, $0.25 ejemplar, con descuento de 30 por ciento en 100 o más ejemplares. Pídalos a

"Puerto Rico Evangélico"

Apartado 1707, —— Ponce, Puerto Rico

LOS SOLDADOS AL PARTIR

¡Decididos marchamos por la noble vía dolorosa!
Cada paso nos lleva más lejos y nos deja extenuados.
El deber nos reclama; es una hora grande y peligrosa;
la patria necesita en la lucha millones de soldados.

¡Adiós, hogar amado! ¡Adiós, padres, hijos y esposas!
Dadnos vuestra alegría, y rogad que seamos denodados.
Digna y noble es la causa de las libertades gloriosas:
antes que esclavos ser preferimos morir acribillados.

Nuestra es la tierra en cuyo cielo se cierne la amenaza;
los dictadores vociferan porque se creen mejor raza,
y han hollado a los pueblos hermanos con su astucia brutal.

Mas ahora, bien armados y endurecidos, lucharemos
en los frentes distantes, y en sus fronteras les veremos
vencidos y entregados de manera incondicional.

—J. Espada Marrero.

★

DON LEOPOLDO DIAZ

Con la espinosa flor de su fina ironía,
perfuma y hiere a un tiempo el buen amigo,
y lo sabe hacer con tal maestría,
que lo admira hasta su acérrimo enemigo.....

Es un boricua neto, íntegro y ufano
de que le llamen "el jíbaro de Toa Alta",
hasta el mendigo llama hermano
con la conciencia muy alta.

Este don Leopoldo Díaz,
el de la eterna sonrisa,
sabe el valor de la risa.....

Y si algún día, emprende un viaje,
con su intelectual bagaje,

hasta el cielo, dejando esta su tierra.....
al recibirle a la puerta el conocido San Pedro

A éste que el pelo nos toma,
le dirá de mal humor:
"Vuélvase para Toa Alta, buen señor;
Aquí no se admiten bromas."

Francisco José Descartes.

EL CAPELLAN RDO. LUIS MALDONADO

Honor a quien honor merece

Por el T/5th Luis Rosario Nieves, Ayudante del Capellán.

Destino

Es difícil hablar de una persona a la cual se está unido de alguna manera, pues los merecidos elogios y el reconocimiento de méritos que se le hagan al aludido parecerían inmodestia y adulación ("pitcheo", en el lenguaje de nuestros soldados.) Por eso, aunque había deseado escribir estas notas antes, no lo había hecho por estar trabajando con, y bajo la dirección del Capellán (Capt.) Luis Maldonado Soltero. Hoy que estamos separados trabajando en distintas organizaciones y en distantes países—cosas del Ejército—después de un año de intenso trabajo y efectiva colaboración en Panamá, dejo que fluyan las expresiones que hace tiempo bullían en mi mente, para presentar a un "héroe olvidado", y dar a conocer algo de las prendas que adornan el carácter de este pastor militar, y su obra imperecedera entre los muchachos del 296th the Infantería.

Antes de trabajar juntos conocía muy poco al Capt. Maldonado Soltero. Recuerdo haberle visto por primera vez durante la Conferencia Veraniega para Obreros y Laicos Evangélicos celebrada en el Instituto Politécnico en el 1931, siendo él pastor de la Iglesia Presbiteriana de San Germán para esa época, de la cual salió en el verano del 1940, reclamado por el Departamento de la Guerra para servir como Capellán en el Ejército Americano. Después asistimos a otras conferencias, asambleas y reuniones interdenominacionales, pero sin tener la oportunidad que nos ofreció el Ejército para trabajar juntos y conocernos mejor y apreciarnos más. ¡Así son las cosas de este mundo!

Cristalizando ideales

El Capellán (Capt.) Luis Maldonado Soltero nació en el pueblo de Cabo Rojo, cuna también del prócer Betances, donde curso su instrucción primaria. Siendo un jovenzuelo se enlistó en el Ejército durante la Guerra Mundial I, ingresando como simple soldado raso y ostentando el grado de Sargento del Destacamento Médico, cuando fué licenciado al terminar la pasada guerra. Esto prueba su deseo constante de servir a otros.

Al fundarse en Río Piedras el Seminario Evangélico de Puerto Rico, ingresó en él, donde cursó sus estudios teológicos, a la vez que estudiaba Artes Liberales en la Universidad de Puerto Rico, graduándose de ambas instituciones en el 1925. Después pastoreoó con celo apostólico varias iglesias de la Misión Presbiteriana en Puerto Rico.

Una nota interesante es que mientras estudiaba en la Universidad, y como parte del curso de estudios, tomó los cursos básico y avanzado del Cuerpo de Oficiales de la Reserva, aprobándolo satisfactoriamente, pero cuando lo fueron a comisionar como 2do. Teniente de Infantería de la Reserva, no aceptó dicha comisión por haberse ya decidido por el ministerio cristiano. Varios años más tarde aceptó la Comisión como Capellán—pastor militar—que ostenta todavía.

Rdo. Luis Maldonado Soltero.

Una vez graduado del Seminario y de la Universidad, contrajo matrimonio con la maestra de instrucción pública de Río Piedras, Srta. L. Larosa, de cuya unión han nacido varios hijos, de los cuales, la mayor, Ruth Ester, siendo aún una adolescente, cursa ya su segundo año de Universidad.

"Enteramente instruído para toda buena obra....."

Su vasta preparación académica y teológica hacen del Capellán Maldonado Soltero un ministro muy eficiente. Además, sabe música, toca el órgano y tiene voz bien timbrada para dirigir el canto, ya sea éste de la congregación o de coros.

Su consagración y piedad son un estímulo y una inspiración para cuantos le rodean. Pude observar que nunca iniciaba su trabajo cotidiano por las mañanas ni se entregaba al sueño reparador de energías por la noche sin antes hacer sus devociones privadas. Es un estudiante continuo de la Biblia y sus oraciones son fervorosas. Su predicación, sin dejar de ser bellas piezas de oratoria sagrada, es fácil, sencilla, doctrinal, fundamentalista, del puro Evangelio que fortalece la fe y afianza los corazones en completa seguridad.

Es de mente muy liberal en su trato con los individuos que buscan la verdad, y con los que se deslizan a veces de la ruta ya trazada, especialmente los jóvenes. Precisamente este espíritu de tolerancia, su actitud analítica al tratar algún problema de otros, su don de comprensión y tacto han sido factores que han contribuido para que él haya ganado tantos ciudadanos para el Reino de Dios.

Respecto a su obra social, variada y efectiva, en bien de nuestros muchachos en el Ejército, ya la he dado a conocer en parte en sendos artículos. Las frecuentes visitas a los hospitales, las llamadas diarias y el envío de casos a la Cruz Roja, las intercesiones ante autoridades militares, las conferencias de grupo, las entrevistas privadas que celebraba, eran parte inevitable de su programa de actividades semanales, y son pruebas elocuentes que proclaman su gran interés por el bienestar de nuestros muchachos, fueran estos protestantes, católicos, o no creyentes en determinada religión.

"Te he puesto para luz..... para que seas salud, hasta lo postrero....."

Hoy el Capellán Maldonado Soltero es muy conocido en toda nuestra isla y fuera de ella por todas las tropas que desfilamos por el Campamento de Entrenamiento y Reemplazo de Reclutas en Puerto Rico, dispersas por Panamá, las Antillas, Estados Unidos, Europa y el Pacífico. Se le aprecia por su valor y se le conoce por su obra inestimable: por sus enseñanzas sabias, por sus edificantes sermones, por sus fortalecedoras exhortaciones, por sus paternales consejos, por sus palabras de aliento, por el gozo que a través del cántico trasmitía, por sus gestos de abnegación y altruísmo. Madres, padres, esposas, hijos, hermanos y parientes de soldados, como los soldados en sí, han sido ayudados por él. Miles son las personas que sienten sus corazones llenos de gratitud hacia el Capitán Maldonado Soltero.

Se consagró al ministerio y en él

ha pasado el tiempo dorado de su vida. Por cumplir su obra, indudablemente se ha privado muchas veces—y tal vez ha privado a los suyos—de satisfacciones, por estar ocupado dedicando su tiempo al trabajo en bien de estos sus "hermanos pequeñitos."

Los domingos (el único día libre—algunas veces—en el Ejército) era el que más afanoso estaba, pues cuando todavía el radiante Febo no había mostrado por estos lares su reluciente arco, ya el Capellán viajaba hacia algún campamento o puesto de guardia, para dar servicios y hacer su obra dominical, y desde el amanecer hasta casi bien entrada la noche, el tiempo lo pasaba dando servicios, con breves intermitencias para ligeros descansos.

bles que impresionan bien a primera hay engaño....."

El Capellán Maldonado Soltero es una de esas personas sencillas y afables que impersionan bien a primera vista, pues siempre tiene una sonrisa a flor de labios y palabras de cariñoso estímulo para todos. Por eso en nuestra oficina, siempre teníamos visitantes: unos con algún problema buscando solución al mismo; otros, recibiendo orientación; alguien que sencillamente iba a parlar porque hallaba placer en la conversación y el trato afable del Capellán.

Inspira una confianza y un valor que pronto los que lo conocen hacen de él su mejor confidente, revelándole sus quejas y cuitas, y el buen pastor militar las lleva a cuesta en el fardo de su mente y el bagaje de su corazón, preocupándose por ellas como si fueran suyas propias.

Para nuestros soldados era como una roca a donde acudían en las horas de tormenta para afianzarse en su cariño, simpatías y ayuda, y alentarse con su valor puesto a prueba muchas veces. En las angustias por problemas que tenían, estaba a su lado infundiéndoles el ánimo que les faltaba. En las alegrías, compartiéndolas con ellos.

El Capellán Maldonado Soltero no hace pregón de sus obras y trabajos, pues a pesar de toda su grandeza, es humilde en su proceder. En el archivo de nuestra oficina—hoy parte en su poder, parte en posesión mía—hay abundancia de cartas de soldados y de familiares de éstos, que expresan gratitud por tal o cual cosa que él hizo por su bien, con lo cual, a pesar de la distancia, llevaba consuelo y tranquilidad a los hogares y alegría a los corazones.

"Sufre trabajos como fiel soldado de Jesucristo....."

Con el ministro cristiano sucede igual que con el doctor, quien calma los males de otros, mientras tal vez él mismo sufre las torturas de cruel dolencia. Yo ví al Capellán Maldonado, aquí en Panamá, pasar largas horas en oración—horas de intenso sufrir, que eran una especie de Getsemaní para él—; supe de sus noches de insomnios, fuí co-opartícipe de varias de sus aflicciones, testigo de sus momentos de angustias, y humilde confidente—casi único—de sus preocupaciones, lo que representa un inmerecido y grandísimo honor para mí. Yo ví su rostro triste revelando intenso pesar en esta vida azarosa del Ejército, todo por hallar dificultades cuya eliminación estaba fuera de su alcance, para hacerle bien a nuestros soldados.

Generalmente los méritos de los individuos se reconocen después de su muerte, aunque la tendencia actual—más humana—es hacer tales reconocimientos en vida. Estas notas las he escrito para satisfacer un deseo propio que hace tiempo sentía, y por creerlo un acto de justicia. Espero que las iglesias pastoreadas por el Capellán Maldonado sepan rendir el debido tributo a este abnegado pastor, que su denominación pueda apreciar bien todos los valores de este probado ministro cristiano, y que todos admiremos la maravillosa obra que él ha realizado en bien de tantos familiares nuestros dispersos en distintos sitios. Si los humanos fuéramos ciegos y sordos, el Señor habrá de premiarle con la inmarcesible corona de la vida eterna. Así lo anhelamos y en eso confiamos.

Panamá, 1945.

EN LA VICTORIA

En este solemne momento de inmenso júbilo en que ha sonado en todo el mundo el clarín de la victoria, quiero enviar un cariñoso saludo a mis amados hijos Julio Enrique y Salvador Vargas y a todos los que con valor y entusiasmo ayudaron a conseguir la victoria de las Naciones Unidas.

Saludo también cariñosamente a todas las madres puertorriqueñas que, como yo, lloran en el silencio del hogar la ausencia de sus amados hijos. Para aquellas madres que lloran sin consuelo la ausencia eterna de sus hijos que cayeron en el campo de batalla, quiero enviarles en estas humildes lineas algunas palabras de consuelo. Mirad a Cristo, que El os consolará en su inmenso dolor. Vuestros hijos derramaron su sangre y murieron en defensa de una causa noble y justa, por la paz y la libertad del mundo; ellos han recibido en el cielo la recompensa que en este mundo no pudieron obtener. Siempre tendremos para ellos un recuerdo de amor y de respeto.

Ramonita Rodríguez de Vargas.

LA HISTORIA ES LA MISMA

De una carta que hemos recibido del hermano Renato Bello G., de Quiriquire, estado de Monagas, Venezuela, entresacamos lo siguiente para que se vea que la historia del Romanismo es la misma en todas partes:

"Acabo de regresar de nuestra primera Convención Unida, la que se llevó a efecto en la ciudad de Valle de la Pascua, Edo. Guárico, donde gocé mucho en compañía de hermanos de toda nuestra amada Zenezuela y Norte de Santander Colombia. Allí pudimos ver cómo la presencia de Dios estaba en medio de nosotros y aunque el enemigo quiso meter su mano, gracias al Señor que no pudo triunfa.

El clero romanista trató por todos los medios de interrumpirnos, prohibiendo primeramente que se nos alquilaran casas y local para la celebración de dicha Convención, pero nada de esto consiguió, pues los mismos católicos poco caso hicieron de esto. Como no obedecieron, los excomulgaron, pero los católicos se rieron de tal excomunión. También trataron de interrumpirnos con procesiones callejeras, reuniéndose a la misma hora que nosotros, (era el obispo en compañía de otros seis sacerdotes más.) Para colmo de todo, publicaron el último día una hoja donde decían que nos estaba prohibido celebrar cultos en carpas u otros edificios que no fueran destinados al culto católico, diciendo que era orden del Ministerio de Relaciones Interiores, ignorando ellos que estábamos autorizados por el presidente de la República y el presidente del Estado.

Nada de esto nos extraña; sabemos que ellos tratarán de hacer todo lo que pueden por hacer callar la voz del Evangelio, pero creemos que no lo conseguirán jamás. Ellos saben muy bien que el Evangelio ha de triunfar en este país, por eso se alarman grandemente; saben también que sus bienes materiales se encuentran en peligro, porque donde quiera que se predique el Evangelio en toda su pureza, no puede prevalecer el Romanismo con su impureza.

Quiera Dios abrir los ojos de este nuestro amado país (Venezuela) para que resplandezca la luz del Evangelio verdadero. Por lo demás, nuestra Convención fué un éxito, muchas almas se rindieron a los pies de nuestro amado Salvador."

CULTURA ESPIRITUAL

LAS RELACIONES DEL ESPIRITU SANTO CON CRISTO Y CON LOS QUE NO SON DE CRISTO

A la luz de la verdad revelada, deseo establecer una analogía entre las relaciones del Espíritu Santo con la perfecta naturaleza humana de Cristo, y las relaciones del Espíritu Santo con la nueva naturaleza del creyente que ha entrado a formar parte de la gran familia de Dios por regeneración.

Es este un hecho alentador que nos lleva a darnos cuenta del tremendo alcance de nuestras posibilidades como redimidos y que aclara la nebulosa que a veces trata de obscurecer el significado de las palabras de Cristo a su discipulado en Juan 14:12: "De cierto, de cierto os digo; El que en mí cree, las obras que yo hago también él las hará; y mayores que éstas hará."

Dentro de estas normales relaciones, el creyente puede obtener diarias victorias contra el mundo, el demonio y la carne, teniendo el mismo sentir que hubo en Cristo y siendo luz del mundo y sal de la tierra.

Cristo fué concebido en su humanidad por obra y gracia del Espíritu Santo. Mateo 1:20 "José, hijo de David, no temas de recibir a María tu mujer, porque lo que en ella es engendrado, del Espíritu Santo es." "El ángel le dijo: El Espíritu Santo vendrá sobre ti, y la virtud del Altísimo te hará sombraá por lo cual también lo Santo que nacerá, será llamado Hijo de Dios." Lucas 1:35.

De la misma manera como regenerados nosotros nacemos del Espíritu. Juan 3:5. "De cierto, de cierto te digo, que el que no naciere de agua y del Espíritu, no puede entrar en el reino de Dios."

Fué sellado y ungido por el Espíritu. Mateo 3:16 "Y Jesús, después que fué bautizado, subió luego del agua; y he aquí los cielos le fueron abiertos, y vió al Espíritu de Dios que descendía como paloma, y venía sobre él."

Actos 10:38: "Cuanto a Jesús de Nazaret; como le ungió Dios de Espíritu Santo y de potencia; el cual anduvo haciendo bienes, y sanando a todos los oprimidos del diablo; porque Dios era con él." De igual manera se dice de nosotros, Efesios 1:13: "En el cual también, desde que creísteis, fuisteis sellados con el Espíritu Santo de la promesa." 1ª Juan 2:27: "Pero la unción que vosotros habéis recibido de él, mora en vosotros, y no tenéis necesidad que ninguno os enseñe; mas como todas cosas, y es verdadera, y no es mentira, así como os ha ensañado perseveraréis en él."

Fué guiado, por el Espíritu. Mateo 4:1: "Entonces Jesús fué llevado del Espíritu al desierto, para ser tentado del diablo." Lucas 4:1: "Y Jesús lleno del Espíritu Santo, volvió del Jordán, y fué llevado por el Espíritu al desierto." De igual manera nosotros. Romanos 8:14. "Porque todos los que son guiados por el Espíritu de Dios, los tales son hijos de Dios." Gálatas 5:16 y 18: "Digo pues: Andad en el Espíritu, y no satisfagáis la concupiscencia de la carne. Mas si sois guiados del Espíritu, no estáis bajo la rey."

El actuó en el poder del Espíritu. (A veces no nos damos cuenta de que él hizo milagros en su perfecta humanidad bajo el poder del Espíritu Santo.) Mateo 12:28: "Y si por espíritu de Dios yo echo fuera los demonios, ciertamente ha llegado a vosotros el reino de Dios." Lucas 4:14: "Y Jesús volvió en virtud del Espíritu a Galilea, y salió la fama de él por toda la tierra de alrededor." Así se declara acerca de nosotros. Juan 7:38 y 39: "El que cree en mí, como dice la Escritura, ríos de agua viva correrán de su interior. (Y esto dijo del Espíritu que habían de recibir los que creyesen en él; pues aun no había venido el Espíritu Santo; porque Jesús no estaba aún glorificado.)" Actos 1:8 "Mas recibiréis la virtud del Espíritu Santo que vendrá sobre vosotros; y me seréis testigos en Jerusalem, y en toda Judea, y Samaria, y hasta lo último de la tierra."

Fué justificado por el Espíritu. 1ª Timoteo 3:16: "Y sin contradicción, grande es el misterio de la piedad: Dios ha sido manifestado en carne; ha sido justificado con el Espíritu." Así se dice de nosotros. 1ª Corintios 6:11: "Y esto érais algunos; mas ya sois lavados, mas ya sois santificados, mas ya sois justificados en el nombre del Señor Jesús, y por el Espíritu de nuestro Dios."

Fué levantado de los muertos por el Espíritu. 1ª Pedro 3:18: "Porque también Cristo padeció una vez por los pecados, el justo por los injustos, para llevarnos a Dios, siendo a la verdad muerte en la carne, pero vivificado en espíritu." Y de nosotros se declara, Romanos 8:11: "Y si el Espíritu de aquel que levantó de los muertos, vivificará también vuestros cuerpos mortales por su Espíritu que mora en vosotros."

El Espíritu Santo reposó sobre El. Juan 1:32: "Y Juan dió testimonio diciendo: Ví al Espíritu que descendía del cielo como paloma, y reposó sobre él." De la misma manera en anticipación de Pentecostés El dice. Juan 14:16-17: "Y rogaré al Padre, y os dará otro Consolador, para que esté con vosotros para siempre, al Espíritu de verdad, al cual el mundo no puede recibir, porque no le ve, ni le conoce; mas vosotros le conocéis; porque está con vosotros y será en vosotros."

Dentro de estas relaciones normales del Espíritu Santo con la nueva naturaleza de los regenerados, El reposa sobre nosotros, en su plenitud, y produce los testigos fieles y heroicos que pasan como Cristo haciendo maravillas en, con, y bajo el poder del Espíritu Santo.

Víctor M. Buenahora,
Pastor Segunda Iglesia Evangélica de Habla Española, N. Y.

* * *

PREGUNTAS

(Vea cuánto conoce de su Biblia).

1. ¿Dónde y cuándo se prepararon los escritos de Juan?
2. ¿Cuáles son algunas de las características notables de la primera epístola de Juan?
3. Muestre como su contenido tiene la característica de la seguridad del autor.
4. ¿Cuál es el contenido de su segunda epístola?
5. ¿Qué dice en cuanto a extender la hospitalidad a falsos maestros?
6. ¿Quiénes eran Gaio, Diótrefas y Demetrio?
7. ¿Cómo descubren estas cartas la vida y el carácter de los miembros de la Iglesia Primitiva?
8. ¿Para quién es el "galardón cumplido" de 2ª Juan 8?
9. ¿Quién era Judas?
10. ¿Cuál era el propósito de su epístola?
11. ¿Por qué es provechoso el estudio de Judas en el tiempo actual?

MISCELANEAS

LA PRIMERA IGLESIA BAUTISTA DE CAGUAS CUMPLE 45 AÑOS

Nuestra iglesia en Caguas cumplió su cuadragésimoquinto año de vida el 3 de agosto del año en curso, y con el mayor regocijo podemos asegurar que la celebración de este feliz acontecimiento constituyó algo único en su historia como iglesia.

Se inició nuestro programa de aniversario el sábado 28 de julio por la noche, con una reunión social en honor al cuerpo de maestros de escuela bíblica, los oficiales de la iglesia y los obreros y obreras anteriores. Muy significativo fué el hecho de que estuvieron con nosotros en dicho acto, hermanos de puntos muy distantes de la isla. Entre ellos, merece especial mención el Rdo. Marcos Amalbert Santiago, quien cruzó la isla desde Yauco para estar con nosotros. Don Marcos es hijo de nuestra iglesia y su ministerio honra al evangelio y a su iglesia madre en Puerto Rico. Los buenos hijos siempre recuerdan a sus madres en su día y por eso pudimos tener también con nosotros al hermano José Luis Más. Entre las misioneras anteriores tuvimos la inmensa satisfacción de tener esa noche a nuestra inolvidable Miss Palacios, quien se ganó un sitio de preferencia en el corazón de los hermanos de Caguas, ya que durante veinte años prestó sus buenos servicios como misionera a nuestra iglesia. También se recibieron mensajes telegráficos de hermanos y hermanas que fueron obreros o hijos de nuestra iglesia. Fueron ellos el Rdo. Tomás Rosario Ramos, Luisa Más, Paulina Galarza, Lolita Llabrés, Mercedes Meléndez y otros. Esta reunión inicial se celebró en la parte de atrás del templo. Un hermoso bizcocho con 45 velitas se destacaba en el centro del salón sobre una mesa, mientras los concurrentes formaban a manera de un paréntesis cerrado a uno y otro lado. Nuestro pastor habló algunas palabras en torno al momento y luego dividió en lustros los 45 años de vida de nuestra iglesia e invitó a ponerse de pie a los hermanos bautizados en cada lustro desde 1900 a 1945. A la luz de las 45 velitas del bizcocho se leyó la Palabra de Dios y acto seguido fué invitada Miss Palacios a partirlo.

La reunión del sábado fué la antesala de un amanecer glorioso para nuestra iglesia. En ese día nuestra iglesia dió muestras de una pujanza insospechada. Habíamos fijado los siguientes blancos para esa escuela bíblica de aniversario: asistencia, 645; biblias 345; ofrendas, $45.00. Pero los sobrepasamos: la asistencia ascendió a 746; las biblias, a 380, y las ofrendas, a $75.00. Cerramos este segundo día de aniversario con un servicio de adoración y predicación, en el que nos trajo un jugoso y edificante mensaje nuestro misionero general Rdo. Aaron F. Webber. Después celebramos un solemne servicio de comunión, participando de la Santa Cena un gran número de hermanos.

El lunes 30 de julio tuvimos un inspirador servicio de oración, dirigido por la muy consagrada hermana Inocencia Quiñones de Aguayo. Las palabras por ella vertidas y las oraciones elevadas al Señor esa noche, fueron factores decisivos para el éxito de nuestra fiesta.

El martes fué el Día de las Damas. Trajo el mensaje de la ocasión el dinámico joven Rdo. Gildo Sánchez, pastor de la Iglesia Metodista en Río Piedras. El mensaje de Gildo llenó de vigor espiritual a esta organización que por su devoción a la obra ha merecido ser llamada "el brazo derecho de la Iglesia."

Ya se ha hecho tradicional en nuestra iglesia invitar al amado hermano Rdo. Francisco Colón Brunet a participar en nuestros aniversarios. Y continuando nuestra tradición le invitamos una vez más para el miércoles 1° de agosto. El hermano Colón Brunet habla con poder del cielo y esa noche Dios lo usó con poder para edificación de su pequeña manada en Caguas.

Nunca fué mejor agasajada una madre, que lo que fué la Iglesia Bautista de Caguas por sus hijos, el jueves 2 de agosto. Fué el Día de la Iglesia. La alegría cundía entre los hermanos, mientras se daba lectura a la historia del año 1944-45, escrita por la hermana Lolita Hidalgo de Rivera.

Según nuestro programa impreso, nuestra fiesta de aniversario, habría de terminar el viernes 3 de agosto. El predicador señalado para esa ocasión fué el muy elocuente orador sagrado Rdo. Juan Hernández Vallé. Pero la lluvia que comenzó temprano en el día, nos obligó a posponer la celebración del aniversario para el domingo 5 de agosto. Pese a la lluvia torrencial y al recio viento que azotaba la ciudad del Turabo, los hermanos cagüeños no se amedrentaron y se dirigieron al templo. Habiendo 75 hermanos reunidos decidimos celebrar un servicio que resultó inspirador. El hermano David Cruz López nos dio un mensaje improvisado que llenó a cabalidad las exigencias del momento.

El domingo 5 de agosto amaneció encapotado y la lluvia caía implacable, pero esto no impidió la celebración de nuestro último y más importante día de aniversario. Por la noche había una nutrida congregación. Como era de suponer, el orador de la noche se vió imposibilitado de venir y otra vez ocupó su lugar el bueno y consagrado hermano David Cruz López. David es muy enjundioso, pero esa noche se superó. Dios estaba con nosotros. Fué un final de aniversario glorioso.

La ofrenda de aniversario hasta el momento en que enviamos estas líneas, asciende a cerca de $525.00, faltando aún sobres por entregar.

La Iglesia Bautista de Caguas ha celebrado muchos y muy buenos aniversarios, pero como el cuadragésimoquinto aniversario, ninguno. Este, en verdad ha sido nuestro mejor aniversario.

Hirám Yunqué Martínez.

RDO. JOSUE DIAZ DIAZ

Notifico a todos mis compañeros en la obra del Señor, a todos mis hermanos en la fe de Cristo y a todos mis amigos, que mi dirección actual es: Calle del Carmen N° 73, Quintana, Hato Rey, donde estoy a las órdenes de todos.

UNION DE ESFORZADORES CRISTIANOS DE NUEVA YORK

El día 10 de agosto del 1945, a las 8 de la noche en el templo de la Iglesia Española, se llevó a cabo el primer servicio de esta nueva agrupación de jóvenes cristianos. Más de veinte sociedades representando distintas iglesias de Manhattan, Brooklyn yel Bronx, se dieron cita en esa noche para iniciar lo que promete ser un gran movimiento entre las fuerzas evangelísticas de esta ciudad. La directiva de esta organización quedó electa en la siguiente forma: Presidente: Sr. William Nieto; vicepresidente, Sr. Ismael Vélez; tesorero, Sr. Julio Rivera; secretario, Rdo. B. Bermúdez, y secretario corresponsal, Rdo.

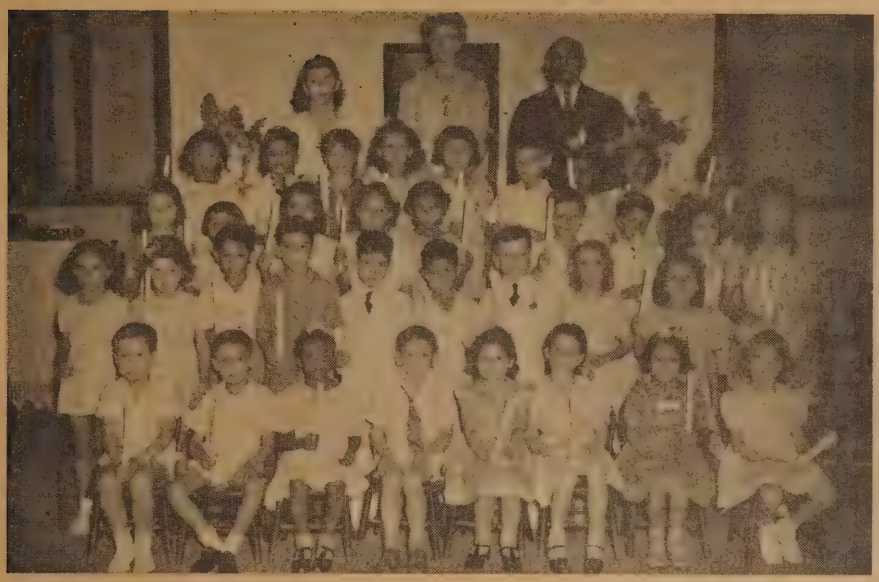

ESCUELA WOODROFF

de la Iglesia Metodista San Pablo del Barrio Obrero, Santurce, en su graduación de Primer Grado en Junio de 1945.

Esta progresista escuela es auspiciada por la dirección del Colegio Robinson, y su maestra es la Sra. Lydia Roldán de Colón, quien realiza un excelente trabajo.

A. Cotto-Thorner. Los presidentes de las distintas sociedades locales serán considerados como vocales. Mas de trescientas personas, en su gran mayoría jóvenes y señoritas, llenaban el salón de cultos donde celebramos esta reunión. El servicio devocional fué dirigido por nuestro activo y dinámico presidente, el Sr. Nieto, tomando parte en éste también varios representantes de algunas sociedades. Luego el Rdo. Bermúdez, de la iglesia de Bethel, de una manera clara y sencilla explicó los propósitos que nos inspiran al organizar esta asociación. Entre otras cosas dijo que sin distinción de fronteras denominacionales, lo único que deseamos es llevar adelante y extender más en nuestra colonia, las enseñanzas de Cristo a aquellos que no le conocen. El mensaje de la noche fué presentado por el Rdo. Guillermo Cotto-Thorner. Usó como base las palabras del Apóstol Pablo cuando dijo, "Hay de mí, si no predicase el evangelio." Esa misma debe de ser la actitud de todo joven perteneciente a esta naciente organización, dijo el Rdo. Cotto-Thorner. La parte musical del programa estuvo a cargo del Coro de la Iglesia de Damasco, el cual estuvo a la altura que pocas veces le habíamos oído. Después que el Rdo. Víctor M. Buenahora nos despidió con la bendición, pasamos a la parte baja del templo, donde celebramos una reunión social. Varias sociedades tuvieron la oportunidad de demostrar sus habilidades artísticas, lo cual hicieron de una manera muy interesante. Felicitamos a los iniciadores de este movimiento, y esperamos que estas reuniones sigan celebrándose ya que tanta falta nos hacen.

Corresponsal.

UNION BAUTISTA

de Jóvenes "Stephen S. Huse Jr." Décimo Sexto Aniversario

Durante los días 16 al 20 de julio pasado esta sociedad de jóvenes celebró servicios especiales en ocasión de su cumpleaños. El lunes 16 y martes 17 nos trasladamos a los barrios Puerto Viejo y Salistral, respectivamente, y allí levantamos la tribuna evangélica. Los mensajes estuvieron a cargo del Rdo. Richardson y el hermano Julio Rodríguez de la Iglesia Metodista de Ponce. Un número muy crecido de personas se acercó en ambas ocasiones para escuchar la palabra de verdad vertida por estos adalides del Señor.

El miércoles 18 nos reunimos en el templo para escuchar al Rdo. Luis Maldonado, Capellán del Ejército Americano, destacado en Losey Field. El hermano Maldonado nos trajo un poderoso sermón que hizo gran efecto en todos los presentes.

El jueves 19 dió el mensaje el hermano Juan Ortiz Bermejo, presidente de la sociedad.

El viernes 20 fué nuestra noche de aniversario. El mensaje estuvo a cargo de nuestro muy querido hermano el Rdo. Erasmo M. Bernier, pastor de la Iglesia Bautista de Ponce. Fué noche de alegría; noche de expresión de gratitud por habernos el Señor permitido celebrar nuestro décimosexto aniversario después de muchos contratiempos.

Deseamos consignar nuestro agradecimiento a todos los que cooperaron en nuestra fiesta de cumpleaños.

C. Haydée Santiago.
Corresponsal.

IMPORTANTE AVISO

Indudablemente el lector ya conoce y tal vez ha aprovechado ya los beneficios de LA FIELTOGRAMA en la propagación de las Enseñanzas Bíblicas a la niñez y a la juventud. Este método de ilustrar a las lecciones bíblicas ha resultado en bendición para muchos.

Ahora llamamos la atención al Cuaderno llamado EL MANUAL DE ENSEÑANZA VISUAL. Este Manual es el Cuaderno que necesita cada maestro si desea sacar el mayor provecho de su FIELTOGRAMA. Contiene 13 Lecciones de Escuela Dominical, y 13 Lecciones Objetivas, y sigue las Lecciones Uniformes del Comité Internacional, y presenta e ilustra cada lección de una manera excepcional, alcanzando al corazón del alumno por medio del ojo.

Hasta ahora el **Manual de Enseñanza Visual** ha sido preparado con buenos resultados pero con grandes sacrificios por nuestros misioneros en Chile. Pero por falta del necesario equipo de imprenta hemos tenido que utilizar un mimeógrafo para su impresión.

Por medio de este AVISO, deseamos anunciar que se ha acordado tomar un gran paso adelante en esta obra, porque desde el 1º de enero de 1946, el Manual de Enseñanza Visual será publicado en castellano en una imprenta que imprime nuestra literatura de Escuela Dominical en el idioma inglés, y aparecerá en la forma de un libro de 9x12 pulgadas, y de unas 50 páginas. Tal como los Cuadernos para Maestros de Escuelas Dominicales, el nuevo Manual de Enseñanza Visual aparecerá trimestralmente.

Además, las figuras que se usan para ilustrar la lección, pegándolas en la Fieltograma, vendrán en sus respectivos colores, ahorrando así mucho tiempo y labor al maestro de la clase.

No es el propósito de nuestra casa publicadora lucrar con esta publica-

(Sigue en la página 17, Col. 3.)

NOTICIAS DE LAS IGLESIAS

IGLESIA EVANGELICA UNIDA DE PUERTO RICO

YAUCO

Sociedad de Damas.—En la noche del lunes 16 de julio pasado se reunió la Sociedad de Damas de ésta iglesia en su sesión de negocios para elegir la nueva directiva para los próximos seis meses. Luego de un inspirador servicio devocional, pasamos a la elección de la directiva, que quedó formada de la siguiente manera:

Presidenta, Sra. Tata C. de Mercado; vicepresidenta, Sra. Juanita Cummings; secretaria, Sra. Ana S. de Santiago; tesorera, Sra. Sofía M. de Rodríguez; secretaria corresponsal, Sra. Juanita M. de Morales; Vocales, Sra. Amparo Oms y doña Constanza Arenas.

El lunes 23 del mismo mes el Rdo. Morales Vega instaló la nueva directiva. Luego tuvimos una reunión fraternal para despedir a la directiva saliente y dar la bienvenida a la entrante. Al final fuimos obsequiados con helado y tostaditas. Que el Señor sea bendiciendo a la nueva directiva para que pueda desarrollar todos sus planes.

Juanita M. de Rivera.
Sec. Corresp.

PONCE

Calle Marina

Nuestra iglesia celebró el 31 de Mayo su cuadragésimoquinto aniversario. Fué un acto inspirador. El sermón dicho por el Rdo. Apolinario Cruz Sánchez fué magnífico. La ofrenda ascendió a $605.00. Nuestras más sinceras gracias para todos los que cooperaron.

La celebración del Día de las Madres fué un acto encantador. 431 personas asistieron ese día a nuestra escuela bíblica. El programa fué ameno y hubo presentes para varias madres, y sobre todo, mucha alegría invadía el ambiente. Felicitamos por este éxito a nuestro querido superintendente, hermano Ernesto R. Rodríguez.

Muchos son los hermanos que tenemos en el ejército: José C. Moreno, William Fernández, Pedro Labrador, Francisco Ortiz Cátala, Daniel Chamorro Iglesias, Francisco L. Ghygliotti, Héctor Schmidt, Rafael David Rodríguez, Dr. Ervin Rodríguez, Juan E. Padín y otros más. Para todos ellos nuestros saludos y felicitaciones por la terminación de la guerra.

Nuestra escuelita de verano bajo la hábil dirección de nuestra incansable misionera, Srta. Carlota Cofresí, resultó un éxito. La exhibición así lo dejó demostrado. Felicitamos a Miss Cofresí y a sus ayudantes por tal éxito.

Fueron muchos los jóvenes de nuestra iglesia que se graduaron este año de escuela elemental, intermedia y alta. Para honrar sus triunfos celebramos una animada fiestecita social en nuestro salón de actividades. Exito deseamos a nuestra juventud en sus estudios.

Dos servicios maravillosos ha tenido nuestra iglesia en estos últimos días. El primero fué para honrar la memoria de nuestro querido hermano don Juan Pablo Rodríguez, y el otro de Acción de Gracias por la victoria y la paz del mundo. Servicios de profundo recogimiento espiritual a los que asistieron, respectivamente, más de 400 personas. En el último de estos dos grandes servicios, predicó el Rdo. M. E. Martínez, un significativo mensaje sobre la verdadera paz. Muy agradecidos al hermano, Rdo. Martínez por su magnífica cooperación.

Las sociedades de damas y caballeros están cooperando activamente en todas las actividades de nuestra iglesia. Su ayuda prestada en Machuelo es digna de encomio. Gracias, hermanos, y adelante.

Nuestro boletín semanal se sigue publicando gracias a la aniciativa de nuestro querido hermano y fecundo escritor Carlos M. Colón Blanco. Gracias muchas al hermano por su desinteresada cooperación.

Unos se van y otros regresan. Se fué nuestra querida hermana María Mercedes Rivera con sus hijos para la ciudad de los rascacielos, Nueva York; y han regresado nuestras queridas hermanas doña Amalia Farbellé, su hija Ursulita, y Angelina Martínez, hija amantísima del Rdo. Martínez. A todos nuestra cálida bienvenida.

Muchos son los que visitan nuestra iglesia y a quienes tenemos en grande estima. Entre ellos recordamos a los esposos Serrano, Montañez, Blanco y a los señores Heriberto Pasarell, Nehemías Baerga y otros. Para todos nuestra simpatía y sincera estimación.

NAGUABO

Bº Daguao-Esperanza

Nos visitan.—Durante este período veraniego, nuestra iglesia se ha sentido de plácemes al abrigar en su seno a los amados hermanos los señores Juan Ares, de Las Piedras; Víctor Valdés, cubano, y Juan J. Lajara, dominicano, los cuales a solicitud de nuestro amado pastor, Sr. Salvador Vélez, nos hablaron con mucho provecho. Muchas gracias, amados hermanos.

Nota de duelo.—El día 14 de agosto falleció nuestra querida hermana la Sra. Juana Coto Clara, quien en su vida física fué una fiel seguidora de

Escuela Bíblica de la Iglesia Evangélica Unida de Sierra Baja, Guayanilla. Es pastor de esta próspera iglesia, el señor Eudosio Rivera.

Cristo. Confiamos en que el Señor la haya acogido en su regazo.

Nuestro más sentido pésame hacemos llegar hasta sus familiares residentes en este mismo barrio.

Sixta Cruz García.
Sec. Corresp.

DISCIPULOS DE CRISTO

TOA ALTA

Ministro en acción.—Muy activo y diligente está nuestro pastor, Rdo. A. Cotto Reyes, llevando el mensaje del Evangelio hasta los más apartados rincones de este pueblo.

Tiene nuestro pastor en su digna esposa una gran colaboradora y a ella debemos gran parte del nuevo derrotero de progreso de nuestra Iglesia. Dios prolongue por largo tiempo la estadía de los esposos Cotto Reyes en este pueblo para engrandecimiento de su obra.

Sociedad de Damas.—Recientemente fué organizada la Sociedad de Damas en esta iglesia y la misma está aportando su máximo de cooperación al engrandecimiento de la obra. El día cuatro de julio en convención celebrada en el pintoresco y hospitalario pueblito de Naranjito, nuestra Sociedad de Damas conquistó dos premios.

Leandro Morales Cedeño.
Secretario.

CIALES

La Sociedad de Damas de nuestra iglesia ha iniciado una campaña de predicación durante una semana. Desde el mismo principio hemos visto la mano de Dios dirigiéndonos en todo momento.

El miércoles, 27 de junio nos visitaron los hermanos de la Calle de Comerío, Bayamón.

Esa noche nos trajo el mensaje el joven Gamaliel Ortiz. Esperamos que el Señor continúe bendiciendo la labor de estas nobles damas que con tanto entusiasmo han trabajado en esta labor.

Ernesto Rosario.

CAMPO BAUTISTA

CAGUAS

Regreso.—El día 12 de agosto regresó, vía Miami, la Sra. Abigaíl Díaz, después de año y medio de ausencia. Se graduó con altos honores en la Universidad de Brown. Tomó después un curso de Psicología Educativa y Antropología en la Universidad de Colombia. Su presencia por la noche en el servicio de predicación causó gran regocijo en esta iglesia, que la quiere y distingue.

María Rubén Colón.—Continuará estudios para misionera en la Academia Bautista después de haber pasado las vacaciones entre nosotros. Las damas de nuestra iglesia le rindieron un merecido homenaje el 14 por la noche.

Rdo. Marcos Amalbert Santiago.—Está pasando merecidas vacaciones entre nosotros, habiéndonos dado un poderoso mensaje la noche del 12. Es uno de los hijos que honra a su iglesia madre.

Ismael Montañez.—Este inteligente y consagrado seminarista, ayudante de nuestro pastor, acaba de cumplir dos años de estar prestando sus valiosos servicios en diversas actividades de la obra en Caguas, durante los cuales se ha hecho digno del cariño y confianza de la iglesia. Montañez es de la madera de que salen los buenos ministros del Señor.

Rumbo a Nueva Orleans.—Salió Priscila Díaz Alfaro la noche del 16, con el propósito de estudiar medicina en la Universidad de Tulane. La acompañaba la Srta. Evelyn Kuilan, de Arecibo, que va a seguir la misma carrera.

PONCE

Playa

Nacimientos.—En estos últimos días se ha aumentado el número de la familia cristiana en nuestra iglesia con el advenimiento de cuatro bebés. Norma Iris en el hogar de nuestra hermana Pascuala Lugo de Planas, en Tallaboa; Jorge en el hogar de los esposos Agapito y Celia Gómez; Miriam en el hogar de Santos Gómez; Gretchen Dalmara en el hogar de los esposos Alfredo Montes y Noemí Bizardi de Montes.

Permita el Señor que la llegada de estos infantes a estos hogares signifique para los mismos una gran bendición.

Enfermos.—Hace algunos días ingresó en el Hospital Antituberculoso de Ponce nuestra hermana doña Antonia Sánchez de Velázquez con el fin de recuperar su quebrantada salud. También se encuentra muy enfermo en su hogar nuestro amado hermano don Modesto Alvarez. Igualmente se encuentra enferma nuestra querida hermana doña Monserrate Torres de Vélez.

Son nuestros deseos y oración que el Señor haga su obra de sanidad en estos buenos hermanos.

Día de la Victoria.—En la noche del 15 de agosto y con motivo del cese de las hostilidades con el Japón, nos reunimos en el templo para celebrar un servicio de reconocimiento a Dios por la feliz terminación de esta terrible guerra. Nuestro pastor, hermano Roberto Navarro, preparó un sencillo pero muy inspirador programa que conmovió a todos los presentes, culminando con un cuadro plástico representando a Estados Unidos e Inglaterra inclinados ante el Angel de la Paz.

Expresión de gratitud.—Queremos hacer llegar hasta nuestros hermanos Agapito Bonilla, Ramón Aponte, Julio Rodríguez, José Enrique Díaz y don Martín Sánchez, nuestro sentimiento de la más profunda gratitud por la cooperación que nos prestaran mientras no le fué posible a nuestro pastor atender la obra a causa de sus estudios de escuela superior durante el verano presente.

Un estudiante brillante.—Tal es nuestro pastor. Sus promedios de "A" en todas las asignaturas así lo demuestran. Que el Señor le continúe bendiciendo para que él pueda alcanzar mayores triunfos es nuestro deseo.

Juan Ortiz Bermejo.

(Viene de la página 15.)

ción, porque la versión en el castellano se venderá a 75 centavos (o.a.) cada ejemplar, un precio que no alcanzará a cubrir los gastos de publicación. El ánimo que nos impulsa en esto es de propagar lo más rápidamente posible el bendito Mensaje de Salvación por todas partes.

Los pedidos pueden hacerse a la Administración de Salud y Vida, Casilla 297, Temuco, Chile, o directamente a la Alianza Cristiana y Misionera, 260 West 44th Street, New York 18, N. Y., pero estos pedidos para el primer trimestre de 1946, **tienen que estar en nuestro poder en Nueva York, a más tardar el 15 de septiembre de 1945.**

GRADUACION

Hemos recibido el programa de graduación de la Clase de Septiembre de 1945 de la Escuela de Enfermeras del Hospital Presbiteriano, la cual se llevó a cabo el 24 de agosto en el auditorio de la Escuela de Medicina Tropical.

Felicitamos al numeroso grupo de jóvenes que obtuvo al fin el triunfo de sus arduas labores, así como a la dirección del Hospital que tan buenos servicios presta a la comunidad.

DESDE TORTUGUERO

Deseo por medio de "Puerto Rico Evangélico" hacer llegar un cordial saludo a todos los hermanos de la Iglesia Bautista de Aguas Buenas.

Pvt. G. Pérez Román.

ESCUELA BIBLICA

A cargo del Rdo. José A. Luciano.

Lección para Septiembre 16, 1945.

Tema: La Preocupación de Judá por su familia. Gén. 44:18-34.

Lectura Devocional: 1ª Juan 4:1-13.

Texto Aureo: "Porque, ¿cómo iré yo a mi padre sin el mozo?" Génesis 44:34.

Sitios: Zoan (probablemente).

Tiempo: 1708 antes de Cristo.

Lecturas colaterales: Gén. 43-44.

INTRODUCCION

Para comprender mejor esta lección, es menester leer el capítulo 43 de Génesis donde se nos narra la historia de la primera visita de los hermanos de José a Egipto en busca de alimentos. El sueño de Faraón se ha realizado. Los siete años de abundancia han pasado y los 7 años de calamidad y escasez han comenzado. Gracias a la sabiduría de José, Egipto se había convertido en el granero del mundo.

BOSQUEJO

I. El sustento: el ruego financiero. Génesis 44:18-23.

1. La necesidad de la familia obliga a Jacob a separarse de su hijo Benjamín, de otra manera Benjamín no habría sido llevado a Egipto.

2. Judá muestra su celo por su hermano; para él no había interés mayor que la felicidad de su padre salvando su hermano.

II. El pesar: el ruego familiar. Génesis 44:24-31.

1. Judá ruega a José por amor a su anciano padre.

2. En el primer viaje a Egipto Simeón se había quedado en rehenes.

3. Cuadro desolador que ofrece Judá en su intercesión por su hermano.

III. La sustitución: el ruego fraternal. 44:32-34.

1. Judá se presta a sustituír a su hermano con su persona para evitar grave sufrimiento a su padre.

Lecciones de la lección

Judá nos revela en su persona:

1. Un hermano que cumple su promesa.
2. Un hermano que va en rescate.
3. La fidelidad de un hermano mayor que está dispuesto a dar su vida por su hermano menor.
4. Celo por los demás.
5. Lealtad a la familia.
6. Responsabilidad familiar.
7. Sacrificio familiar.
8. Perdón familiar.
9. Espíritu familiar suple un ideal de hermandad mundial, la familia de las naciones.
10. El egoísmo como motivo de vida es perjudicial.

Lecciones de los Departamentos.

Principiantes y Primarios: Un hermano que guardó su palabra.

Intermedios: Un hermano se ofrece en rescate.

Jóvenes y Adultos: La preocupación de Judá por su familia.

Tema para las Sociedades de Jóvenes

¿Por qué celebramos un servicio Devocional? Juan 4:23, 24; Col. 3:16.

Lección para Septiembre 23, 1945.

Tema: El Testimonio de José acerca de la Divina Providencia. Génesis 45:1-5; 9-15.

Lectura Devocional: Salmo 91:1-11.

Texto Aureo: "Alaben la misericordia de Jehová, y sus maravillas para con los hijos de los hombres." Salmo 107:8.

Sitios: Zoan y Gosén.

Tiempo: 1708.

Lecturas colaterales: Génesis 45.

INTRODUCCION

La lección de hoy nos revela el corazón magnánimo de José después de someter a sus hermanos a algunas pruebas, revelándose a ellos. En ningún momento surge en la mente de José el espíritu de venganza contra aquellos que por envidia tentaron contra su vida. El perdón fué una de las características de este hombre, conceptuado como uno de los tipos de Cristo en el Antiguo Testamento.

BOSQUEJO

I. José se da a conocer a sus hermanos. Génesis 45:1-5.

1. Momentos de soledad con sus hermanos.

2. Momentos de gran emoción al darse a conocer.

3. José descorre el velo del drama fraterno, recordando incidentes del pasado como medio para llegar a ser el proveedor de la familia en la época difícil.

II. José provee para su padre. Génesis 45:9-13.

1. Envía a buscar a su padre.

2. Establece lugar para su familia en Gosén.

III. José, el hermano: Génesis 45: 14-15.

1. Benjamín era su único hermano de padre y madre, y por eso se manifiesta más tierno para con él.

2. Actitud de amor para con todos.

Lecciones Prácticas

Lo que nos enseña José.

1. Un lider que da crédito a Dios por lo que hace.

2. José rehusa los honores por haber preparado la nación para los tiempos de escasez y manifiesta que sólo fué un instrumento de Dios.

3. Reconozcamos la providencia de Dios para con nosotros.

Lecciones para los Departamentos

Principiantes y Primarios: Los doce hermanos.

Intermedios: Un jefe dándole crédito a Dios.

Jóvenes y Adultos: El testimonio de José acerca de la Providencia divina.

Tema para las Sociedades de Jóvenes

Esparciendo la Influencia de nuestra Sociedad. Filipenses 2:12, 13; Efesios 3:14-21.

(Viene de la página 19.)

Ante esta evidencia, es un desafuero y una vergüenza el que hable de "ganar victorias" morales y espirituales quien no hace otra cosa que sembrar el odio, la persecución y el crimen. Hacemos culpable al Papa de todos estos abusos; culpable siete veces, porque se calla y deja que sus obispos, arzobispos, curas y feligreses repitan en este siglo todas las infamias de la inquisición. El silencio de Roma indica a todas luces que **esa es la Iglesia Romana; que siempre ha sido la misma, y que seguirá igual per sécula seculorum.**

Si la Iglesia Romana insiste en esta actitud de guerra y exterminio, las fuerzas liberales del mundo tendrán, bien a su pesar, que tomar la agresión en serio y hacer respetar su derecho a la vida con las armas que sean necesarias.

RINCON DEL DIRECTOR

ITALIA POR DENTRO

Según un cable publicado en la edición de "El Mundo", correspondiente a agosto 30, 1945, la situación política italiana es caótica. El gobierno de coalición que preside Parri está abocado a la disolución, sencillamente porque la Iglesia Romana intenta perpetuar en la cosa pública la ingerencia que siempre ha tenido.

El anticlericalismo, naturalmente, tiene que estar alerta frente a la actitud conservadora de los partidos católicos y llamados demócratas, que no pueden ver nada bueno si no viene directamente de la Iglesia. Las críticas, se dice, están alcanzando el punto máximo donde el rompimiento se hace inevitable.

"Unita" dice editorialmente: "Se está realizando en las iglesias y conventos una campaña de calumnia, de difamación y provocadora, que conduce a la discordia cívica. Ayer el 'Osservatore Romano' abogó en contra de la ceremonia religiosa autorizada por el Gobierno en señal del advenimiento de la paz, sencillamente porque la idea surgió, por primera vez, en 'Il Popolo' ".

"Avanti" acusa a los elementos clericales de querer ahora una misa pública de acción de gracias por la feliz terminación de la guerra del mismo modo que lo hubiera hecho Mussolini oficialmente. Y todos recuerdan que en los días del Duche, al igual que hoy en España bajo Franco, las misas se celebraban con sabor totalitario y de espaldas a las naciones que combatían por la libertad del mundo. En otras palabras, las misas eran para beneficio de la mala causa del Eje y maldición de los poderes aliados.

"Avanti", al salir en defensa de los socialistas, dice que éstos no quieren un estado católico o de ateos, sino sencillamente un estado laico, "en donde la religión esté alejada de la política, y afirma que Mussolini, Petain y Franco han sido ayudados por altos prelados de la iglesia."

Esto nos demuestra la lucha que existe entre católicos y liberales; unos que desean perpetuar la ingerencia de la Iglesia en la política, otros, que cansados de tanto juego y de tanta mala fe, desean entrar en la corriente de las libertades modernas, tal como lo han anunciado las naciones ganadoras de la guerra.

Detrás de esta pugna interna está el Vaticano, azuzando a su gente para que mantengá la intransigencia, aún a costa del derrumbamiento del gobierno, en la esperanza de que al fin se hará lo que mande la Iglesia. No es posible que en la **católica** Italia, sede del representante (?) de Dios en la tierra, se implante un gobierno libre, democrático, donde la libertad de conciencia sea reconocida y ejercida plenamente. La iglesia no puede tolerar tal cosa, porque equivaldría a negar el fundamento mismo del principio católico: la autoridad suprema de la iglesia en todos los aspectos de la vida.

Entre tanto se nos ocurre una pregunta: ¿para qué han muerto nuestros soldados en los campos de batalla, y entre ellos millares de italianos? ¿para alcanzar una nueva libertad, o para perpetuar una vieja tiranía?

"TODAVIA HAY QUE VENCER SOBRE ODIO, RECELO Y MATERIALISMO"

"Todavía hay que ganar victorias", dijo el Papa ante un grupo de congresistas americanos, "antes de que el mundo se pueda sentir seguro en la posesión de la paz."

Bonitas palabras, que el Papa le aplica a las naciones vencedoras, queriendo decir con ellas que deben tratar a las naciones vencidas—Alemania, Japón y sin duda Italia también—con toda misericordia y amor, olvidando las ofensas y tendiendo a todos la mano fraternal.

"Todavía hay que vencer sobre odio, recelo y materialismo" para crear un estado de paz permanente, y para que los hombres se entiendan mutuamente y puedan juntos marchar por los caminos de la justicia, del orden y de la tranquilidad.

Es claro que quien habla en estos términos, por representar el Reino de Dios en la tierra—dicen ellos—debe dar ejemplo fuera de toda duda, y marchar a la cabeza de los que no odian, no tienen recelos y no practican el materialismo pecaminoso.

Veamos unos cuantos ejemplos. El arzobispo Martínez, de México, expidió una pastoral fulminando contra los protestantes y pidiendo a los católicos mexicanos acabar con la propaganda protestante de todos modos. ¡Magnífica lección de amor y tolerancia! He aquí algunos de los frutos de esta pastoral:

En Cuerámaro, Gto., poco más de 200 católicos, inflados por santa ira (hasta la ira es santa, si es católica), se dirigieron al Templo Protestante, irrumpieron en él cuando los fieles estaban entregados a la oración, golpearon a las personas sin respetar sexo ni edad, destruyeron los papeles sagrados y quemaron los muebles. Hubo muchos heridos. ¡Nada de odio!

En León, del mismo estado, fué dinamitado el templo Esmirna, de los hermanos pentecostales, sufriendo muy serios daños materiales. ¡Bella lección de fraternidad!

En San Antonio Cañada, del estado de Puebla, una turba católica (¡turbas sagradas!) entraron en la casa del hermano Hipólito Rodríguez cuando la familia estaba leyendo la Biblia, y repartió golpes a diestra y siniestra, resultando heridas dos personas. El hermano Rodríguez tuvo que huir para salvar la vida. ¡Prueba de bondad y simpatía católicas!

En Actipán de Morelos, del estado de Puebla, hubo un motín y una explosión de fanatismo, resultando muerto un evangélico a machetazos frente a la puerta de un templo católico, la cual incendiaron para acusar a la inocente víctima. ¡Sí, todavía hay que ganar victorias!

El periódico "Novedades" de mayo 29 dice: "Casas incendiadas, voladas con dinamita y tres evangelistas convertidos en una masa informe y sanguinolenta, fué el saldo arrojado por el asalto realizado de un grupo de vecinos de Santiago Yecha, jurisdicción de Ixtlahuaca, estado de México." Una verdadera carnicería a lo alemán, o japonés, ¡¡pero todo hecho con la más sana intención!

La mayoría de estos asesinatos **piadosos** ocurrieron después de oir misa los criminales y de ser arengados por el cura para acabar con los protestantes, de acuerdo con la **muy cristiana y amorosa** pastoral del arzobispo Martínez.

(Sigue en la Pág. 18, Col. 3.)

DE TODO UN POCO

PAZ QUE NO ES DE PROTOCOLOS

El mundo ha vivido alucinado hasta aquí con la idea errónea de que en un pliego de papel como el tratado de paz se tiene al fin de cada guerra la aurora de día nuevo y mejor..... Pero no hay tal, porque todo documento redactado a las volandas cuando cesa el fuego, lleva en sí a modo de germen infernal los comienzos de otra guerra. De suerte que ahora nos toca aprender esta lección: que la conducta consuetudinaria de las naciones es la que cuenta, más que los documentos que suscriban, porque un poquito de voluntad buena vale más que un volumen de protocolos.....

Herbert Hoover.

REMEDIO PARA AMANSARSE

No te admires, Lucio, más,
De verme tan humillado,
Pues sabes que estoy casado;
Cásate y amansarás.

De un ejemplo puedes ver
Que no es esto desatino:
Hasta el agua amansa al vino,
Por ser ella la mujer.

Salas Barbadillo.

¿SE PARECE A CRISTO?

El guardarropa más costoso del mundo dicen que es el del Papa. La etiqueta le obliga a llevar ropas diferentes cada día del año, y casi todos los ornamentos que usa están cuajados de oro y piedras preciosas. Sus sandalias son de terciopelo finisimo, y sus guantes son de lana blanca y tienen una cruz bordada en perlas. Los sobrepellices son de riquísimos encajes, y la llamada "capa manga" es materialmente un ascua de oro y piedras preciosas.

Copiado.

EL ARTE DE SABER QUERER

Estaba yo contemplando al tío Juan, que recogia las hojas secas. El campo era grande. Juan no dejaba que se escapase una sola hoja a los dientes de su rastrillo.

—Oye, Juan—le dije—¿no sería estupendo que nada más con desearlo tú, todas esas hojas se juntaran solas, de repente, en un montón?

—Nada más fácil—respondió.

—¡Qué! ¿Estás disparatando hombre? ¡Me gustaría verlo!

—¡Hojas, juntaos en un montón! —ordenó muy serio. Luego, sin alterar su calma, siguió trabajando con el rastrillo hasta que el montón estuvo hecho.

—¿Lo ves?—dijo entonces.—Así es como se realizan nuestros deseos. No te quedes nunca en el deseo. Conviértelo, en seguida, en acción. Para ver hecha una cosa, no hay más que ponerse a hacerla.

El incidente se grabó de modo indeleble en mi memoria. Más adelante, cuando estudié la vida de los hombres de ciencia, de los reformadores y de otros que parecen haber obrado milagros en el mundo, vi que también ellos ponían en práctica el sistema del tío Juan. Sus obras eran siempre producto de un vehemente deseo y del esfuerzo incesante para alcanzarlo.

Isabel M. Moncure en "Selecciones."

* * *

EL AMBAR NEGRO

En los mejores perfumes que se fabrican en París y otras ciudades, se halla, entre otros ingredientes, el ámbar gris, la cual sustancia se usa probablemente por su cualidad de hacer durar un olor durante muchos años, al verterse el perfume en los pañuelos, etc. Este ámbar gris se obtiene del intestino de la ballena, y a veces es espeso y oleoso, y otras veces es seco y duro, valiendo éste más que aquél. El ámbar gris se debe probablemente a cierta indigestión que padezca la ballena, pues se halla casi siempre en él picos de pulpo no digeridos. El pedazo más grande de ámbar gris que se haya conseguido, pesaba como 430 kilos, y se pagó por él $125,000 (oro). Por lo general, se consiguen por cada kilo de ámbar gris 600 dólares, o sea $100 más por oro del mismo peso. Al encontrarse hoy día una ballena, se le abre primero en busca de ámbar, aunque es raro que se encuentre esta valiosa sustancia.

El Monitor de la Juventud.

* * *

LA VIOLENCIA

Nadie está menos capacitado para beneficiarte que quienes te impulsan a la incomprensión del orden y a las brutales reivindicaciones.

Por un crimen es posible apoderarse de la riqueza ajena, o librarse de alguna tiranía: más queda el asesino con mayor mal que la pobreza, o más esclavo que antes.

Aherrojar, herir, matar, fueron medios usados desde remotas edades para mejorar la vida, como si el bien pudiera venir del mal.

Con la violencia buscose abreviar el camino, y se ha hecho interminable.

Delante de una cabeza perturbada, delante de un corazón endurecido, la humanidad ha dicho siempre lo mismo: Cortad, romped, destruir; poned eso bajo tierra, y estaremos salvados.

La fuerza que mueve y cambia la materia nada puede con las almas. La mala cabeza quedará bajo tierra pero sus malas ideas seguirán andando por el mundo.

Un hombre encarcelado no dañará con sus manos, pero no es esto lo que más importa, sino que su corazón no odie, y, así, tampoco con sus sentimientos dañará.

Constancio C. Vigil.

PASATIEMPOS

Crucigrama

```
        O
      O O O
    O O O O O
  O O O O O O O
    O O O O O
      O O O
        O
```

Léase horizontal y verticalmente: Vocal, parte de un ave, primera luz del día, revista famosa, vena importante del cuerpo, nombre bíblico, consonante.

(La solución en el próximo número.)

Solución a la carta anterior:

"Mi querido Tano: Junto al **río** encontrarás una **nota**. Me suicido porque el **notario** me ha dejado en la ca-

No hemos recibido respuestas a este pasatiempo. Suscríbase a ALBORES, 40 centavos por correo. Podemos [illegible] los primeros números de este año. Mande su orden hoy mismo.

Puerto Rico Evangélico

"Pro Christo"

SEPTIEMBRE 25 DE 1945

IGLESIA UNION

Hermoso templo de la Iglesia Unión, radicado en Santurce, donde se llevará a cabo la Asamblea Anual de la Asociación de Iglesias Evangélicas de Puerto Rico, Noviembre 15 a 17, 1945.

MAYAGUEZ SAN JUAN PUERTO RICO PONCE

DE TODAS PARTES

HABLAN LOS INDIOS DEL PERU

El "Time Magazine" de Mayo 28, 1945, informa que hace poco se celebró un congreso indio en La Paz, el primero desde la caída del Imperio Inca en 1533. Mil quinientos indios Aymara y de la lengua Quechua visitaron la capital a expensas del gobierno, vistiendo sus trajes nativos. La mayoría de estos indios eran "hilakatas" u hombres cabezas, tales como los que existieron en tiempo de los incas. En sus discursos protestaron contra "el trabajo obligatorio, la rapacidad de los señores de las tierras y de los sacerdotes que demandan pagas desproporcionadas por sus servicios religiosos." Ellos desean la educación popular, con escuelas, libros y agricultura moderna. El jefe del grupo dijo: "Debemos aprender y debemos trabajar.... Pronto nos levantaremos como cóndores sobre el monte Illimani."

Latin American News Letter.

PROPAGANDA ANTIPROTESTANTE EN MEXICO

Por las paredes de la capital mexicana han aparecido murales en los cuales se incita al pueblo a exterminar a "la serpiente protestante." En las casas de comercio se exhiben volantes, de forma triangular, con esta leyenda: **"Mexicano católico; bien nacido: ¡Alerta!** En México, nuestra patria, sí existe la Quinta Columna. Es un grupo de traidores que desconocen a la Siempre Virgen Santa María de Guadalupe, como símbolo de nuestra nacionalidad y bandera de nuestra independencia: **¡Los Protestantes!** En la conciencia de los mexicanos bien nacidos, está presente este terrible anatema: **Los protestantes son la Quinta Columna organizada en contra de la Unidad Nacional.**

"Como patriota, entrega este volante a tu amigo.—**Unión de organizaciones mexicanas."**

"El episcopado católico norteamericano escribió una carta a los obispos de las Américas del Centro y del Sur, expresando solidaridad con la propaganda y lucha contra el protestantismo en la Amélica Latina. El periódico "Omega", refiriéndose a esta carta, dice: "Los obispos norteamericanos tienen un concepto oportunista del catolicismo, ignoran la doctrina católica de la hispanidad..... pertenecen a un país que está en guerra con los países del Eje con los cuales los pueblos de América Española simpatizan en realidad; todo esto lo conduce a realizar actividades contrarias a las costumbres y tradiciones hispánicas. La obra de los misioneros católicos norteamericanos en la América Latina sólo sirve para confundir a la gente. El yanqui, aunque sea católico, no comprende y aún rechaza, por considerarlo impulso fanático, el catolicismo militante de las cruzadas..... de Hernán Cortés, de nuestros gloriosos cristeros, y de la revuelta nacional española bajo la dirección de Francisco Franco."

"Por otro lado, en muchas ciudades de México se organizan manifestaciones populares anticatólicas y antifalangistas. Una de éstas llevaba un letrero del ancho de la calle con esta inscripción: **'Hitler es un instrumento de Dios'**, dijo Abascal 'Fuehrer,' de los nazis de Huarache. Salvador Abascal es un sinarquista que propicia un gobierno falangista para México, similar al de España."

El Expositor Bautista.

SERVICIO MISIONERO

La Junta de Misiones Extranjeras de la Iglesia Presbiteriana, la cual preside el presidente del Seminario de Princeton, Dr. Juan A. Mackay, aprobó una lista de 42 misioneros que serán despachados en breve para varios países en diferentes continentes. Este grupo es parte del número total de 100 misioneros que la Junta se propone enviar este año al exterior.

EL TEMPLO METODISTA MAS ANTIGUO DE AMERICA

Los primeros misioneros metodistas enviados a América por Juan Wesley fueron José Pilmoor y Ricardo Boardman. Ellos vinieron como voluntarios en respuesta al llamamiento urgente enviado a Wesley por el laico Tomás Taylor y presentado ante las Conferencias de Bristol en 1768 y Leeds en 1869. Después de consultar con Jorge Whitefield en Londres, partieron en Agosto, arribando a punta Gloucester, cerca de Filadelfia, el 24 de Octubre de 1769.

Cuando llegaron a Filadelfia, encontraron en la calle, por casualidad, a un viejo amigo de la Junta de Hombres de Irlanda. Ya habían pensado partir para Nueva York, donde ellos sabían que habían metodistas. Este amigo irlandés, no obstante lo planeado, les dijo que el Capitán Tomás Webb había organizado una Sociedad Metodista en Filadelfia, el año anterior; ya contaban con cien miembros, e insistió en llevarse a los misioneros con él a su casa. Mientras que Boardman se marchó para Nueva York, Pilmoor se quedó en Filadelfia, predicando en Potter, hipódromo, mercado, y en otras partes, con mucho éxito.

La Sociedad muy pronto se dió cuenta que la sala Laxley donde tenían los cultos, era muy pequeña para sus reuniones. El edificio de la vieja Iglesia Presbiteriana, de estilo holandés, aún sin terminar, había sido vendido recientemente en pública subasta por 700 libras para satisfacer al acreedor,—a pesar de haber costado más de 2,000 libras—. El que ofreció más, no obstante, era un irresponsable, de cerebro hueco, cuyo padre rico, para librarse de este compromiso, ofreció vendérselo a los metodistas por 650 libras. Ellos aceptaron y el Sr. Miles Pennington se lo compró el 23 de Noviembre. Desde entonces los metodistas han predicado en esta Iglesia, llamada de San Jorge en 1781 por Asbury, que a menudo predicaba allí, recolectaba dinero y celebraba Conferencias dentro de sus sagradas paredes, siendo venerada actualmente como la Iglesia Metodista más antigua de la América.

PUERTO RICO EVANGELICO

Afiliado a la Asociación de Iglesias Evangélicas de Puerto Rico

Organo Oficial en Puerto Rico de las iglesias Bautistas, Discípulos de Cristo, Evangélica Unida de Puerto Rico, Metodista y Presbiteriana

Director y Administrador:

M. E. Martínez.

Editor: "Puerto Rico Evangélico, Inc."

Precio de suscripción. Pago Adelantado:

Dentro de la Unión Postal, $1.00 al año
En los demás países..... $1.50 al año

Entered as second-class matter July 10, 1912, at the office at Ponce, P. R., under the act of March 8, 1879. Acceptance for mailing at the special rate of postage provided for in section 1108. Act of October 8, 1917.

Toda la correspondencia será enviada a "Puerto Rico Evangélico," apartado 1707, Ponce, Puerto Rico.

Puerto Rico Evangélico

QUINCENARIO DE RELIGION, EDUCACION Y SOCIOLOGIA

"He sido puesto para la defensa del Evangelio." Filipenses 1:17.

Año XXXV. Ponce, P. R., Septiembre 25 de 1945 Número 6.

De Nuestros Canjes——

Catolicismo y Protestantismo

El Profesor Dr. W. B. Selbie, del Colegio Mansfield, de Oxford, recientemente fallecido, escribió un admirable trabajo contrastando la diferencia existente entre los sistemas católico y protestante. Nos ha parecido tan bueno. que lo hemos vertido a nuestra lengua para beneficio de muchas personas que todavía no han aprendido a hacer tales distingos. Aquí va:

El Catolicismo

"Ya no es más posible ocultar el hecho de que los términos **católico** y **protestante** representan dos tipos diferentes de religión, más bien que interpretaciones complementarias de una sola y misma religión.

"Difieren fundamentalmente en su idea de Dios y en cuanto a las relaciones que el ser humano mantiene con él. El Catolicismo es una religión de orden y autoridad; el Protestantismo es de libertad y fe. El uno pertenece a la época del tutelaje espiritual del hombre y le provee las muletas y ayudas que necesita en su edad infantil. El otro reclama todo el poder de su hombridad y lo guía a una comprensión más clara de la verdad divina. El uno es estático, mientras que el otro es dinámico.

"Nadie debe sorprenderse que el Catolicismo apele a los hombres y mujeres de nuestra generación. Su poder reside, no solamente en sus atractivos emotivos y estéticos, sino en el hecho de que ofrece un refugio real al destituído intelectual y espiritual. Pretende pensar por ellos, y proporcionarles, en un mundo perplejo e impío, un refugio y una defensa. Circunda a la religión con una cintura de ceremonias estrictas y doctrinas exactas, como para proveer camino seguro a los vacilantes pies. En nuestro día existen multitudes de personas para quienes el Cristianismo es un ovillo de problemas intelectuales, y ellas no se atreven a afrontarlo. El tema de tales personas es, **Seguridad ante todo,** y gustosamente se colocan bajo la dirección de cualquier iglesia cuyo **ipse dixit** pueden aceptar, y que les ofrezca la seguridad que anhelan.

"Tal sistema, inevitablemente, exaltará los aspectos externos y mecánicos de la religión, a expensas de aquellos internos y personales. Además, tiende a interpretar la voluntad de Dios a través de la acción, de modo que lo que El exige del hombre se formula mejor por medio del orden y ritual que por medio de la fe y la ética.

"Es indudable que tal procedimiento contribuye a la disciplina, pero también conduce a la esclavitud y estrecha de tal modo el acceso a Dios, que pocos son los que lo encuentran. Por más que los católicos protesten contra esta imputación, lo cierto es que colocan a la iglesia y al sacerdote entre el ser humano y Dios. San Pedro posee las llaves del reino, y el hombre a quien la iglesia ha autorizado debidamente, y él solamente, tiene derecho a admitir al mortal a la misericordia de Dios. La cualidad de la misericordia divina es comprimida a través del angosto colador de la dirección y orden sacerdotal, de modo que el camino a Dios queda bloqueado para todos, a menos que quienes se acerquen lo hagan mediante los canales debidamente autorizados."

El Protestantismo

"El Protestantismo aboga por la libertad y el derecho del alma humana de acercarse directamente a Dios. Es posible que

DOMINGO SIETE DE OCTUBRE—DIA DE COMUNION UNIVERSAL

en el pasado tal principio condujo a un individualismo exagerado y a diversidad de operaciones que habrán parecido una especie de caos. Pero aún esto es mejor que la rigidez del orden del sistema católico. La libertad es un gran don y envuelve peligros muy serios; pero vale la pena pagar el precio por ella. Cuando Martín Lutero declaró que "el cristiano es el libre señor de todo, que no está sujeto a nadie", abrió una nueva y efectiva puerta al espíritu humano.

"El protestante retrocede confiadamente hasta las fuentes mismas del Cristianismo, las enseñanzas de Cristo Jesús y el ejemplo de la Iglesia Primitiva. El mismo Jesús fué una protesta viviente contra el mismo tipo de religión representado por el catolicismo romano. Cristo enfrentó un sistema religioso que ató cargas pesadas sobre los hombros y trató de excluir a Dios de las vidas humanas. Tal procedimiento redujo a la religión a una moral artificial y a un mero ritual. Cristo Jesús, al dar énfasis al valor del hombre delante de Dios, y en la invitación que extendió a los pecadores de ir a Dios por medio de El, rompió para siempre las murallas que los hombres habían eregido alrededor de Dios.

"Los protestantes consideran el acceso individual a Dios como un derecho y herencia inalienables, y lo encuentran sustentado directamente por las enseñanzas y ejemplo de Jesús. La libertad que va comprendida en tal derecho no es en manera alguna incompatible con el orden, pero sí es un orden moral y espiritual en vez de mecánico. Está demás decir que el hombre debe acercarse a Dios por medio del arrepentimiento y la fe, o confianza personal; pero todo esto es un algo muy distinto que insistir que el sacerdocio y los sacramentos son igualmente necesarios. Por este camino existe el peligro de sustituir lo primero por lo último, peligro del que el Catolicismo no se ha visto libre. El único fundamento de la Iglesia Protestante es Jesucristo, el Señor. La fe, o sea la confianza personal en El, y el libre acceso del alma a Dios, son sus notas esenciales y características. Frente a las claras y terminantes enseñanzas de Jesús, la infalibilidad, ya sea de la iglesia, del dogma o de la Biblia, es una impertinencia. La salvación se obtiene sola y exclusivamente por Cristo Jesús, y el camino a El está abierto a todo mortal."

(Traducido de "The Biblical Review.")
La Idea, Montevideo.

LEVANTARE LOS OJOS A LOS MONTES

†

Decíamos en un número anterior que en esta página nos proponemos mostrar, tomando casos de la vida, la poderosa influencia de las "fuerzas constructoras del amor."

El incidente que hoy hemos elegido, se remonta a tiempos lejanos, no obstante, no ha perdido actualidad. Lo tomamos del más reciente número de la revista suiza "L'Espoir du Monde", publicada en Ginebra.

El Rdo. Pedro Miller, pastor en Pensilvania, era odiado por un hombre cuya conciencia no estaba tranquila. En el momento en que los Estados Unidos se levantaron contra Inglaterra, este hombre fué condenado a muerte como mal soldado y traidor a su país. Tan pronto como le llegó la noticia, Pedro Miller no vaciló en abandonar su pueblo y emprender viaje a Filadelfia, donde se encontraba Washington, el generalísimo del ejército americano.

"Vengo a pediros gracia para este hombre", dijo a Washington.

"¡Imposible! Es culpable. Toda súplica es inútil; no será acordada gracia a vuestro amigo."

"¿Mi amigo? ¡Si no tengo en el mundo mayor enemigo que éste!"

El general miró por largo tiempo al pastor; contempló sus pies cubiertos de polvo, y entonces dijo:

"¿Es posible que hayáis andado sesenta millas para salvar la vida de vuestro enemigo?

"Sí".

"Bien, entonces os acuerdo la gracia que pedís."

El condenado iba a ser ejecutado cuando el pastor llegó a él.

"Mirad, he aquí al viejo Miller que viene a regocijarse con mi muerte", exclamó.

El pastor, sin decir palabra, le alcanzó el decreto libertador. **La Idea.**

NOTA

Sentimos anunciar que nuestra existencia de calendarios se ha agotado. Hemos hecho un nuevo pedido, y si nos llega lo anunciaremos desde este mismo sitio.

Una Lección de Canto

El Canto ha sido siempre parte importante en el culto cristiano.

En las Sagradas Escrituras se habla bastante acerca del canto; lo suficiente como para sacar lecciones provechosas sobre esta práctica tan importante de la vida cristiana.

Indudablemente no le damos al canto el verdadero valor que tiene, pues el temperamento nuestro, que se caracteriza por un temor exagerado al ridículo, hace que el canto sea poco usual. Una de las cosas que más llama la atención a los inconversos es el hecho de que cantemos en nuestros cultos. Lo que en muchos países del mundo es perfectamente normal y habitual, todavía causa algo de extrañeza entre nosotros, y nos parece que a veces este modo de pensar influye sobre los propios creyentes en su valorización y uso del canto. Sin embargo, es de gran importancia en la vida cristiana. Podríamos citar docenas de versículos que lo afirman o sugieren.

Claro está que hay en esto un peligro, ques hay algunos para quienes el cantar de himnos es prácticamente lo único que tienen de religión, olvidando o descuidando las cosas fundamentales. Lo de ellos no es más que "algazara de cantar" alrededor del becerro de oro (Exodo 32).

Pero, ¿qué nos enseñan las Sagradas Escrituras acerca del canto? Para poder desarrollar mejor este tema procuraremos contestar a cuatro preguntas que formularemos al respecto.

¿Por qué debemos cantar? Por muchas razones. Mencionaremos solamente algunas.

Porque es bueno. Así lo leemos en el Salmo 92: 1: "Bueno es alabar a Jehová y cantar salmos a Tu Nombre, Oh Altísimo." Tenemos esta preciosa verdad hermosamente expresada en el viejo himno:

¡Canta, oh buen cristiano!
Dulce es el cantar,
Hace el camino llano,
Y quita el pesar.
Canta en las noches tristes,
Canta en la clara luz;
Almas así salvadas,
Cantan de Jesús.

¡Cuánto bien hace el canto! Nos anima, nos reconforta, nos conmueve, nos predispone para las influencias del Espíritu de Dios. ¡Y qué poco se canta hoy en día en los hogares cristianos! La radio, maravilloso y útil invento sin duda, ha ayudado a desterrar de nuestros hogares la costumbre de cantar himnos en familia. Es lamentable que así sea. No estamos tratando de censurar a la radio. Hay usos y abusos. Cada cosa en su lugar. Pero tengamos cuidado de no perder lo que es bueno por lo que es, en la mayoría de los casos, muy pobre.

Debemos cantar, pues esto agrada a Dios. Los salmos están llenos de versículos que lo indican. Nuestros himnos, mal cantados tantas veces, suenan dulcemente en los oídos de nuestro amante Padre celestial. Si tenemos esto siempre en cuenta indudablemente realizaremos más el valor de este privilegio, que nos permite llegar, en alas de la canción, a la misma presencia de Dios.

Debemos cantar, pues es un testimonio. "Los que estaban presos los oían," leemos en el relato de la conversión del carcelero de Filipos. No sólo Dios oyó las canciones de sus fieles siervos Pablo y Silas contestando con un terremoto salvador, sino que esta canción en la noche llegó a los oídos de los presos. Y así sucede con nuestros himnos. ¡Cuántos "presos" han sido atraídos a las reuniones y finalmente al Señor por haber oído cantar algún himno! ¡Cuántos corazones han sido conmovidos por las palabras y por la dulce melodía de alguno de nuestros cánticos!

Hace falta que digamos más para contestar a la pregunta: ¿Por qué debemos cantar? Para nuestro bien, para el de los demás y para la gloria de Dios podemos y debemos hacerlo.

¿De qué debemos cantar? En otras palabras, ¿cuál debe ser el tema de nuestras canciones? Los móviles son innumerables. Pero fieles a nuestro propósito de usar las Sagradas Escrituras para nuestra lección, mencionaremos algunos pasajes.

En el Salmo 51:14 se habla de cantar de "la **justicia** de Dios."

En el Salmo 57:9 se usa la palabra: "Ti," o sea Dios mismo.

En el Salmo 59:16, 17 David canta de la **fortaleza** o el **poder** de Dios.

En el Salmo 66:2 leemos: "Cantad la **gloria de Su nombre.**"

En el Salmo 89 el tema del cántico es: **"las misericordias** de Dios."

En el Salmo 95:1 se habla de "la roca de nuestra salud" (Cristo).

En Isaías 24:14 se menciona: **"la grandeza de Dios."**

¿No son estos motivos y temas suficientes para nuestros himnos? !Y cuántas otras bendiciones nos ha dado el Señor que deberían hacer que fuera una realidad constante aquello de:

Feliz cantando alegre
Yo vivo siempre aquí
Si El cuida de las aves
Cuidará también de mí!

¿Cuándo debemos cantar? Recurramos nuevamente a las Sagradas Escrituras. Job 35:10 habla de "Dios mi Hacedor que da **canciones en la noche.**" Algo parecido tenemos en Salmo 42:8. Y ¿no era acaso de noche cuando Pablo y Silas alababan al Señor en la cárcel? La noche nos habla de tristeza, de dolor, de prueba. En el Salmo 149:5 se dice que "los píos..... **cantarán sobre sus camas,**" que da más o menos la misma idea. Aunque parezca raro, cuanto más tristes nos sentimos, más debemos cantar. "Hace el camino llano y quita el pesar." ¡Cuántos santos de Dios han hallado consuelo y solaz en los momentos de persecución y prueba y aun de martirio al poder ahogar su dolor en un himno, en un salmo! Y ¿cómo no mencionar aquella ocasión, sagrada en nuestros recuerdos y afectos en que el mismo Señor cantó con sus discípulos "el himno", antes de salir para el monte de las Olivas, con su Getsemaní, con su Judas, con su beso traidor, con su compañía de malvados, con su intensa agonía? ¡Cuánta emoción, cuánta angustia, cuánto sufrimiento, y sin embargo, cuánto consuelo habrá significado para nuestro amado Salvador aquel himno!

Pero debemos cantar también en los **momentos de gozo,** y esto es más fácil. En medio del ambiente de alegría y felicidad de Cantares 2, leemos: "El tiempo de la canción es venido." Sin embargo, a veces nos olvidamos de ello en los momentos de alegría y exteriorizamos nuestro gozo en otras maneras no tan buenas ni saludables.

Y ¿qué diremos de los momentos de consagración y dedicación especial? En Nehemías 12:27 tenemos algo al respecto. En la ocasión de la dedicación del muro, tenemos: "la fiesta con alabanzas y con cánticos," y más adelante leemos de "dos coros grandes," etc. En fin, en toda la ceremonia la música y el canto tenían una parte muy destacada.

¿Cómo debemos cantar?

Con gracia, en primer lugar, según lo que leemos en Colosenses 3:16. En Ezequiel 33:32 habla del "gracioso de voz y que canta bien"; pero no es a esto lo que se refiere el apóstol. La misma gracia que debe permear toda nuestra vida, debe manifestarse en nuestro canto.

De corazón, leemos también en Colosenses 3: 16 y Efesios 5:19. No sólo con los labios. Debe brotar de adentro, del corazón. Debe ser algo que realmente se siente. Cosa parecida es la que tenemos en 1ª Cor. 14:15 donde habla de **cantar con el espíritu.**

Con inteligencia dice el Salmo 47:7, y el apóstol Pablo usa la palabra **"entendimiento"** para enunciar la misma verdad (1ª Corintios 14:15.) ¡Cuánta falta hace que prestemos atención a esto en las reuniones! Hay ocasiones en que debemos cantar suavemente; otras en que debemos hacerlo más fuerte. A veces es necesario lentamente y otras veces todo lo contrario. Nuestra inteligencia debe guiarnos en esto. La índole de la reunión, y la naturaleza del himno, etc., son factores que no deben olvidarse a este respecto.

Con alegría, leemos en varias partes de las Escrituras. ¡Qué mal efecto hace cuando cantamos desganados y sin vida! "Gozaos sin cesar", es la enseñanza apostólica, y no debemos olvidarlo al cantar.

Con la música nos sugiere 1ª Crón. 15:21, etc., y 2ª Crón. 23:13. Esto no quiere decir necesariamente de que debemos cantar siempre con música, cuando la hay, o de acuerdo con el que dirije. En 2 Crón. 5:13 leemos: "Y **cantaban todos a una",** o sea en armonía. Esto es lo que queremos decir. Nada de cantar cada uno para su lado. Nada de voces que alargan exageradamente una nota para destacarse. Con la música; en armonía. El cántico en nuestros cultos debe ser digno del Señor y de Su testimonio. Debe hacerse como todas las cosas en la vida cristiana, "decentemente y en orden."

El resumen de todo esto lo tenemos quizás en el Salmo 33. En el versículo 3 leemos: "Cantadle canción nueva, hacedlo bien." Y sin embargo, ¡qué mal cantamos a veces! **¿Las razones?** A veces es falta de oído, otras, falta de atención, y muy a menudo **falta de ganas.** No hay duda que un organista competente, o una dirección adecuada, o los ensayos, o los coros, etc., pueden ayudar en cuanto a esto, pero nos parece que el remedio está en otra parte. Tratemos de encontrarlo. En Oseas 2:13-15, leemos del lamentable estado espiritual del pueblo de Dios en aquellos días. "Ibase tras sus amantes olvidada de Mí, dice Jehová." ¿En "aquellos días" dijimos? ¿Y qué de nuestros días? ¿No hemos perdido el primer amor? ¿No nos hemos olvidado algo del Señor? Pero sigamos leyendo: "Empero he aquí, **yo la induciré, y la llevaré al desierto, y hablaré a su corazón.....** y allí **cantará como en los tiempos de su juventud,** y como en el **día de su salida** de la tierra de Egipto."

¡Amado Señor, confesamos no amarte ni servirte como Tú lo mereces! Hemos perdido algo del gozo de la salvación. Hemos perdido algo del primer amor. Nos hemos olvidado un poco de Ti. Nuevos amores, nuevas preocupaciones, nuevas cosas, han pugnado por desplazarte de nuestros corazones y vidas; y si no lo han conseguido es sólo por Tu inmensa gracia y misericordia y por Tu sin igual paciencia. Queremos amarte y servirte mejor. Queremos que nuestro canto, y no sólo nuestro canto, sino todas las exteriorizaciones de nuestra vida cristiana, te glorifiquen a Ti. Ven, Señor, indúcenos con el poder del Espíritu; llévanos contigo al desierto, al desierto de separación, de quietud, de comunión; háblanos al corazón, como sólo Tú sabes hacerlo, para que la magia de Tu voz y el poder de Tus palabras nos reanime, nos

levante, nos vigorice; y entonces sí que cantaremos como en los días de nuestra juventud espiritual, como en el día de nuestra salida de Egipto. Enséñanos a cantar bien. Y que nuestro canto sea el reflejo de una vida que te honre a Ti, en todos sus detalles, en todas sus manifestaciones. Ese es nuestro deseo, Señor. ¡Ayúdamos a cumplirlo!

—El Despertar.

LA JUVENTUD CRISTIANA Y LA LIBERTAD

La Unión Latinoamericana de Juventudes Evangélicas tiene el agrado de invitar afectuosamente a todas las entidades evangélicas de jóvenes de América Latina—afiliadas o no a la U. L. A. J. E.—a participar en el segundo congreso latinoamericano de juventudes evangélicas que se realizará del 4 al 11 de agosto de 1946 en La Habana, y designar al efecto los delegados que asistirán en su representación.

El primer congreso (Lima, febrero de 1941) demostró la potencialidad de la juventud que marchó a él bajo la consigna "Con Cristo un Mundo Nuevo". Este segundo congreso no debe ser menor que aquél. Por el contrario, debe superarlo. Ya de por sí, el tema elegido, La Juventud Cristiana y la Libertad, es todo una promesa.

Todos, pues, a la Habana en Agosto de 1946.

Por bases de representación y otros informes, dirigirse a la secretaría: Tucumán 1424, 5°, C., Buenos Aires, Argentina.

HOMBRES EVANGELICOS

Desde que existe la sociedad organizada, todos ven con reprobación y renovada sorpresa, si no escándalo, que el hombre encumbrado al poder no acierte jamás con el momento oportuno de abandonarlo y trasmitirlo, ni aun a costa de su propia ruina y desastre del grupo que le había retirado la confianza, con el mismo derecho que antes se la había otorgado; pero todos también, sobre todo políticos y partidos de la oposición, los que con mayor denuedo y más santa indignación arremetían contra aquella ciega contumacia y desesperada persistencia en el poder, esos mismos, después de conseguir adueñarse a su vez de él, no se muestran ya predispuestos a soltarlo de las manos, hasta que tienen a su vez que ser expulsados por la violencia.—**Ramón Pérez de Ayala.**

OBSERVATORIO NEOYORQUINO

Por el Rdo. Guillermo Cotto-Thorner.

El Rdo. Rogelio Archilla nos ha dispensado una grata visita. Ha venido a esta ciudad con su familia para pasar unos meses de merecido descanso. Después de doce años de predicar el evangelio y exponerlo con claridad y convicción en la cátedra, viene este embajador del Reino en Centroamérica, a traernos inspiración con el caudal de experiencias inolvidables que estos años han acumulado en su corazón.

La juventud evangélica hispana de Nueva York se está organizando para crear un movimiento interdenominacional de acción cristiana. Vemos en el proyecto grandes promesas. Felicitamos a los organizadores y pedimos al Señor que dirija este movimiento por cauces victoriosos.

"Tensión Católico-Protestante en los Estados Unidos." Bajo este título el autor de esta columna publicará en breve un ensayo en las páginas de esta revista.

Víctor H. Bernstein, corresponsal del periódico PM en Alemania, publicó un artículo hace días en el cual acusa al Cardenal Paulhaber de Baviera, de estar **recomendando** criminales nazis a las autoridades americanas en Alemania, bajo el pretexto de que son 'buenos católicos.' Estas recomendaciones, hechas con el fin de que los americanos den puestos de honor y confianza a estos individuos, afortunadamente han sido rechazadas de plano.

El accidente en el Empire State Building causado al estrellarse un gigantesco avión del ejército contra uno de los pisos más altos, destrozó por completo la oficina católica del Catholic Welfare (tradúzcase 'espionaje'). Inmediatamente el clero empezó a circular la falsa noticia de que no sólo se había perdido un gran capital en la propiedad, sino que en la confusión se habían 'robado' miles de dólares. Esto se dijo con el fin de despertar la pena y la simpatía entre los ignorantes a fin de que empezara a recogerse más dinero para continuar llenando las arcas del 'patriótico y democrático' Spellman. La verdad es que en esa oficina no había ningún dinero, pues la astucia jesuíta había asegurado desde un principio todo su dinero en las cajas de seguridad de un banco de la localidad. Pero para trucos.....

El dinámico hermano Vicente Rangel ha organizado una agencia de información bibliográfica en español que ha venido a llenar una gran necesidad en este país. Este hermano, cuya dirección es, Bloomfield Seminary, New Jersey, no sólo hace circular discos de música evangélica sino que está siendo un gran eslabón entre las casas editoras de hispanoamérica y el pueblo de habla española.

ASOCIACION DE IGLESIAS EVANGELICAS DE PUERTO RICO

Se reunirá este año en la Iglesia Unión, de Santurce, durante los días 15, 16 y 17 de noviembro, 1945, de acuerdo con el siguiente programa:

Jueves, noviembre 15.—Por la mañana

10:00 Hora devocional. Rdo. A. S. Webber y Sra. Williams.
10:30 Mensaje por el Dr. W. S. Rycroft.
11:30 Presentación de los Secretarios de las Juntas.
12:30 Receso.

Por la tarde

2:00 Organización de la Asamblea.
Entrega de credenciales y pase de lista.
Lectura y aprobación del acta anterior.
2:30 1. Informe de la Junta: Secretario Ejecutivo.
2. Mensaje del Presidente.
3:15 Nombramiento de los Comités temporeros.
3:30 Receso.
3:45 Informes de los Comités Permanentes.
a. Instituciones Insulares. Rdo. F. Colón Brunet.
b. Comité de Educación Cristiana. Rdo. V. I. González, Presidente.
c. Comité de Evangelismo. Rdo. Erasmo Bernier, Presidente.
d. Otros Comités que tengan informes.
4:45 Clausura de la sesión de la tarde. Dr. Carlos Detweiler.

Por la noche

8:00 Servicio de la noche. Dirige el Rdo. M. A. Valentine.
Hora devocional. Rdo. A. S. Webber y Sra. Williams.
8:30 Sermón. Rdo. F. Colón Brunet.

Viernes, noviembre 16.—Por la mañana

8:30 Hora devocional. Rdo. A. S. Webber y Sra. Williams.
9:00 Mirando al Porvenir.
a. En Educación Cristiana. Ponencia: Rdo. Juan Bidot. Discusión general.
10:30 b. En Evangelismo. Ponencia: Rdo. Archilla Cabrera.
12:00 Receso.

Por la tarde

2:00 Hora devocional. Rdo. A. S. Webber y Sra. Williams.
2:15 Ponencia de la Asociación de Instituciones Insulares de Puerto Rico. Dr. Aaron F. Webber.
2:30 Informes: Seminario Evangélico, "Puerto Rico Evangélico," Hospital Presbiteriano, Instituto Politécnico, Hospital Ryder Memorial, Academia Bautista, Escuela Superior de Lajas, Marina Neighborhood House, Robinson School, Librería Evangélica, Agencia Bíblica, Asociación Caballeros Evangélicos, Damas Evangélicas de Puerto Rico, McLean Conference Grounds.
4:00 Informe del Comité de Ponencias.
Elección de la nueva mesa directiva.

Por la noche

8:00 Servicio de la noche.
Hora devocional. Rdo. A. Webber y Sra. Williams.
8:30 Instalación de la Nueva Mesa Directiva. Rdo. F. Colón Brunet.
Sermón. Rdo. Edward A. Odell.

Sábado, noviembre 17.—Por la mañana

8:30 Hora devocional. Rdo. A. S. Webber y Sra. Williams.
Mensaje: Sra. Mae Y. Ward.

Sesión final de negocios

1. Enmiendas a la Constitución y Reglamentos.
2. Asuntos pendientes.
3. Asuntos nuevos.

Informes de los Comités Temporeros.
a. Resoluciones.
b. Dador de Gracias.
Servicio de clausura a cargo del Presidente electo.

Isidro Díaz López, Sec. Ejecutivo.

STANLEY JONES EN PUERTO RICO

El día 8 de diciembre llegará a Puerto Rico el Dr. Stanley Jones

El Comité Ejecutivo de la Asociación de Iglesias evangélicas de Puerto Rico, integrado por los Rdos. M. A. Valentine, Presidente; Jorge Rivera, vicepresidente; Isidro Díaz López, secretario ejecutivo, y C. Manly Morton, tesorero, han preparado el siguiente

P R O G R A M A

Sábado 8 de diciembre

De 12:30 a 5:00 P. M. Recepción y almuerzo con los representantes de la Prensa y la Radio en el Roof Garden del Hotel Palace.

A las 8:00 P. M. Mesa Redonda en la Y. M. C. A. (Se discutirán asuntos de palpitante actualidad.)

Domingo 9 de diciembre

A las 9:00 A. M. En la Estación Aéreo Naval de San Juan.

A las 11:00 A.M. En la Union Church de Miramar.

A las 8:00 P. M. En la Iglesia Bautista de Río Piedras.

Lunes 10 de diciembre

Empezando a las 12:00 M. Reunión conjunta de ministros y pastores de la Asociación de Iglesias Evangélicas de Puerto Rico en McLean Conference Grounds. Esta reunión terminará el miércoles 12 al mediodía.

Miércoles 12

A las 8:00 P. M. En la Iglesia Presbiteriana de Mayagüez.

Jueves 13

A las 9:30 de la mañana. Colegio de Agricultura y Artes Mecánicas de Mayagüez.

A las 2:30 P. M. Con las Asociaciones de Mayagüez bajo los auspicios de los Dres. Angel Archilla Cabrera y Jarvis S. Morris, Presidente del Instituto Politécnico de San Germán.

A las 8:00 P. M. Con la Facultad y estudiantado del Instituto Politécnico de San Garmán.

Viernes 24

A las 10:00 de la mañana. Visita a las autoridades municipales de Ponce.

A las 3:00 de la tarde. Conferencia con las Asociaciones Cívicas de Ponce, bajo los auspicios de la Asociación Ministerial de Ponce.

A las 8:00 P. M. Conferencia en el Teatro La Perla

(Sigue en la página 11, Col. 3.)

MISCELANEAS

DECIMOQUINTA ASAMBLEA DE LOS CABALLEROS EVANGELICOS

Durante los días 2 y 3 de septiembre y en la Iglesia Metodista de Arecibbo, se reunieron los Caballeros Evangélicos de Puerto Rico en su décimoquinta asamblea general.

Aunque las señales que habíamos tenido días antes indicaban el interés y entusiasmo que animaban a casi todas las sociedades locales, aún así no esperábamos que ese interés y entusiasmo culminaran en el resonante éxito que fué nuestra asamblea.

Asistencia: Para que nuestros hermanos y amigos puedan hacerse una idea, diremos que la sociedad local de Arecibo había separado cincuenta camas en los hoteles y había hecho provisión para dar comida el domingo en la tarde a cincuenta o sesenta visitantes y, sin embargo, la asistencia, entre delegados, oficiales y visitantes, pasó de ciento veinte. Debido a que en los mismos días se celebraba en la ciudad de Arecibo la asamblea de empleados de correos, faltaron camas en los hoteles para muchos de los nuestros, pero, gracias a la tradicional hospitalidad de los hogares que integran aquella poderosa iglesia, todos nos acomodamos.

Comienza la Asamblea: A eso de las cuatro de la tarde del domingo 2 y bajo la hábil dirección de los delegados representantes de la sociedad local Presbiteriana de Aguadilla, dióse principio a las devociones señaladas en el programa. Terminado el servicio devocional, que resultó muy inspirador, el Presidente de la Asociación, que suscribe, así como el Secretario, hermano Luis V. Pino, ocuparon la mesa para iniciar la primera sesión de negocios.

Pasada la lista por sociedades y recibidas las credenciales de las delegaciones, se obtuvo una asistencia de sesenta y un delegados en propiedad, siete oficiales, cinco ministros y alrededor de treinta visitantes y delegados fraternales. En el curso de la tarde llegaron más. Concurrieron, por sus delegaciones, treinta y cinco de las cincuenta y una sociedades locales afiliadas.

Se declara abierta la Asamblea: Habiendo más que suficiente quorum para la celebración de asamblea, el presidente declaró la misma debidamente constituída y sometió el programa preparado al efecto. Fué aprobado, e inmediatamente el Secretario leyó el acta de la asamblea anterior, la cual fué aprobada.

Una vez nombrados los comités correspondientes, el Presidente procedió a dar lectura al informe escrito sobre sus gestiones como tal durante el año. La asamblea, en testimonio de reconocimiento, luego de aprobar el informe, le otorgó un voto de confianza puesta de pie.

El Comité de Evangelismo también rindió su informe, dando a conocer que durante el año había realizado catorce visitas a distintas sociedades locales, consiguiendo la afiliación de algunas nuevas.

"La comida espera": Habiéndose adentrado bastante la tarde, el hermano Manuel Pérez Juarbe, presidente de la sociedad local de Arecibo y vocal por dicho distrito, interrumpió para decirnos: "La comida espera." Nunca fueron tan pocas palabras de tantos tan bien recibidas. Dimos fin al acto con una oración y pasamos a los anexos del templo que los hermanos de la local habían convertido en comedores. De este acto, así como de las demás atenciones que los hermanos de Arecibo tuvieron para con nosotros, nos ocuparemos más adelante.

"Hagamos tres pabellones": De "Monte de la Transfiguración" podríamos catalogar el monumental servicio de predicación del domingo en la noche. El Trío de los Caballeros integrado por los hermanos Salvador, Manolín y Tomás, esta vez vino reforzado por Cuna y Teófilo, viniendo a ser así un quinteto. Sus originales himnos, su música singular, así como su alto espíritu cristiano, impresionaron muy gratamente a la numerosa congregación. Por si esto hubiera sido poco, las espirituales hermanas Claudio: Julia y Dioni, amantísimas hijas de nuestro entusiasta hermano Claudio de la sociedad local bautista de Caguas, también nos deleitaron con bellos himnos cantados a dúo.

El sermón de la noche estuvo a cargo de uno de los evangelistas de la Asociación: el hermano Rafael J. Rodríguez. Por su poderoso mensaje, más que nada, fué que nos sentimos impulsados a decir, emulando al apóstol Pedro: "Señor, bien será que nos quedemos aquí y hagamos tres pabellones." Fué aquel mensaje una de esas piezas de oratoria sagrada que nos penetran alma adentro y echan profundas raíces en nuestro ser para no separarse de nosotros más en la vida y hasta acompañarnos en nuestro viaje a la eternidad. Si no estábamos de hecho en el Monte de la Transfiguración, de una cosa sí estamos ciertos, y es que el Señor estaba allí con nosotros.

Comunión: En la mañana del lunes 3, y bajo la dirección del Rdo. José Vilar, participamos de los sagrados elementos de la comunión antes de entrar en los negocios del día; luego pasamos a tomar el desayuno para después reanudar los negocios. El Comité Pro Radio procedió a informar, habiendo hecho uso de la palabra todos sus miembros. El Tesorero General leyó su informe, el cual fué aprobado otorgándole la asamblea un voto de confianza. Inmediatamente después el hermano Asterio Rojas Negrón se hizo cargo del Homenaje Póstumo que a la memoria de nuestro extinto expresidente, Enrique Espinosa Flores, habíase organizado. Participó en este acto el hermano Eloy Estrada, primer presidente que fué de nuestra Asociación y uno de sus miembros fundadores, el cual hizo historia de la Asociación y de las inquietudes del hermano Espinosa por el progreso de la misma. El acto resultó conmovedor y solemne.

Himno de la Asociación: Como a manera de continuación del homenaje antes referido y en cumplimiento de uno de los más ardientes deseos del fenecido hermano Espinosa, la Asamblea adoptó como himno de la Asociación el titulado "Siervos de Jesús." En seguida lo ensayamos y lo cantamos en espíritu de avivamiento, siendo por todos bien acogido. El presidente recomendó a todos aprenderlo de memoria.

Próxima Asamblea: Respecto a los acuerdos y resoluciones adoptados, por no ser prolijos, los omitimos de estas notas, pero los daremos a conocer a todos los capítulos locales por medio de "El Apóstol."

La impresión general entre todos los que asistieron a la asamblea, es de que la misma fué un éxito, un triunfo resonante. Ni una sola nota discordante. Ni un solo momento decayó el espíritu de alegre camaradería, y todas las sesiones fueron muy concurridas.

Sólo nos resta informar que la próxima asamblea general se celebrará en la Iglesia Bautista de Barrio Obrero, por haberlo así solicitado los delegados de la sociedad local de dicha Iglesia. Esperamos que las delegacio-

nes allá pasen de doscientos.

Muy agradecidos: Por las mil atenciones de que fuimos objeto por parte de los afectuosos hermanos de Arecibo en nuestra Décimoquinta Asamblea, así como por los bien confeccionados platos, finos dulces y delicados refrescos, nos sentimos profundamente agradecidos y altamente obligados. No encontramos palabras suficientemente adecuadas para expresar lo que sentimos hacia tan buenos hermanos, y sólo acertamos a decirles: Hermanos de Arecibo, la Asociación de Caballeros Evangélicos está a vuestras incondicionales órdenes. Mandad como gustéis. **N. Briones Cruz.**

ASAMBLEA ANUAL

de la Asociación Insular de Damas Evangélicas de Puerto Rico

El viernes 3 de agosto del presente año nos reunimos en el bello templo de la Primera Iglesia Bautista de Río Piedras. Comenzamos nuestros trabajos con un servicio devocional a cargo de la sociedad local, preparándonos espiritualmente en forma tal que no advertimos la amenaza de una tormenta anunciada. Tuvimos una matrícula inicial de 100 damas.

La presidenta, Sra. Carmen R. Soto, nos trajo un mensaje inspirador, exhortándonos a buscar la dirección divina en todos nuestros planes y acciones.

La directiva y comités permanentes rindieron sus informes, hallándose haber realizado casi en su totalidad los acuerdos tomados en la última asamblea. Ambos organismos recibieron un voto de gracias de la asamblea.

La Sra. Mercedes V. de la Rosa disertó sobre el tema "La Mujer Evangélica y su Obra en la Comunidad." Se acordó la publicación de este trabajo en las páginas de "Puerto Rico Evangélico" para beneficio de todo el pueblo evangélico. La asamblea tributó un caluroso saludo a esta hermana por tan bella labor.

El viernes por la noche ofreció el mensaje de la ocasión el consagrado hermano Rdo. Luis Maldonado. Las ricas experiencias de este hermano reflejadas en su mensaje nos inspiraron a apreciar mejor la labor de un ministro en el ejército.

El sábado por la mañana servimos al Señor mediante un inspirador culto de comunión. Dirigió el acto la Sociedad de la Iglesia Discípulos de Cristo de la calle Comerío en Bayamón, y ofició el joven pastor Rdo. Gildo Sánchez. Este acto se llevó a efecto en la capilla de nuestro Seminario. De allí pasamos nuevamente al templo bautista.

Después de un instante de recogimiento espiritual dirigido por la Sociedad de la Iglesia Metodista de Barrio Obrero, oímos de labios de la hermana Seda el tema "La Mujer y la Gran Familia Humana." Fué acuerdo de la asamblea publicar también este etrabajo. Se expresó un voto a esta hermana por tan singular colaboración.

En la sesión ordinaria de negocios se tomaron los siguientes acuerdos:

1. Se aprobaron las siguientes enmiendas a la constitución:

(a) Que las misioneras y esposas de ministros tengan voz y voto en la asamblea.

(b) Aumentar la cuota de 50 centavos a $1.00.

2. Sugerir a las distintas sociedades levanten una ofrenda especial pro construcción edificio de la Academia Presbiteriana de Lajas. Esta ofrenda será enviada a la Sra. Emily Dixon de Ruiz, Mayaguez, P. R., quien es nuestra tesorera.

3. Se acordó dejar a la consideración de la directiva la fecha en que habrá de reunirse nuestra Asociación en la asamblea anual.

4. Continuar la campaña del bono para levantar el fondo pro construcción asilo evangélico para ancianas.

5. Que se envíe una copia de la constitución a las sociedades locales.

6. Que se envíe una copia de todos los acuerdos tomados en esta asamblea a cada sociedad local.

7. Enviar carta de gratitud a la señora Luz M. de Nieves, presidenta honoraria de nuestra asociación, expresándole nuestra pena por no haberle tenido presente en nuestra asamblea.

8. Se recomienda a las sociedades descubran sus valores en los campos de la música y la literatura y envíen sus trabajos a la directiva para un certamen, cuyo resultado se conocerá en la próxima asamblea.

9. Celebrar nuestra próxima asamblea en el pueblo de Fajardo.

Luego se pasó a la elección de la nueva directiva, quedando constituída como sigue:

Presidenta, Sra. Carmen R. Soto (reelecta); vicepresidenta, Sra. Julia M. Luciano (reelecta); secretaria de actas, Srta. Aurora Barrios (1 año); secretaria corresponsal, Sra. Gloria B. Rodríguez (reelecta); tesorera, Sra. Emily Dixon de Ruiz. Vocales: (Una por cada denominación): Carlota Cofresí, Iglesia Evangélica Unida; Provi C. Muñiz, Iglesia Bautista; Mercedes V. de la Rosa, Iglesia Metodista; Esperanza R. Torres, Iglesia Presbiteriana; Cunda Torres, Iglesia Discípulos de Cristo.

Acto inmediato pasamos a la instalación de la nueva directiva, solemnizando el acto el presidente de nuestro Seminario, Dr. Hugh J. Williams, clausurando también nuestra asamblea.

Reseña: Tuvimos la delegación fraternal de la Asociación de la Primera Iglesia de Habla Española en Nueva York.

Estuvieron presentes los siguientes pastores: F. Colón Brunet, Gildo Sánchez, Enrique Rivera Vives, José D. Rodríguez Plata, Dr. Hugh J. Williams.

También nos gozamos con la visita de la Sra. Margaret H. Webber y el cuerpo estudiantil de nuestro Seminario.

Fuimos muy bien obsequiados por la sociedad local.

Nos despedimos en el mayor espíritu de confraternidad cristiana y con el mayor deseo de colaborar con nuestras iglesias en el extendimiento del reino de Cristo.

Gloria B. Rodríguez Plata.
Sec. Corresp.

IMPORTANTE REUNION

Datos sobre la reunión de acercamiento celebrado en el templo Presbiteriano de Las Marías, del Comité de Acercamiento de la Asociación Presbiteriana de Mayaguez.

Delegados, 43. Total asistencia, 55 damas. Ofrenda de acercamiento, $8.51.

Tuvimos representación de los siguientes sociedades: Mayagüez Marina, Mayagüez Central, Añasco, Maricao, Las Marías.

El tema del día fué: "Mi paz os dejo, mi paz os doy, no como el mundo la da, Yo os la doy."

Programa: Devocional, Sociedad de Maricao. Drama, sociedad de Mayagüez Central. Presentación de delegados por la Sra. Emily Dixon de Ruiz. Instalación de la directiva de la sociedad de Las Marías. Receso. Servicio de canto, Mayagüez Marina. Clausura, sociedad de Añasco.

Isabel Vázquez.

A LAS SOCIEDADES DE DAMAS BAUTISTAS DE PUERTO RICO

Amadas hermanas:

Que la gracia de Nuestro Señor Jesucristo derrame sobre vosotras sus más ricas y abundantes bendiciones, son los deseos de vuestra hermana en Cristo.

Hermanas, deseo dar a todas mis más expresivas gracias por la cooperación prestada a nuestra asamblea en Juncos. Creo que tuvimos una asamblea gloriosa, donde se manifestó el gozo de las hermanas allí presentes, y los asuntos allí considera-

dos creo tuvieron la aprobación del Señor.

Deseo felicitar a todos los Comités por sus trabajos y a las Sociedades que obtuvieron los premios ofrecidos por la pasada directiva para estimular la ofrenda pro Unión Insular y la adquisición de nuevos miembros, que que fueron Yauco y Cidra respectivamente.

Quiero felicitar a las Sociedades que respondieron de una manera tan espontánea y cristiana a la idea de levantar un hogar para el Anciano Evangélico, y la demostración efectiva que hicieron casi todas las sociedades poniendo la primera piedra insular al levantar un fondo de más de doscientos dólares. Deseo felicitar especialmente a la Sociedad de Santurce y a la hermana Juanita Nieves y sus compañeras, por la hermosa ofrenda para este fin llevada a la Asamblea y, según tengo informes, esta hermana de Santurce sigue haciendo gestiones en favor del hogar del Anciano Evangélico con un éxito extraordinario. Esperamos dar buenas noticias pronto a las sociedades hermanas.

El Comité pro Hogar del Anciano Evangélico ha sido convocado por nuestra amada presidenta, Sra. Abigaíl de Vega, para el 3 de Septiembre en Cayey. Lamento profundamente que por no sentirme bien de salud no pueda asistir a esta reunión, pero el Comité del Distrito Norte está activo y estamos planeando celebrar una velada lírico literaria el día 12 de octubre en la Iglesia Bautista de Santurce con la cooperación de las locales más cercanas con el propósito de levantar fondos para el Hogar del Anciano Evangélico.

Tenemos en mente otras actividades y esperamos que cuando nos reunamos en Santurce el próximo año, este fondo pase de mil quinientos dólares ($1,500.00). Parece una utopía, pero hermanas, no se asusten, que será una realidad. Si todas las locales se interesan en el proyecto y confiamos en el Señor, la victoria será nuestra. Oremos como si todo dependiera del Señor; trabajemos como si todo dependiera de nosotras.

Vuestra hermana en el Señor,

Aurelia V. de Quirós.

Labra número 19, Pda. 18, Santurce.

CAMBIOS EN LA IGLESIA PRESBITERIANA

Ultimamente ha habido los siguientes cambios: El Rdo. Felipe Toro Quiñones fué traslalado de Aguadilla a Cabo Rijo; el Rdo. J. L. Santiago Cabrera, que actuaba como Director de Educación Religiosa del Presbiterio de Puerto Rico, ocupó el pastorado de Aguadilla, y el Rdo. Juan Bidot, que pastoreaba la iglesia de Cabo Rojo, fué nombrado para ocupar el puesto dejado vacante por el Rdo. Cabrera.

Anteriormente el Rdo. Erasmo Seda pasó al pastorado de San Germán, el Rdo. Luis Angel Toro fué nombrado Director de Música de la Misión, y el Rdo. Baldomero Badillo Bello se hizo cargo de la iglesia de Sabana Grande.

AGRADABLES VISITAS

Hemos tenido el gusto de tener unos días entre nosotros al Rdo. Miguel A. Valentine y esposa, quienes viajan en uso de vacaciones. El Rdo. Valentine es pastor de la Iglesia Presbiteriana de San Juan, y primo de nuestro director. Pasamos muy buenos ratos con estos amados hermanos. Esperamos que estas visitas sean más a menudo.

También nos visitaron en nuestras oficinas los Rdos. Luis Maldonado, capellán de la Base Losey Field, y Ricardo Gutiérrez, presidente del Presbiterio de Puerto Rico. Pero después llegó también el Rdo. Domingo Franceschi, pastor de la Iglesia Unida de la Calle Marina, de Ponce, y no hay que decir que hubo charla amena para largo rato.

Apreciamos mucho la visita de estos amados compañeros.

DONACION A "PUERTO RICO EVANGELICO"

Hemos recibido de manos del Capellán Rdo. Luis Maldonado Soltero la cantidad de $5.60, que algunos de los soldados donan a "Puerto Rico Evangélico" para que continúe difundiendo el ideal cristiano.

Al dar las gracias al estimado compañero Rdo. Maldonado por este donativo, deseamos que a través de él llegue nuestro agradecimiento a los buenos y generosos donantes.

(Viene de la página 8.)

Sábado 15

A las 9:30 de la mañana en Losey Field bajo la dirección de los Capellanes Kirkpatric y Maldonado.

A las 4:00 P. M. Con los Menonitas en la Plata Hospital Project.

Domingo 16

A las 9:30 de la mañana con el Dr. Cap. Charles E. Green en Henry Barracks, Cayey.

A las 11:00 de la mañana. En la Iglesia Bautista de Cayey.

A las 8:00 de la noche. En la Iglesia Metodista de Guayama.

Lunes 1

A las 8:00 de la noche en la Iglesia Evangélica Unida de Humacao bajo los auspicios de los Rdos. Carlos P. González y C. I. Mohler.

Martes 18

A las 10:00 de la mañana. Visita a las autoridades universitarias y posiblemente dicte una Conferencia al estudiantado.

A las 12:00 M. Hablará al Club de Leones de San Juan.

A las 8:00 P. M. En el Templo de los Discípulos de Cristo en Calle Comerío, Bayamón.

Miércoles 19

A las 9:30 de la mañana. Visita a las autoridades insulares. (Posiblemente tenga una Conferencia con los Directores de la Asociación de Maestros de Puerto Rico.)

A las 8:00 P. M. En el Teatro Tapia de San Juan.

Jueves 20

A las 9:30 A. M. En el Campamento Buchanan.

A las 2:30 P. M. En Fort Brook.

A las 6:00 de la tarde en el Hospital Militar, bajo los auspicios del Capellán Kirkpatric.

¡LIBROS! ¡LIBROS! ACABADOS DE LLEGAR.

Lea para ensanchar sus conocimientos, deleitar su espíritu, afirmar su fe. Un buen libro es un buen amigo. Nuestros libros son todos edificantes e instructivos. Los libros abajo se envían francos de porte, y no tienen descuento.

Espíritu y Mensaje del Protestantismo, Guillermo K. Anderson, papel	$1.50
Los Artículos de Esmalcada, Lutero, papel	0.30
Un Apóstol Contemporáneo, Claudio Celada, papel	0.80
El Reino de los Cielos, M. E. Martínez	0.50
Reflexiones Ociosas, Perea Alves, papel	0.50
Aatardecer Sereno, poesías, Isabel G. V. de Rodríguez, papel	0.30
¿Es Posible Mantener la Pureza del Pensamiento? C. G. Gattinoni, pap.	0.10
La Acción Social de la Iglesia, Sante U. Barbieri, papel	0.30
Colaboradores de Dios, Barbieri, papel	0.50
Sendero, poesías, Barbieri, tela	1.25
Sendero, poesías, Barbieri, cartoné	1.00
Sendero, poesías, Barbieri, papel	0.75
Comentario de Abingdon, tomo III, tela	2.50

Todas las órdenes a "Puerto Rico Evangélico", Apt. 1707, Ponce, P. R.

NOTICIAS DE LAS IGLESIAS

CAMPO BAUTISTA

SAN JUAN

Servicios en los Hogares.—Un éxito espiritual se está derivando de los servicios en los hogares auspiciados por las sociedades de Damas y Caballeros de nuestra iglesia, los cuales se celebran todos los miércoles y sábados. La predicación del Evangelio en los hogares ha aumentado la espiritualidad de muchos miembros y ha ayudado en la preparación de predicadores laicos de la Palabra. Un grupo de personas está asistiendo regularmente a todos nuestros servicios como resultado de este trabajo. Adelante, hermanos.

Intermedios en Caguas.—Conversaciones amenas produjo la visita de nuestros intermedios a los jóvenes intermedios de Caguas. Felicitamos a Miss Rivera, directora de este departamento, por las buenas relaciones que está estableciendo con los niños de las demás iglesias.

Cooperación que agradecemos.—Ultimamente han cooperado con nosotros en la predicación del Evangelio, tanto en la Iglesia como en sus organizaciones, los señores Modesto López, catedrático de la Universidad de Puerto Rico; Rafael J. Rodríguez, presidente de la Convención de Iglesias Bautistas, y los seminaristas Daniel Rodríguez, Juan Lajara y Miguel Angel Morales. De todos ellos hemos recibido fortaleza espiritual a través de sus palabras.

Servicio de Acción de Gracias.—Nuestra iglesia celebró un precioso servicio especial de Acción de Gracias en ocasión de la terminación del conflicto mundial. El servicio dió comienzo a las 8:00 de la noche y se prolongó hasta las 12:30 de la madrugada. Doña Angeles A. de Navarro y el Rdo. Ramón E. Rodríguez fueron los directores del servicio, por lo cual les estamos profundamente agradecidos.

Se ausentan.—Nuestro coro ha sentido la pérdida de dos de sus mejores voces, debido a recientes casamientos. Nos referimos a las jóvenes Elizabeth Rivera y Belén Maldonado. Sus asientos serán ocupados por la Sra. Samolot, de la Iglesia Discípulos de Cristo de Guaynabo, y la Srta. Jeny Andino. Esperamos que estas nuevas coristas hagan honor a sus antecesoras y la causa de nuestro Señor Jesucristo.

Conferencia.—Resultó un éxito la conferencia que nos dictara el escritor puertorriqueño, Sr. Félix Torres Rosado, autor del libro "El Verdadero Anticristo." Damos las gracias al Sr. Torres Rosado por su brillante Conferencia, así como también a la Unión Bautista de Jóvenes, por ser la auspiciadora de estos actos. Oportunamente anunciaremos la próxima conferencia.

Servicio conmemorativo.—Un grupo de hermanos de nuestra iglesia se dirigió al hogar del fenecido Rdo. Daniel Echavarría, en el pueblo de Carolina, para celebrar un servicio conmemorativo en cooperación con miembros de otras iglesias. El Rdo. J. R. Lebrón Velázquez fué el encargado del panegírico de la ocasión, y el Sr. Daniels, amigo íntimo del fenecido, dió las gracias a los presentes en nombre de la familia.

Elí Benjamín Arroyo.

CAGUAS

Presentación de la niña Nilda Luisa Méndez González.—A la edad de 2 meses fué presentada al Señor en la mañana del 2 de septiembre (domingo) por sus padres David Méndez y Mercedes González, estando presentes sus abuelos maternos don Enrique González y doña Flora Jiménez, así como también su abuela paterna doña Isabel Esteve de Méndez. Fué un acto sencillo pero impresionante.

Bodas.— Contrajeron matrimonio, el día primero de septiembre, la señorita Irma Lidia Quiñones y el joven José Rodríguez Ginés, actuando como padrinos los esposos Aguayo-Quiñones. Deseamos que esta pareja simpática constituya un hogar verdaderamente cristiano.

Despedida y bienvenida.—Con motivo de haber sido nombrado el joven Ismael Montañez como pastor interino de la Iglesia Bautista de San Lorenzo, se celebró un acto especial para despedirlo a él y dar la bienvenida al seminarista José David Rodríguez, quien habrá de sustituirle como ayudante de nuestro pastor. Con ese motivo tuvimos el honor de ser visitados por la madre y familiares de Montañez, la familia Webber, la Srta. Laura Fish y el profesor Andrés Montalvo, presidente del Comité de Cooperación Pastoral de la Convención de Iglesias Bautistas de P. R. En este acto hicieron uso de la palabra los dos jóvenes seminaristas, el Rdo. Webber, el Sr. Andrés Montalvo y nuestros laicos David Cruz López, Miguel Rivas, Ramón Rodríguez Narváez y Ramón González.

Ofrenda de Aniversario.—Esta ha sobrepasado el blanco que habíamos señalado: $500.00, pues ha alcanzado ya a más de 550.00. Damos las gracias a los hermanos que han hecho posible este triunfo financiero y espiritual al mismo tiempo.

Srta. Ruth Maldonado.—Nuestra amada y activa misionera ha salido para la ciudad de Ponce a pasar un mes de merecidas vacaciones. Pedimos al Señor le sean muy provechosas.

JUNCOS

La iglesia celebró su trigésimo aniversario.—Dió comienzo éste el 26 de agosto, y terminó el 2 de septiembre. Hubo una semana de preparación, celebrándose servicios en los hogares de las distintas zonas de la comunidad.

Para mejor éxito del aniversario, la iglesia tuvo una buena reparación; se instaló un nuevo estilo de alumbrado y el piso está todo en locetas.

Vinieron a tomar parte en los servicios distintas personas destacadas en el campo del Evangelio. Son ellas los siguientes:

Domingo 26, Rdo. A. Vega.

Lunes 27, un hermano prominente de la iglesia de Río Piedras, substituyendo al Rdo. Colón Brunet.

Jueves, la misionera de Caguas, señorita Ruth Maldonado.

Viernes, el joven Félix Castro Rodríguez.

Domingo, en este día se celebró un servicio matutino. En la escuela bíblica tuvimos el honor de tener con nosotros al Sr. David Cruz, Principal de la Escuela Superior de Caguas. Y por la noche nos trajo el sermón de clausura el Rdo. Lebrón Velázquez.

Expresamos nuestro más sincero agradecimiento a estos hermanos por su valiosa cooperación.

Sociedad de jóvenes.—La sociedad está llevando a cabo planes para el mejoramiento y el bienestar de esta misma. La sociedad junto con la directiva y el consejero, Rdo. Manuel Díaz, confeccionó un programa para el mes de septiembre y octubre. Los frutos de este programa los daremos a conocer oportunamente.

Teresa Cardona.

PALMER

Sociedad de Jóvenes.—El sábado 25 de agosto se reunió nuestra Unión de Jóvenes Bautistas bajo la hábil dirección de su presidenta, la Srta. Isabel González, para elegir la nueva directiva, la cual quedó integrada por los siguientes miembros:

María D. González, presidenta; Julia Robles, vicepresidenta; Máximo Canales, secretario; Rafael González, sub-secretario; Isabel González, tesorero; vocales, Carmen Ilsia Rosario, Noemí González y Enrique Cabrera; secretario corresponsal, Máximo Canales. Además se nombró un comité de dos personas para velar por el orden en el templo que lo integran Julia Robles y Máximo Canales.

La nueva directiva fué instalada el mismo día.

Máximo C. Meléndez.
Corresponsal.

IGLESIA EVANGELICA UNIDA DE PUERTO RICO

GUAYANILLA

Celebración de Aniversario.—La noche del 8 de agosto se llevó a efecto en nuestra iglesia la celebración del Cuadragésimo Tercer Aniversario. Estuvieron representadas las iglesias de los pueblos limítrofes. Esa noche la iglesia tuvo una congregación muy nutrida de hermanos, amigos y visitantes. Oimos mensajes de los hermanos Rdos. Miguel Limardo y Juan Díaz Acosta. La ofrenda alcanzó a ciento nueve dólares.

Día del Pastor.—Con motivo de la celebración del Día del Pastor, 2 de septiembre, tuvimos una gran congregación en nuestro templo. Nos trajo el mensaje de la noche el querido hermano don Domingo Rosado, el cual exhortó a todos los hermanos a cooperar con el pastor en su difícil tarea. Don Zoilo Ferrero, consagrado hermano y columna de nuestra iglesia, dirigió el servicio, y además nos trajo algunos saludables consejos, hijos de su larga experiencia como cristiano. La iglesia y gran número de hermanos hicieron regalos a nuestro pastor en los cuales iba envuelto el amor, cariño y estimación que por él todos sentimos.

Esfuerzo Cristiano.—El viernes 7 del corriente mes la Sociedad de Esfuerzo Cristiano celebró una fiesta en honor de dos hermanos que sirven en las Fuerzas Armadas y que están de visita en el pueblo. Son ellos los sargentos Samuel Irizarry y Juan José Santos. Reinó gran animación y alegría en la misma. Ambos dieron el testimonio de gratitud que sentían. Juan José nos deleitó con chistes y Samuel nos dejó oir su bien timbrada voz en una canción. La Banda Escolar nos deleitó con varias selecciones musicales, dirigidos por el maestro Morel.

Nacimientos.—Hermanos que han sido bendecidos con niños son los siguientes: Esposos Domingo Rodríguez y Buenaventura G. de Rodríguez; Romualdo Echevarría y Cecilia de Echevarría, Esperanza de Villanueva, y el Rep. a la Cámara, Libertad Pascual. Nuestras felicitaciones a estos buenos hermanos.

Enfermos.— Estuvieron enfermos últimamente los hermanos Rodolfo Pacheco, Rdo. José A. Luciano, Jacinta González, Amalia Toro, Eusebia de Ferrero y Carmen González. Gracias a Dios están ya convaleciendo. Está enferma de cuidado Cecilia de Echevarría. Esta hermana está asilada en el Hospital de Damas en Ponce. Rogamos al Señor por su salud.

Humberto Rodríguez.

YAUCO

Aniversario.—Fué en la tarde del lunes 6 de junio que comenzó la celebración del Sexto Aniversario de la Asociación de Obreros Evangélicos del Distrito Suroeste de Puerto Rico. En esta ocasión se reunieron los miembros de esta organización para desarrollar un interesante y espiritual programa que resultó inspirador. Por la noche se llevó a cabo el programa de aniversario, y luego del devocional dirigido por el Rdo. Morales Vega, el Rdo. Erasmo Seda nos deleitó con un edificante mensaje.

Escuela de Verano.—Durante los días del 9 al 23 de julio se celebró la Escuela Recreativa de Verano de nuestra iglesia. Esta fué una actividad que resultó un éxito para beneficio de la obra. Hubo una matrícula de 55 niños y cooperaron en la enseñanza los siguientes jóvenes: Srtas. Nelly González, Elisama Morales y Lillian Curet; Natanael Vélez y Osvaldo Malavé, y la Sra. Blanca C. de Vega. También cooperó doña Anita Mondesit, nuestra misionera voluntaria.

Bajo la dirección del pastor ayudante Rivera, estos maestros desarrollaron una labor muy buena. La noche de la clausura hubo un acto en que tuvimos la oportunidad de tener con nosotros a un buen número de padres.

Día del Pastor.—Tal y como es la costumbre en nuestra iglesia, el domingo 29 de julio se celebró el Día del Pastor. Desde bien temprano los hermanos se prepararon para asumir todas las responsabilidades de la Iglesia y así empezar a homenajear al pastor Rdo. Morales Vega y su ayudante Sr. Antonio Rivera Rodríguez. La Escuela Bíblica estuvo inspiradora, y por la noche la iglesia se reunió bajo la dirección del hermano Eurípides Rodríguez. El mensaje de la noche estuvo a cargo del hermano Abraham Rodríguez. Todas las organizaciones de la iglesia tuvieron palabras de estímulo para los homenajeados. Los hermanos tuvieron a bien hacer unos regalos a los homenajeados, y al hacerlo se tuvo en mente a la Srta. S. Fabiani, ex-misionera de esta congregación, así como también a la actual misionera voluntaria Srta. Ana Mondesit. Como resultado de este acto, los hermanos Rdo. Morales y Rivera tuvieron frases de hondo agradecimiento para todos.

CEIBA

Barrio Chupacallos

El joven Nicolás Camacho Meléndez se halla hoy en algún punto de Puerto Rico obedeciendo órdenes militares, por la voluntad de Dios. En la vida civil Nicolás fué soldado de Jesucristo, desempeñando en nuestra iglesia el cargo de secretario general. Es buen hijo, esposo y buen hermano. Es hijo de nuestro apreciado pastor don Saturnino Camacho y doña María Meléndez. Sus padres, hermanos, esposa y demás familiares y hermanos le desean éxito, y un pronto regreso al hogar.

CAMPO PRESBITERIANO

MAYAGUEZ

Tercera Iglesia

La sociedad de Esfuerzo Cristiano celebró un acto social el viernes 31 de agosto como despedida al pastor de nuestra iglesia, Rdo. Antonio Pagán, quien embarcó hacia los Estados Unidos, en compañía del hermano Angel Luis Vega y algunos amigos.

Durante su ausencia, que será más de un mes, estarán las actividades de la iglesia a cargo de los Ancianos Gobernantes y de la juventud. También cooperarán durante este tiempo algunos ministros, trayendo el sermón los domingos por la noche septiembre 16, Lcdo. Eduardo Ruiz; septiembre 23, Rdo. Víctor Colón Bonet; septiembre 30, Rdo. Luis A. Toro y octubre 5, Rdo. Juan Bidot. Los programas por la radio de esta cuidad, todos los viernes y los domingos cada 15 días, estarán a cargo del Rdo. Toro.

Angel Ortiz.

DISCIPULOS DE CRISTO

CIALES

R. I. P.—Mientras se bañaba en el río falleció ahogado el lunes 3 de septiembre el joven Rubén Regino Morales, de 19 años de edad. Fué

(Sigue en la Pág. 16, Col. 3.)

ESCUELA BIBLICA

A cargo del Rdo. José A. Luciano.

Lección para Septiembre 30, 1945

Tema: Los Israelitas en una Tierra Extraña. Génesis 47:1-12.

Lectura Devocional: Salmo 90:1-12.

Texto Aureo: "Señor, tú nos has sido refugio en generación y en generación." Salmo 90:1.

Sitios: Beerseba en Canaán y Gosén.

Tiempo: 1708 (Probablemente).

Lecturas colaterales: Gén. 46-50.

INTRODUCCION

Después de José darse a conocer a sus hermanos, pidió a su padre que se trasladara a Egipto con la familia. He aquí el principio de la historia de los israelitas en tierra extraña. Jacob y los suyos se establecieron en Gosén. Los israelitas se distinguieron en Egipto por su compañerismo y por su fertilidad. Se mantenían unidos entre sí en tal forma, que los egipcios vieron en esa unión una amenaza, y su crecimiento poblacional fué tan grande que causó resquemores tales que condujeron luego a la más terrible persecusión.

BOSQUEJO

I. La llegada a Egipto. Gén. 47:1.

1. José manifiesta su espíritu familiar.

2. José provee sitios adecuados para el establecimiento de su familia.

II. La presentación en la Corte. Génesis 47:2-10.

1. José ejerce su influencia para bien de su familia.

2. Faraón ofrece oportunidades de vida a los israelitas.

3. Jacob bendice a Faraón.

III. El establecimiento en Gosén. Génesis 47:11,12.

1. Premio a José por su obra en Egipto.

2. Jacob y los suyos bendecidos en Egipto.

LECCIONES PRACTICAS

Los frutos de la bondad.

1. El perdón es fruto de la bondad. José perdonó a sus hermanos cuando pudo aplicarles el peso de la justicia.

2. Dios premia la bondad de José bendiciéndole en tierra extraña.

3. Por la bondad de José en Egipto su Dios fué respetado y alabado. Las buenas acciones dan más gloria a Dios que todas las palabras.

Temas para los Departamentos

1. Principiantes y Primarios: Cuando José volvió a ver a su padre.

2. Intermedios: La ayuda de Dios cuando las gentes fracasan.

3. Jóvenes y adultos: Los israelitas en una tierra extraña.

Temas para las Sociedades de Jóvenes

Fortaleciendo nuestros líderes. 1ª Corintios 12:27-30; Filipenses 3:13-15.

Lección para Octubre 7, 1945

Tema: El Amor para con Dios y el Prójimo. Lucas 10:25-37.

Lectura Devocional: Colosenses 3: 12-17.

Texto Aureo: "Amarás al Señor tu Dios de todo tu corazón y de toda tu alma, y de todas tus fuerzas, y de todo tu entendimiento; y a tu prójimo como a ti mismo."

Sitio: Perea.

Tiempo: Año 29 A. D., en el tercer año de ministerio de Jesús.

Lecturas colaterales: Mateo 22:36-39; Marcos 12:28-34.

INTRODUCCION

Durante el trimestre que da comienzo con este domingo, estudiaremos en la Escuela Dominical diversos temas relacionados con la vida cristiana, ocupando nuestra atención principalmente asuntos relacionados con el cristiano en el hogar, en la iglesia y en su relaciones sociales en general. Iniciamos esta serie de estudios con el fundamental tema del amor para con Dios y el prójimo.

BOSQUEJO

I. La ley del amor declarada. Lucas 10:25-28.

1. Una pregunta envuelta en malicia: "¿Haciendo qué cosa poseeré la vida eterna?"

2. Una contestación inteligente. Cristo hace que su interlocutor conteste su propia pregunta.

3. Jesús insta a su interlocutor a hacer lo que la ley le dice y que por ser doctor de la ley conoce.

II. La ley del amor esquivada. Lucas 10:29-32.

1. "¿Quién es mi prójimo?"

2. Para un judío solo otro judío es el prójimo.

3. La ley del amor esquivada por un sacerdote y por un levita, dos judíos, ¿por qué? ¿Tenían acaso otros deberes que cumplir?

4. Desconocían al herido, por tanto, para el sacerdote y el levita aquél no era su prójimo.

III. La ley de amor ejemplificada.

1. La obra del Buen Samaritano, un extranjero.

a. Primera ayuda.

b. Hospitalización.

c. Provisión para el futuro.

2. ¿Quién fué el prójimo?

3. Aplicación. "Ve tú y haz lo mismo."

LECCION APLICADA

La ley del amor:

Declarada amor a Dios y amor al prójimo.

Esquivada. 1. El levita. 2. El sacerdote. 3. Todo ser egoísta.

Ejemplificada. El Samaritano. Todo cristiano sincero.

Temas para los Departamentos

Párvulos: Un buen prójimo.

Principiantes y Primarios: Demostrando nuestro amor por Dios.

Intermedios: Amor a Dios y al hombre.

Jóvenes y adultos: El amor para con Dios y el prójimo.

Tema para las Sociedades de Jóvenes

Porque el Cristiano participa de la Santa Cena. 1ª Cor. 11:17-28.

PENSAMIENTO

Espíritu y materia no son sino dos expresiones. En su relación con el hombre no son sino el doble aspecto de la misma desconocida fuerza. La materia es el espíritu cuando el espíritu permanece en silencio; el espíritu es materia cuando la materia habla. Creemos ver uno de estos aspectos; y posiblemente imaginamos que el otro no existe, porque no lo percibimos.

Mauricio Maeterlinck.

RINCON DEL DIRECTOR

PORTUGAL ES UN PARAISO CATOLICO

Los que piensan que el llamado moderno Portugal es una república en todo el sentido de la palabra, sufren una equivocación. Portugal y España son los únicos dos países totalitarios que se han salvado hasta ahora del incendio general, pero que están abocados a un desastre tarde o temprano, ya que en la Europa moderna no hay sitio para ideologías antidemocráticas.

De paso, notamos que estos países son paraísos católicos, donde la Iglesia es la que manda a su antojo. Esto es natural, pues totalitarismo y catolicismo son hermanos gemelos, y se llevan a las mil maravillas.

El **Novo Estado** de Salazar se basa en el siguiente programa, según se ha expresado el primer magistrado de la nación portuguesa:

"Somos antiparlamentaristas, antiliberales, y estamos firmemente decididos a establecer un estado corporado según el modelo del corporativismo italiano.

"La dictadura portuguesa..... no es inferior en sus resultados y dirección a la labor de la dictadura italiana.

"Nuestra dictadura obviamente se asemeja a la dictadura fascista en su reforzamiento de la autoridad, en su guerra abierta a ciertos principios de democracia, en su marcado carácter nacionalista, en su interés por el orden social.

"Libertad y autoridad son dos conceptos incompatibles.

"Los partidarios del liberalismo tienen todo derecho a ver en el corporativismo portugués un enemigo mortal."

Aunque el modelo por el cual se copiaba Portugal ha caído roto en pedazos, al parecer la copia persiste más o menos dentro de su marco de acción. J. María de Source, escribiendo sobre este tema, dice: "Políticamente, el régimen de Salazar apenas se diferencia de otras marcas de fascismo. El y la Iglesia niegan su carácter totalitario. Pero el resultado es el mismo, llámese el gobierno fuerte, totalitario, autoritario o corporado. El fascismo de Salazar se aparta del de Mussolini y de Hitler en que, en vez de tratar de controlar a la Iglesia, ha dado crecimiento espiritual y poder político a su jerarquía. Es un fascismo mitigado por la Iglesia, que lo gobierna desde adentro. Aunque el Partido Católico fué disuelto al igual que los demás partidos republicanos, hay eminentes escritores católicos que todavía proclaman el gobierno de Salazar como democrático. Nos gustaría saber si su Santidad tenía en mente el Nuevo Estado de Salazar cuando ensalzó la **democracia** en su mensaje radiado de Navidad.

"La Iglesia Católica clama que Salazar estableció en Portugal "libertad religiosa." Será más correcto llamarlo monopolio católico. Cuando subió al poder, Salazar dió comienzo a la lenta y disimulada tarea de rehabilitar espiritual, económica y políticamente a la Iglesia. Aunque al principio no se atrevió a revocar la Ley de Separación y otras leyes fundamentales de la República, el dictador emprendió la restitución en masa de las propiedades expropiadas a la Iglesia: templos, escuelas, propiedades urbanas y rurales, toda la riqueza acumulada durante centurias de poder y esplendor y cuyo valor y renta escapa a todo cálculo. Levantó seminarios, dotó instituciones religiosas; reparó edificios a expensas del tesoro público; estableció la enseñanza religiosa en las escuelas privadas y últimamente en las públicas; puso a los menores que atendía el estado en manos de organizaciones controladas por la Iglesia; expurgó los puestos públicos de republicanos, masones, y liberales; reabrió las fronteras a los jesuítas y otras órdenes religiosas en violación de las leyes de la República; libertó totalmente a la Iglesia de supervisión gubernamental, y si no llegó al extremo de reconocer al Catolicismo Romano como la religión del Estado, fué porque la Iglesia ha deseado mantenerse políticamente libre e irresponsable. Sin embargo, la **Uniao Nacional**, el único partido de Salazar, está dirigido por banqueros, profesores, generales, etc., todos los cuales son siervos obedientes de la Iglesia."

Esta es la democracia que proclama el Papa en sus discursos por la radio, y esta es la única libertad religiosa que tanto gusta a la jerarquía católico romana.

Bien ha dicho su Santidad: "Todavía hay que vencer sobre odio, recelo y materialismo."

SUICIDAS CATOLICAS

Lupe Vélez, la notable cantante y actriz mexicana, era católica de puño y letra. La prensa nos informó que, por mor de unos amores no correspondidos y que echarían mala fama sobre la desengañada actriz, ésta resolvió privarse de la vida, como en efecto lo hizo. Como buena católica, naturalmente se pensó en enterrarla en tierra sagrada, pero las autoridades eclesiásticas de Los Angeles rehusaron darle sepultura en un cementerio católico.

Pero lo que no era posible en Norteamérica era perfectamente razonable en México, donde hay otra medida para el suicidio "deliberado" (sano), según la enseñanza católica. No fué difícil conseguir un permiso para enterrar a la Vélez en el Cementerio de Nuestra Señora de los Sufrimientos, de Ciudad de México, al lado de otra suicida católica, la cantante de ópera Lucha Reyes.

Nos cuenta un amigo nuestro, que anteriormente fué sacerdote católico, que en cierto pueblo de la Isla se suicidó un señor de dinero, católico por tradición. El cura, que no sabía que hacer ante la demanda de los familiares del suicida, consultó con el obispo en San Juan, y éste le dijo muy filosóficamente: "¿Era hombre de influencia? ¿Tenía dinero? ¿Puede sacarse alguito para la Iglesia? Pues nada de remilgos, sigue adelante y entiérralo a todo rigor. Si alguien dice algo, ya tenemos teología para arreglarlo todo."

Y el suicida fué enterrado en **campo santo**, con cura, monaguillos, cirios y toques de campana.

BUENOS AMIGOS

Eamon de Valera, el premier católico de Irlanda, personalmente llamó a la embajada alemana para expresar su pena por la muerte de Hitler; y Salazar, el dictador católico de Portugal, ordenó dos días de luto nacional con las banderas a media asta por la misma muerte. ¡Dos pájaros del mismo nido!

DE TODO UN POCO

JESUS Y LA GUERRA

Jesús enseñó la fraternidad de un Dios de amor; la guerra entrona un dios de nacionalismo exclusivo.

Jesús enseñó la hermandad entre los hombres; la guerra niega por completo la hermandad de los hombres en la destrucción y asesinato de masas.

La filosofía de la vida de Jesús es el sacrificio de sí mismo; la inevitable naturaleza de la guerra es la destrucción y el sacrificio de los demás.

Jesús enseñó el camino a la cruz; la guerra enseña el camino a la espada.

Cristo vino para que los hombres tuvieran vida; la guerra es una organización de muerte.

Cristo lanza al mundo la gran ofensiva del amor, del bien; la guerra lanza al mundo al fuego trágico de la destrucción.

Cristo busca un reino del cielo; la guerra es el método del infierno.

—Copiado.

* * *

Y AHORA.....

Benito Mussolini, el primero de los fascistas, ha sido matado.

Adolfo Hitler, el pintor de brocha austriaco, de acuerdo con informes generalmente aceptados, ha muerto.

El sueño italiano de un Imperio Romano resucitado, ha tenido un fin vergonzoso.

La pesadilla nazi ha sido destruída.

El día por el cual millones oraron, ha llegado.

Las Naciones Unidas son supremas en Europa.

Pero, a la manera como el profeta Amós amonestó a los hebreos del siglo octavo antes de Jesucristo, es como cuando "un hombre huye de un león y se topa con un oso."

Europa "en paz" es aún un mayor problema que Europa en guerra. En la hora del triunfo militar cuando Alemania yace en el polvo de la derrota, las Naciones Unidas se encuentran responsables de administrar un continente reducido a la nada. Eso es lo que significa la "entrega incondicional."

The Christian Advocate.

* * *

¡EXCOMULGADO!

—¿Qué le pasará a García que allí va tan apenado?

—¡Casi nada! El otro día fué excomulgado.

—¡Cuanto me extraña en él, que parece un santo!

—Pues si a ti te choca tanto, lo que es a mí, no me engaña.

—¿Y cuál ha sido el pecado que acarreó tal castigo?

¿Un crimen? ¿Es que ha robado mi desventurado amigo?

—¡Si lo malo fuera eso!

—¿Acaso el ejercer la usura le ha motivado un proceso?

—No es esa su desventura.

—¿Quizá se ha vuelto un perdido aquel que fué tan honrado?

—Si un cura le ha excomulgado tampoco por eso ha sido.

—Dime el motivo al instante, que tu actitud me incomoda.

—Pues porque asistió a la boda de su hijo, que es protestante!

Copiado.

* * *

EL BAMBU, LA PLANTA UNIVERSAL

El bambú es la planta que se emplea más universalmente. No hay categoría de necesidades humanas que no pueda ser suplida por alguna forma de bambú o algún producto de esa planta. De él se obtiene alimentos, armas, abrigos, canastos y recipientes, puentes, caños, papel, cables, adornos y muchos otros artículos especiales.

* * *

ALBORADA

De mi vida en la hora vespertina
quiero hallar un oasis de frescura,
y dejar mi bordón de peregrina
a orillas de una fuente limpia y pura.

Quiero bañarme en ondas rumorosas
de un océano de amor puro y eterno;
y aspirar el perfume de las rosas
que broten a despecho del invierno.

Y al asomar magnífica alborada,
estrecharle la mano a mis amigos
que rindieron primero la jornada.....

Quiero, por fin, cuando despunte
el día,
contemplar de Jesús la paz amada
que brillara en mis noches de agonía.....

María E. de Benavente.

* * *

NO ANDAN TAN MAL DE LOGICA

Las familias mahometanas e indúes de la aristocracia de Cachemira, India, piensan que sus hijos no deben aprender a nadar, "pues—según raciocinan ellas—si aprenden a nadar los niños, entrarán seguramente a menudo en el agua, y aquellos que entran a menudo en el agua, peligran más en cuanto a ahogarse que aquellos quienes, no sabiendo nadar, no se meten nunca en el agua."

* * *

ENTRE PANTERAS

Un vividor logra hacerse presentar a un banquero y a boca de jarro le dice:

—Le voy a causar a usted una gran sorpresa. Apenas le conozco a usted, y me tomo la libertad de pedirle mil pesetas prestadas.

—Pues mayor va a ser la sorpresa que yo voy a causarle—contesta el banquero.—Le conozco a usted perfectamente, y me tomo la libertad de negarle rotundamente lo que me pide.

* * *

PASATIEMPOS

Jeroglífico

—$5.00

(La solución en el próximo número.)

Solución al crucigrama anterior:

A
A L A
A L B O R
A L B O R E S
A O R T A
R E A
S

Contestaron satisfactoriamente los siguientes: María M. Rodríguez, Lajas; José Lucena, Lajas; Irma López, San Juan, Dora I. Rosado, Lajas, y Josefina N. Negrón, Bayamón. A éstos hemos enviado un ejemplar de ALBORES, la revista famosa de la juventud.

(Viene de la página 13.)

realmente motivo de dolor y sufrimiento para todos, ya que Rubén poseía las cualidades no solamente de un buen cristiano sino de un buen ciudadano.

Nos unimos al dolor de nuestro hermano Regino y familia y lo encomendamos a la gracia de nuestro Dios.

Emilia Barrio.

PUERTO RICO EVANGÉLICO

Pro Christo

Año XXXIV. Ponce, Puerto Rico, Octubre 10 de 1945 Número 7.

UN PASAJE INOLVIDABLE

Y Noemi dijo: "He ahí tu cuñada se ha vuelto a su pueblo y a sus dioses; vuélvete tú tras ella."

Y Ruth respondió: "No me ruegues que te deje, y me aparte de ti: porque donde quiera que tú fueres, iré yo; y donde quiera que vivieres, viviré. Tu pueblo será mi pueblo, y tu Dios mi Dios."—Ruth 1:15, 16.

DE TODAS PARTES

¿VALE LA PENA EVANGELIZAR LA AMERICA LATINA?

Así dice el Dr. Walter M. Montaño, ex-sacerdote católico del Perú:

Durante mi permanencia en Chile, tuve el privilegio del compañerismo de uno de los miembros más prominentes e influyentes del parlamento nacional. Recientemente murió él, siendo hasta el fin miembro sincero de la Iglesia Evangélica Presbiteriana, y un fiel seguidor de la fe de Cristo.

En cierta ocasión cuando el parlamento discutía asuntos de gran importancia, el señor Arnechino se paró para tomar parte en el debate. Uno de los diputados, defendiendo la parte contraria, le atacó diciendo: "Pero después de todo, usted no es más que un evangélico." El señor Arnechino se puso de pie otra vez y en voz poderosa y elocuente contestó: "Muchas gracias por esa advertencia. Después de todo soy solamente un evangélico, mas ese es el honor más grande que pudiera darse a una persona, y la aspiración más alta a que uno pudiera alcanzar. Sí, soy evangélico, y como tal, aquí en la majestad de este parlamento deseo confesar mi fe. Si no fuera por el Evangelio me encontraría, si no muerto, a lo menos muriendo en las calles de Chile, un borrachón, deshonrado, sin hogar, sin nombre, sin decencia, sólo una carga y una amenaza para mi país. Gracias al Evangelio de Jesucristo, estoy aquí ocupando un puesto en el parlamento."

Todos guardaron silencio; no fué dicha ni una sola palabra. El Congreso fué despedido, pero no hasta que Jesucristo fuese exaltado. El señor Arnechino antes de su conversión era un pobre borracho, y sólo el poder del Evangelio hubiese podido limpiar su alma y convertirlo en ciudadano honorable.

¿Vale la pena evangelizar la América Latina?

"Ecos Evangélicos."

STANLEY JONES EN ACCION

El famoso evangelista Etanley Jones hará una jira de predicación el próximo mes de diciembre por las Antillas. Los correligionarios se disponen a recibirlo con todo entusiasmo en Cuba, Puerto Rico y la República Dominicana. Huelga decir que este viaje se traducirá en beneficio de la obra en esas regiones, como que el susomentado hermano es un hombre de Dios que ha dejado huella indeleble de su buena influencia en el Extremo Oriente, donde lo han escuchado multitudes de las clases educadas de India, Birmania, Japón, Corea, China y la región de los Estrechos de Malaca y Java. Como ya sabrán nuestros lectores, acaba de regresar de un viaje por la América del Sur, realizado en compañía del distinguido evangélico mexicano Profesor G. Báez Camargo. Ese viaje se vió cuajado de bendiciones..... Stanley Jones es un obrero de idiosincracia muy particular. Tres veces le ha ofrecido su iglesia (metodista) la investidura de obispo, y las tres las ha rechazado porque prefiere el evangelismo. Comenzó su obra, en 1907, de pastor en la congregación inglesa en Lucknow, India. Después se dedicó al evangelismo. Ha escrito ya trece obras, entre las cuales se destaca "El Cristo del Camino Indú." Y también "Cristo y el Comunismo", ambas traducidas al español.

(Información enviada.)

EL METROPOLITANO DE BROOKLYN

El metropolitano Benjamín, de Brooklyn, Nueva York, cabeza de la Iglesia Ortodoxa Rusa de Estados Unidos, ha escrito una pastoral en el "Diario del Patriarcado Moscovita" exhortando a la Iglesia Católica al arrepentimiento, previa confesión de sus pecados, "antes que sea demasiado tarde, y caso de que no quiera sufrir una catástrofe." Los cargos del metropolitano son políticos, es decir que el Vaticano ha apoyado al fascismo y al nacismo, y que no condenó los excesos de los nazis en Rusia, y que a la presente se dedica a impedir que los Aliados le impongan a Alemania el castigo condigno. Benjamín afirma que a lo largo de los años el Vaticano ha tratado de apoderarse de la Iglesia Ortodoxa; que no lo ha logrado, y que sigue con la misma intención a pesar del fracaso.

Información enviada.

DESARROLLO INDUSTRIAL EN NIGERIA

La Sociedad Misionera de la Iglesia que trabaja en la región de Nigeria, Africa, está desarrollando un vasto programa rural. Ha enviado al campo un especialista, y pronto añadirá dos más tan pronto los encuentre. Todos los maestros, catequistas y pastores han recibido preparación en trabajo rural y han sido instruídos para que piensen de su fe en términos de vida rural, tal como lo hace el campesino promedio. Siguiendo la dirección del Gobierno, la Misión tiene ahora 56 escuelas elementales donde se enseña Ciencia Rural y donde las granjas y los jardines tienen tanta importancia como la aritmética y la lectura. Hay 96 estaciones de experimentación, propiedad de las iglesias, distribuídas por toda la región. Se crían aves de corral y conejos para distribución, así como también cantidades de semillas y plantas. También progresa la campaña para evitar la erosión del suelo y embellecer los alrededores de las escuelas e iglesias.

The Christian Rural Fellowship.

CONGRESO DE LA JUVENTUD LATINOAMERICANA

Desde la celebración del Congreso en Lima en 1941, el Congreso ha afirmado su posición. Nueve movimientos nacionales de juventud evangélica pertenecen ahora al Congreso. El último en adherirse es el Brasil. Arreglos se hacen para la celebración de otro Congreso que tendrá lugar en la Habana, Cuba, Agosto del 4 al 11, 1946.

PUERTO RICO EVANGELICO

Afiliado a la Asociación de Iglesias Evangélicas de Puerto Rico

Organo Oficial en Puerto Rico de las iglesias Bautistas, Discípulos de Cristo, Evangélica Unida de Puerto Rico, Metodista y Presbiteriana

Director y Administrador:

M. E. Martínez.

Editor: "Puerto Rico Evangélico, Inc."

Precio de suscripción. Pago Adelantado:

Dentro de la Unión Postal, $1.00 al año
En los demás países..... $1.50 al año

Entered as second-class matter July 10, 1912, at the office at Ponce, P. R., under the act of March 8, 1879. Acceptance for mailing at the special rate of postage provided for in section 1108. Act of October 8, 1917.

Toda la correspondencia será enviada a "Puerto Rico Evangélico," apartado 1707, Ponce, Puerto Rico.

Puerto Rico Evangélico

QUINCENARIO DE RELIGION, EDUCACION Y SOCIOLOGIA

"He sido puesto para la defensa del Evangelio." Filipenses 1:17.

Año XXXV. Ponce, P. R., Octubre 10 de 1945 Número 7.

Los Profetas de Baal se Reproducen——

DESBARAJUSTE ESPIRITUAL

EDITORIAL

HEMOS venido leyendo con verdadero disgusto la información que día tras día publica "El Imparcial" sobre la aparición en el norte y este de la Isla de un brote epidémico espiritual que se conoce con el nombre de Los Profetas.

Las prácticas de estas gentes nos parecen increíbles, y si no fuera porque un redactor responsable, que debe conocer los hechos, los lanza a la publicidad, les daríamos carpeta por inverosímiles.

Tomamos, pues, los hechos tal como se relatan. Concedemos que pueda haber alguna exageración en la relación de las prácticas que se atribuyen a estos mal llamados Profetas, pero cuando el ruido del agua ha llegado hasta nosotros, eso quiere decir que fundamentalmente es cierto todo lo que se dice alrededor de este desagradable tema.

No ha faltado ya quien atribuya al Protestantismo el origen de estos desmanes espirituales. En esta época en que el error pugna por desplazar a la verdad, abunda naturalmente la campaña de descrédito en algunos sectores, porque se piensa que es fácil salvar la cara propia echando lodo a la del vecino.

Los puntos de contacto que se quieren establecer entre Los Profetas y las Iglesias Evangélicas, son solamente aparentes. El uso de la Biblia, el canto de himnos, la celebración de la Cena, el Bautismo, etc., son cosas que no tienen relación ninguna entre unos y otras cuando se les examina en los detalles. Los Profetas usan la Biblia para dar fuerza a sus errores; cantan himnos (si pueden llamarse tales) con un sentido sensual; la Cena para ellos es una comida en regla, con gallinas y cabro en fricasé, y los bautismos son actos inmorales propios de los sacerdotes del antiguo Baal. La llamada prueba de la castidad a que se someten los novicios y el castigo de palos y patadas que dan a los pecadores, son muestras evidentes de una desviación del verdadero sentido de la religiosidad y de la decencia. Hay aquí una mogolla de principios, tomados de distintas fuentes, caldeado todo con espíritu sensualista y extravagante.

No son Los Profetas los únicos que en la región norte y este de Puerto Rico siembran sus errores entre las masas campesinas; hay también otros grupos de desviados espirituales que, bajo la dirección de un supuesto obispo o superintendente, se suman a las fuerzas desintegradoras e inmorales que por desgracia abundan en nuestra Isla y en el mundo entero.

Las Iglesias Evangélicas serias, que tienen historia y tradición de nobles herencias, no son responsables de estos desmanes en el orden social, moral y religioso. Cualquiera puede coger una Biblia, cantar un himno, proclamarse obispo y levantar una secta. Cualquiera que busque anuncio, agasajo y "buena vida", tiene facilidad para conseguir sus bastardos propósitos.

Vivimos en una democracia, y no podemos negar a nadie el derecho que tiene a vivir sin religión, a tener religión, o a inventarse una que sea de su agrado. No podemos prohibir al vecino que use la Biblia para sostener sus errores, cantar lo que quiera, y hasta andar en cuatro patas si así lo desea. La desgracia es que muchos no se dan cuenta del valor de la libertad, y la usan mal. Que muchos, de principios flacos, usan de la libertad para exponer sus fla-

quezas. Que otros tantos, bajo el amparo de la dignidad del hombre, se hacen indignos y sirven de escándalo a la sociedad.

Mas la libertad y la democracia no deben servir de escondrijo a los malhechores, a los que quieren vivir del ignorante y tonto y a los que so capa de religión dan riendas a sus excesos de lujuria. No, para esos debe haber un freno. No se puede abusar de la paciencia de un pueblo para desviarlo por caminos de inmoralidad. No se puede abusar de la bondad de la buena gente hasta el punto de no permitirle conciliar el sueño con el escándalo y la gritería.

Si todo lo que se dice de Los Profetas y de otros que no son profetas es la pura verdad, es hora ya de que nuestras autoridades tomen cartas en el asunto. Los bautismos al desnudo y la prueba de la castidad que constituyen la médula de las prácticas "proféticas", son sencillamente escuelas de impudicia para grandes y pequeños. El Gobierno no puede intervenir en las creencias particulares del individuo, pero sí en toda práctica que afecte o pueda afectar la moral social. Esta está por encima de todo culto privado, y no hay nada privado cuando el individuo convive en sociedad. El que desee vivir su vida propia, sin freno, sólo le queda un camino, y es irse a vivir al desierto.

Además, toda religión se conoce por sus frutos. Nuestra civilización es cristiana y, como tal, tiene moral cristiana. Cuando un grupo cualquiera religioso, o llámese tal sin serlo, se sale de las normas de la decencia y afecta la moral del pueblo, ya no hay democracia que cobije al tal grupo. La democracia es orden y no desorden y, por tanto, el Gobierno tiene el derecho a intervenir, precisamente para salvaguardar los principios democráticos de la sociedad, cuando el orden general esté en peligro.

Las Iglesias Evangélicas de Puerto Rico son instituciones serias, con casi medio siglo de vida en Puerto Rico, y todo el mundo conoce sus actuaciones y su agarre firme a la moral y buenas costumbres. No pueden ser, por tanto, culpables del triste estado de cosas que denuncia "El Imparcial." El pueblo sensato, no apasionado, sabrá hacer diferencias saludables.

En nombre de la verdad, moral y pureza de vida que sustentamos, invitamos a nuestro Gobierno a que haga una investigación de los hechos que se denuncian, y que ponga el correctivo que sea necesario.

REFLEXIONES CRISTIANAS

A los que aman a Dios, todo se les convierte en bien. No dice San Pablo que nunca les suceden contratiempos a los que aman a Dios: sabía muy bien a cuanto están sujetos mientras viven en este mundo; sólo dice que por el amor que tienen a Dios sabrán convertir todas las cosas en mayor provecho suyo.

La adversidad los quebranta, pero no los abate; las honras y las fiestas y los aplausos, les recuerdan no lo que son, sino lo que debían ser; los desprecios no los lastiman en lo íntimo. Hasta sus mismas faltas les sirven para excitar el fervor, y para despertar la vigilancia.

La bondad es como la oficiosa abeja que convierte en dulce miel el jugo amargo. Todos somos llamados a ser buenos, y todos lo somos desde que empezamos a amar a Dios sin excepción y sin reserva. El amor de Dios es a un mismo tiempo, principio y complemento de la felicidad. Todos estamos llamados a ser buenos, ni más ni menos, como todos fueron convidados a la mesa de aquel padre de familia, pero todos se excusaron con diferentes pretextos. Si para ser conformes a Jesucristo, si para llevar la librea de los escogidos suyos fueran necesarios los honores y las riquezas, entonces sí que podrían parecer inútiles nuestras quejas. Pero no siendo menester con rectitud con la debida resignación, ¿qué hombre hay desde el príncipe hasta el más humilde labrador, que no lo pueda hacer? No hay cosa más común ni más ordinaria al hombre que los trabajos.

Es la vida un agregado de adversidades, sin que haya estado ni condición que se exima de ellas. Esto es todo lo que nos importa saber con destino a la predestinación. Todos somos llamados para purificarnos y redimirnos; no podemos malograrnos sino por culpa nuestra, y porque no queremos ser mejores. No hay malvado que no conozca, que no confiese que él mismo fué el causante de su desventura.

Angel Ribot.

ASAMBLEA ANUAL

de la Asociación de Iglesias Evangélicas de Puerto Rico

Noviembre 15, 16 y 17 de 1945.

en la Iglesia Unión de Santurce.

Así Proceden los Evangélicos

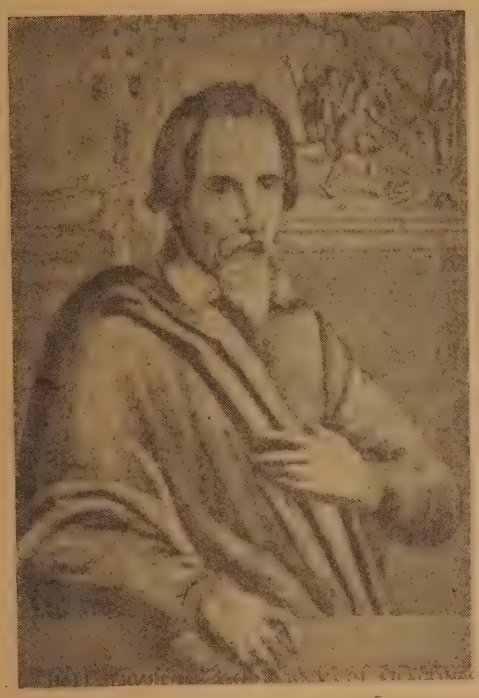

MIGUEL SERVET (1511—1553).
En el fondo se ve una representación de cuando fué quemado en la hoguera.

Conocido es el desdichado episodio histórico que llevó a la hoguera a Servet. Es uno de los más amargos recuerdos que la intolerancia de Calvino dejara en su grandiosa obra reformadora.

El catolicismo explotó este hecho con ensañamiento para justificar la nefasta obra de la Inquisición, más aún, para sostener que más sangrienta fué la intolerancia protestante.

Lo que se olvidan decir es que ellos perseguían a Servet de ciudad en ciudad para hacer de él lo que hicieron con millares.

Tampoco dicen que los calvinistas, lejos de aprobar la muerte de Servet, la deploran y lo expresaron levantando un monumento expiatorio a la memoria del gran médico español.

El "monumento expiatorio", erigido en Champel, localidad de los alrededores de Ginebra, por los discípulos del reformador Calvino, recuerda el suplicio sufrido por el gran médico español Miguel Servet, descubridor de la circulación de la sangre, que fué quemado vivo por orden de Calvino.

En el sitio preciso en que, siglos atrás, estuvo emplazada la hoguera, se ve, sobre una gran roca, rodeada de una verja de hierro, una lápida, con inscripciones en su anverso y su reverso, que dicen lo siguiente:

ANVERSO

El 27 de octubre de 1552 murió en la hoguera, en Champel, Miguel Servet de Villanueva de Aragón, nacido el 29 de septiembre de 1511.

REVERSO

Hijos respetuosos y agradecidos de Calvino, nuestra gran reformador, condenamos ese error, que fué el de su siglo, y firmemente adheridos a la libertad de conciencia, según los verdaderos principios de la Reforma y del Evangelio, hemos elevado este monumento expiatorio, el 27 de octubre de 1903.

"El Estandarte Evangélico" de Sur América.

La Verdadera Iglesia

En estos días de tanta confusión, vale la pena considerar seriamente el tema de este artículo.

Por J. C. Ryle

"La ira de Dios se revela desde el cielo contra toda impiedad e injusticia de los hombres."—Rom. 1:18.
"Lleguémonos confiadamente ante el trono de la gracia para alcanzar misericordia."—Heb. 4:16.

Yo deseo que usted lector pertenezca a la única iglesia verdadera: a la iglesia sin la cual no hay salvación posible. No le pregunto a donde va los domingos; solamente deseo saber si "pertenece usted a la única iglesia verdadera." Bien vale la pena que usted se haga estas preguntas: ¿En dónde está esta única iglesia verdadera? ¿Qué cosa es esta única iglesia verdadera? ¿Cuáles son las señales para conocerla, como la única iglesia verdadera? Présteme usted atención y yo le proporcionaré algunas respuestas:

La única iglesia verdadera se compone de todos los verdaderos creyentes en el Señor Jesús. Se compone de todos los elegidos de Dios, de todos los hombres y mujeres convertidos, de todos los verdaderos cistianos.

Es la iglesia en la que todos los miembros tienen las mismas señales de identificación. Todos ellos han nacido de nuevo por el Espíritu; todos ellos tienen "arrepentimiento para con Dios, y la fe en nuestro Señor Jesucristo" y la santidad de vida y conversación. Todos ellos odian el pecado y todos ellos aman a Cristo. Adoran a Dios de diferentes maneras: unos arrodillados y otros parados, pero todos adoran con un sólo corazón. Todos ellos son guiados por un mismo Espíritu; todos edifican sobre el mismo fundamento; todos ellos hacen derivar su fe de una sola fuente: la Biblia. Todos ellos están unidos a un gran centro, que es Jesucristo.

Es una iglesia que no depende de sus ministros o sacerdotes sobre la tierra, a pesar de la gran estima que tiene de los que predican el evangelio. La vida de sus miembros no depende de la membresía eclesiástica, ni del bautismo, ni de la Cena del Señor, aunque se aprecien mucho estas cosas cuando se hace uso de ellas. Pero tiene una sola Gran Cabeza, un pastor, Jefe u Obispo, el cual es Jesucristo. El sólo, por su Espíritu, admite a los miembros de esta iglesia, aunque los ministros puedan indicarnos la puerta. Hasta que El abra, ningún hombre sobre la tierra, la puede abrir: ni obispo, ni presbítero, ni concilios, ni sínodos.

En cuanto un hombre se arrepiente y cree al evangelio, en ese momento llega a ser miembro de esta iglesia. Pudiera acontecer, como en el caso del ladrón penitente, que no tenga oportunidad de bautizarse; pero tiene lo que es muchísimo mejor que cualquier bautismo de agua: tiene el bautismo del Espíritu. Tal vez no pueda recibir el pan en la comunión; pero recibe el cuerpo de Cristo y toma la sangre por fe y cada día que vive, nadie se lo puede impedir. Podrá ser excomulgado por hombres, condenado y separado de las ordenanzas exteriores de una iglesia profesional, pero ni todos los hombres ordenados del mundo juntos puede privarle de la verdadera iglesia.

Es una iglesia cuya existencia no depende de fórmulas, ceremonias, catedrales, capillas, púlpitos, pilas bautismales, vestimentas, dotaciones, dinero, reyes, magisterios, ni de ningún acto de favoritismo humano. Siempre ha existido y continúa existiendo aún cuando esté privada de estas cosas. Muchas veces ha sido relegada a los desiertos, o lanzada a las cuevas y a las cavernas de la tierra por los que debían haber sido sus amigos. Su existencia no depende sino de la presencia de su fundador: el Señor Jesucristo y su Espíritu; y estando ellos presentes, la iglesia nuncia podrá fenecer.

Esta iglesia es el cuerpo de Cristo, su rebaño; es el hogar de la fe y la familia de Dios; es la habitación de Dios, la luz del mundo, la sal y el trigo de la tierra; es la "única Santa Iglesia Católica y Apostólica": esta es la iglesia a la cual el Señor Jesús promete que "las puertas del infierno no prevalecerán contra ella," y a la que dice: "Yo estoy con vosotros todos los días, hasta el fin del mundo." (Mateo 16:18; 28:20).

Esta es la única iglesia que posee unidad verdadera. Sus miembros están enteramente de acuerdo en todos los asuntos más importantes de la religión, porque son todos enseñados por un mismo Espíritu. Están de acuerdo acerca de Dios, de Cristo, del Espíritu, del pecado y sus propios corazones, y la fe y el arrepentimiento, y la necesidad de santidad, y el valor de la Biblia, y la importancia de la oración y la resurrección y el juicio venidero. Tomad a dos o tres de ellos, entre sí desconocidos, de lugares remotos de la tierra, examinadlos uno a uno sobre estos puntos, y hallaréis que tienen el mismo pensar y el mismo sentir.

Esta es la única iglesia que posee verdadera santidad. Sus miembros son santos, no meramente de profesión o de nombre, sino santos de hecho y de verdad. Todos se han conformado más o menos a la imagen de Jesucristo. Ningún impío pertenece a esta iglesia.

Esta es la única iglesia que en verdad es Católica. No es la iglesia de una sola nación o pueblo, donde el evangelio es recibido y creído. No se limita a los confines de un pedazo de tierra. En ella no existe diferencia entre judío y griego, entre negro y blanco, entre el católico y el protestante, sino que la fe en Cristo es el todo.

Esta es la única iglesia verdaderamente apostólica. Fué edificada sobre el fundamento puesto por los apóstoles y sustenta la doctrina que ellos predicaron. Los dos grandes objetivos que todos sus miembros se proponen, son la fe y práctica apostólicas: y consideran a los que presumen seguir a los apóstoles sin tener estas dos cosas, como "metal que resuena, o címbalo que retiñe."

Esta es la única iglesa que tiene la promesa y seguridad de permanecer hasta el fin. Nada ni nadie podrá destruirla enteramente. Sus componentes pueden ser perseguidos, quemados; pero la verdadera iglesia nunca será suprimida del todo; se levanta sobre sus aflicciones. Cuando se aplasta en una tierra, se levanta en otra. Los Faraones, los Nerones, los Herodes, las Marías Sanguinarias, han trabajado en vano por sofocar esta divina institución. Estos matarán a millares de miembros, pero luego perecen y van a su destino. La verdadera iglesia los sobrevive a todos, les ve sepultados de generación en generación. La iglesia de Cristo viviente es el yunque que ha quebrantado muchos martillos de este mundo ciego y quebrantará muchos más; es la zarza ardiente que nunca se consume.

Esta es la iglesia que hace la obra de Cristo sobre la tierra. Sus miembros forman la "manada pequeña", en comparación a los hijos de este mundo: uno o dos aquí, y dos o tres por allá.... unos pocos en este lugar y otros pocos en aquel. Pero esos son los que sacuden al mundo: que cambian los destinos de reinos con sus oraciones; son la sangre vital de un país, el escudo, defensa, apoyo y sostén de cualquier nación a que pertenezcan.

Esta será la única iglesia verdaderamente gloriosa al fin. Cuando toda gloria terrenal se haya disipado, ella será presentada sin mancha delante del trono de Dios el Padre. Tronos, principados y potencias de la tierra vendrán a la nada, pero la iglesia de primogénitos brillará como las estrellas hasta su máximo esplendor.

Lector: esta es la única iglesia verdadera a la que es necesario pertenecer para ser salvo. Si no perteneces a ella, eres un alma perdida, aunque tengas la apariencia de piadoso, la forma, el barniz, el aspecto: si no tienes en el fondo de tu alma la fe, la substancia, la vida misma del Hijo de Dios, repito: estás perdido. Podrás tener privilegios externos sin número, gozar de mucha luz y conocimientos, pero si no perteneces al cuerpo místico de Cristo, ni tu luz, ni tus conocimientos, ni tus privilegios salvarán tu alma. Hay quienes se imaginan que cumpliendo con ciertos requisitos o formulismos, todo irá bien. Este es un engaño fatal. No todos los llamados israelitas fueron de Israel; ni tampoco todos los llamados cristianos son miembros del cuerpo de Cristo. Haz caso: puedes ser un buen católico y no pertenecer a la verdadera iglesia, y en tal caso, ¡mas te valiera no haber nacido!

❀ ❀ ❀

Carta Interesante

22 de septiembre de 1945.

Srta. María L. Guerra,
Directora Escolar,
Río Piedras, P. R.

Muy apreciada señorita Guerra:

Recibí su amable invitación para asistir a una reunión del Comité Ejecutivo de las Fiestas Populares que se celebrarán esta noche en la Casa Alcaldía.

Ya había leído en el periódico "El Mundo" de hoy sábado la relación de dicho comité en el cual se me incluía. La reseña aparece en la página diez del mencionado diario.

Yo lamento muchísimo que se me incluyera como miembro de dicho comité sin mi consentimiento. Ya, durante la Administración Municipal pasada, se había hecho lo mismo y fué motivo de rechazo franco y decidido de mi parte el formar parte de dicho comité.

Ningún Ministro Evangélico ni ninguna Iglesia Evangélica aceptarían formar parte de un comité que se encargase de preparar y llevar a cabo tales fiestas patronales. Es más, no aceptamos formar parte de ningún comité, ni tomar parte en ninguna actividad que tenga como fin celebrar tales fiestas patronales.

Como muy bien dice la reseña de "El Mundo" hoy, las fiestas patronales se celebrarán en honor de la Virgen del Pilar. Está bien que los católicos crean en la Virgen del Pilar, la honren y le celebren fiestas populares o patronales; pero lo que no es lógico ni medianamente razonable es que, los que no tenemos relación alguna con dicha Virgen, ni creemos en ella, ni la honramos, le rindamos tributo alguno, y, mucho menos, participemos en fiestas en su honor. Nosotros los evangélicos no tenemos relación alguna con la Virgen del Pilar. Nuestra relación es únicamente con Dios como nuestro Padre Celestial, con nuestro Señor Jesucristo como nuestro único y eterno Salvador, ya que es El el único que murió por nosotros y derramó la sangre que nos limpia de todo pecado, y

con el Espíritu Santo que es el eterno Consolador de nuestras vidas.

La llamada fiesta patronal en honor de la Virgen del Pilar es una actividad sectaria. Sólo deben participar los que pertenecen a la Iglesia Católica. A mí me ha llamado muchísimo la atención que el Comité Organizador, o sea el Comité Ejecutivo, encargado para organizar y llevar a cabo dichas fiestas, está compuesto, en su mayor parte, por la actual Administración Municipal. ¿Qué tiene que ver la Administración Municipal con dichas fiestas? Es lo mismo que si seleccionara a la actual Administración Municipal y se le designase como Comité para llevar a cabo una campaña evangelística en mi Iglesia. En Puerto Rico existe la separación completa de la Iglesia y el Estado. El Estado sólo existe para proteger los derechos que a todos los sectores de opinión pública pertenecen; pero no puede unirse de brazo, como en este caso, para llevar a cabo una actividad religiosa como estas fiestas patronales, que sólo competen y tienen que ver con un grupo en particular, o sea la Iglesia Católica. Yo no sé cómo ustedes van a hacer para salir airosos con los demás grupos religiosos de la comunidad. Yo no sé cómo el Sr. Inspector de Escuelas, Hon. Ramón Sandín, va a cooperar. Si es en su carácter particular, bien; pero que no se involucre la escuela pública, como tampoco debe involucrarse la Administración Municipal, la cual nos representa a todos en general, y no debe unirse a un grupo en particular, como lo está haciendo en este caso, para celebrar una fiesta que es estrictamente particular y sectaria.

Nuestra Iglesia no desea ni puede tener relación con las fiestas de la Virgen del Pilar. Nuestra lealtad a la Biblia, que es la Palabra de Dios; nuestra lealtad a Jesucristo, como el único Salvador; nuestra ideología esencialmente cristiana y espiritual nos impiden participar en dichas fiestas, que lo que hacen es estimular ciertas prácticas que nosotros no cesamos de combatir enérgicamente.

Para los miembros de la Administración Municipal, individualmente, tengo una gran admiración. Para el Sr. Inspector de Escuelas de este Municipio tengo mi más alta consideración, así como los que ocupan puestos públicos. Pero en esta ocasión es cuestión de principios, y para nosotros los Evangélicos, los principios están por encima de todas las cosas. Invíteme para actividades que tiendan para el bien de todos. Ahí estoy yo y está mi Iglesia. Pero en fiestas patronales que en nada hacen bien, no podemos caminar con ustedes.

Ustedes me deben un desagravio y lo espero con dignidad. Yo espero que ustedes se dirijan a la prensa insular, o sea: "El Mundo" y "El Imparcial", y hagan constar públicamente que tanto un servidor, como Ministro Evangélico, como mi Iglesia, como una Iglesia Evangélica, por razón de nuestros Principios Cristianos, no podemos ni estamos dispuestos a formar parte del mencionado Comité Ejecutivo. Si ustedes usaron mi nombre sin mi permiso, están obligados ahora a reivindicarme. Esto lo espero con dignidad y con merecido respeto.

Muy sinceramente,

Rdo. F. Colón Brunet.

Ministro de la Iglesia Bautista de Río Piedras.

FEDERACION ARGENTINA DE LIGAS JUVENILES EVANGELICAS

Texto de la carta enviada al Excmo. señor presidente de la Nación Argentina, General Edelmiro J. Farrel, con fecha 5 de junio de 1945.

La Federación Argentina de Ligas Juveniles Evangélicas, entidad que agrupa a unas cincuenta sociedades que funcionan en diferentes puntos de la república, en su carácter de organismo cristiano no puede permanecer indiferente a los problemas que preocupan al país en que vive—y al cual pertenece la inmensa mayoría de los socios que la componen—y, en general, a los problemas que preocupan a la humanidad. Por esta razón, contemplando la situación por que atraviesa nuestro pueblo, libre de todo interés o propósito que no sea el de prestar una contribución constructiva para la solución de los problemas del país, e invocando el principio del respeto a la personalidad humana que surge de la vida y enseñanzas de Cristo Jesús, viene a solicitar a V. E.:

1. La derogación del decreto que dispuso la declaración de estado de sitio.

2. El restablecimiento de todas las libertades reconocidas por nuestra constitución nacional y la adopción de medidas para el pronto restablecimiento del régimen constitucional.

3. La derogación del decreto sobre delitos contra el estado.

4. La libertad de todos los detenidos o presos por causas políticas y sociales que no se encontraren detenidos o presos a disposición de autoridad judicial competente.

5. La derogación del decreto que modificó la ley 1420 y estableció la enseñanza religiosa católicorromana en las escuelas. A este respecto hacemos constar que nos adherimos a la nota que presentó ante V. E. el año pasado la Confederación de Iglesias Evangélicas del Río de la Plata.

6. El restablecimiento en todo su vigor de la ley de profilaxis social.

7. La derogación de todos los decretos que esta-

(Sigue en la página 10, Col. 2.)

Sirvió Fielmente a su Generación, Don Enrique Espinosa

Por José L. Delgado.

El 1° de agosto de 1945 fuimos hondamente impresionados al leer en el periódico "El Mundo", una nota invitando a los amigos y hermanos de San Juan y la isla al sepelio de don Enrique Espinosa Flores. De primera intención nos fué difícil creer lo que leíamos, ya que ignorábamos que nuestro buen hermano Espinosa estuviera siquiera enfermo. Sin embargo, la noticia nos fué, días más tarde, confirmada por el Rdo. Angel Acevedo.

Sentimos mucho la ida de nuestro amigo y hermano. Era hombre recto. Buen amigo. Compañero fiel. Leal creyente en Cristo. Su ida deja un hueco en la iglesia bautista de Santurce difícil de llenar, pues era un miembro activo, diligente y siempre presto a servir a su amada iglesia. No sólo se distinguió en su iglesia local y en su denominación, sino que también fué un laico que se destacó entre los mejores como un líder en el movimiento evangélico interdenominacional en Puerto Rico. Por su interés en la obra y por sus servicios desinteresados a la causa de la difusión del evangelio, Espinosa se ganó un lugar prominente en el corazón de los hermanos de la isla. Todos le queríamos mucho y le respetábamos. Por estas dotes, bien merece nuestro distinguido compañero laico que le honremos y que demos a conocer alguna de sus actividades y hechos de su vida.

Nació en Lajas, P. R., el día 4 de marzo de 1888. Fueron sus progenitores don Francisco Espinosa Toro y doña Paula de Jesús Flores de Espinosa. En su pueblo natal cursó su instrucción primaria. Después pasó a Mayagüez, en donde empezó su instrucción secundaria, la cual no concluyó por preferir trasladarse a San Juan a trabajar en un comercio. Este hecho no quiso decir que nuestro joven deseara ser toda la vida un simple dependiente de comercio, ni aún siquiera un comerciante en mayor o menor escala. Tenía sus aspiraciones. Deseaba más amplios horizontes y mejor preparación académica. Este empleíto en San Juan no era nada más que un medio de que se valía para economizar algún dinero, para luego trasladarse a Estados Unidos en busca de mejor porvenir. Y en efecto, después de un año o más de trabajo y privaciones, logra lo suficiente y embarca hacia Nueva York.

Aunque muy joven aún, no malgastó ni su tiempo ni su dinero en los establecimientos de diversión de la ciudad de Nueva York. Fué a la ciudad de los rascacielos a hacerse un hombre de provecho. De día trabajaba y de noche estudiaba. De este modo logró graduarse de alta escuela, y más tarde recibió su diploma de Tenedor de Libros, curso éste hecho por correspondencia. Cierto que durante estos años de estudio y trabajo tuvo que hacer grandes sacrificios, tanto en su vida económica como en sus horas de descanso. Pero fué allí a triunfar y lo logró.

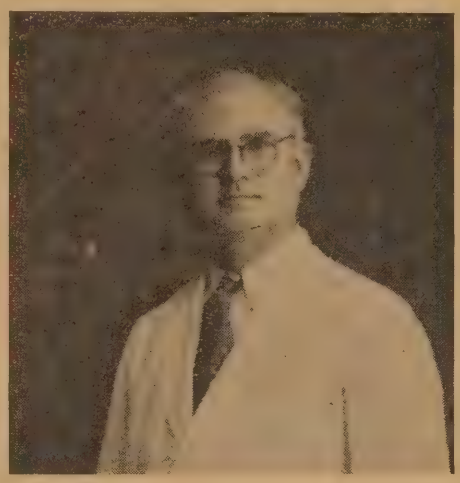

Don Enrique Espinosa Flores

En Nueva York, también, realizó las aspiraciones de todo joven que tiene los anhelos de poseer un hogar. El 9 de julio de 1914 contrajo matrimonio con la entonces Srta. Cándida Pérez, a quien ya había conocido en San Juan, antes de embarcarse. Poco después regresó otra vez a Puerto Rico, estableciendo su residencia en San Juan, en el barrio de Santurce. El hogar de los esposos Espinosa-Pérez se caracterizó siempre por su hospitalidad. Desde el principio de su vida matrimonial, lograron establecer su hogar sobre bases cristianas, haciendo de Cristo su constante huésped. Tanto don Enrique como doña Cándida, se preocupaban porque su hogar estuviera siempre rodeado de un ambiente puro y se respirara una atmósfera de santidad cristiana. Don Enrique era un padre tierno y un esposo fiel. Por eso sus hijos le querían entrañablemente y su esposa le amaba con fidelidad. Concibieron diez hijos, de los cuales sólo cinco le sobreviven, siendo éstos: Enrique, Julio, Ester, Fernando y Alicia.

Trabajó con lealtad en su calidad de tenedor de libros en la "Porto Rico Railway Light and Power," en la "Porto Rico Telephone Company", por nueve años, y en la firma comercial de "Llompart Brothers", por ocho años. Y desde el 1936 hasta el día de su muerte, trabajó de contable en la Comisión de Servicio Público, entidad ésta del Gobierno Insular de Puerto Rico.

Su vida religiosa fué muy intensa. Se convirtió

en el año de 1924, y el 28 de junio de 1925 se unía, mediante el bautismo, a la Primera Iglesia Bautista de Santurce, pastoreada por el Rdo. Angel Acevedo. Desde su conversión hasta el fin de sus días, Espinosa encontró siempre tiempo para dedicarlo con entusiasmo e interés a la obra de la difusión del evangelio, tanto en Santurce como en la isla. Fué un laico activo y militante. En su iglesia ocupó los cargos de tesorero de la misma desde el año de 1927, maestro en la escuela bíblica desde el 1928, y la representó en calidad de delegado a las asambleas anuales de la Convención de Iglesias Bautistas, a la cual le prestó valiosos servicios no sólo en su calidad de miembro de su Directiva sino en otras actividades desplegadas por las iglesias bautistas de la isla.

No sólo se distinguió como líder laico en su iglesia local y en su denominación, sino que también logró sobresalir entre los líderes laicos del movimiento interdenominacional evangélico de Puerto Rico. Sin dejar de ser leal a su iglesia y a su denominación, ayudó con entusiasmo en todo movimiento de cooperación interdenominacional. Para él, los hermanos de las diversas iglesias y grupos de iglesias, eran también sus hermanos, a quienes les debía deferencia, respeto y amor cristiano. Y a manos llenas repartía entre todos su gran bondad. Fué tesorero general de la Asociación de Iglesias Evangélicas de Puerto Rico por unos dos o tres años consecutivos.

Muy especialmente, el hermano Espinosa le dió todo su entusiasmo, energías y tiempo disponible a dos actividades evangélicas. Estas fueron la Asociación de Caballeros Evangélicos de Puerto Rico y la transmisión de servicios evangélicos por la radio. Mencionar estas dos actividades es asociarlas en seguida con don Enrique Espinosa Flores. Ambas actividades estaban muy arraigadas en lo más hondo de su corazón. Era incansable en su afán por conseguir el apoyo moral y efectivo de las iglesias y sus organizaciones en favor de ambas instituciones. No había asamblea bautista ni reunión regional de iglesias en que el hermano no solicitara siquiera cinco minutos de tiempo para hablar acerca de estas dos cosas.

La Asociación de Caballeros Evangélicos le debe a don Enrique mucho de su pujanza actual. Fué uno de sus más entusiastas fundadores y sostenedores. Le sirvió primero como tesorero hasta el año 1934 y como presidente, desde el 1934 al 1942. Tan loable fué su labor y tan apreciada su cooperación que la Asociación, en el año de 1942, al vencerse su término de presidente y queriéndose retirar como tal, le extendió el honor de nombrarlo Presidente Eméritus. Así fueron justamente premiados sus esfuerzos.

En cuanto al uso de la radio en la difusión del Evangelio, sino fué el primero, por lo menos fué uno de los primeros que inició en Puerto Rico una fuerte campaña en su favor. Esta campaña la inició en el año de 1933. Desde entonces, día tras día venía tratando entre las iglesias, las asambleas regionales, convenciones insulares y en la prensa, de la importancia de este medio para difundir el evangelio en y fuera de Puerto Rico. No sabemos cómo podía atender este trabajo, pues su colaboración en el gobierno no le dejaba tiempo disponible para en la semana hacer esta obra. Sin embargo, era incansable. Su entusiasmo tan grande y sus actividades tan intensas, daban la sensación de que Espinosa dedicaba todo su tiempo a estas actividades. Por sus esfuerzos logró sostener por muchos años servicios semanales por la radio. Más tarde, una de las estaciones de San Juan le concedió quince minutos a la semana para difusión gratuíta de un servicio evangélico. Hoy aquellos quince minutos se han multiplicado, y ya son horas semanales las concedidas por todas las estaciones radiodifusoras de Puerto Rico para la transmisión de programas evangélicos. Espinosa fué su pionero. Bien pudiera llamársele el "Pionero de la Difusión por Radio del Evangelio" en Puerto Rico.

Don Enrique Espinosa Flores ha sido llamado por el Señor. Aunque ausente de nosotros, su recuerdo perdurará. Fué un laico que supo aprovechar bien su tiempo y que dió buen testimonio de su fe entre propios y extraños. Fué siervo útil y que supo servir fielmente a su generación. Bien merecida tiene su ascensión al cielo, pues si en lo poco fué fiel, bien está que ya haya entrado en el gozo del Señor. Tal ha sido la voluntad de Dios.

(Viene de la página ocho.)

blecen, por parte del Estado, la oficialización o la protección de juegos de azar.

8. La adopción de providencias que amparen a aquellas personas que, por justificados motivos de conciencia, de índole religiosa, filosófica, etc., no pueden realizar actos militares o bélicos, sin prejuicio de que se les asigne alguna función civil que les requiera un esfuerzo no menor que el que se les podría legalmente demandar para fines militares o bélicos.

Como lo hemos expresado, y como no escapará al criterio de V. E., atendiendo a un llamado de nuestra conciencia cristiana y cumpliendo el mandato de amar no sólo a Dios sobre todas las cosas sino a nuestro prójimo como a nosotros mismos—preceptos que son la base del cristianismo—formulamos estos pedidos. Y rogando a Dios que ilumine los pasos de nuestros gobernantes para bien de nuestro pueblo, saludamos a V. E. con nuestra distinguida consideración.

Por la Junta Representativa de la Federación Argentina de Ligas Juveniles Evangélicas.

Luis E. Odell, Presidente.

Sección Poética

GRACIAS SEÑOR

Gracias, Señor, por el agua
que mitiga la sed y lava el alma.
Señor, tú eres agua viva;
haces la vida fructífera.

Gracias, Señor, por el agua;
florece la tierra y la vida sonríe
plena de ti.....

Gracias, Señor, por el agua,
que con tu sol se eterniza,
pues la gota que muere
es gota que vuelve a frutecer
para calmar la sed.

Gracias, Señor, por el agua,
que se hace sangre en las venas,
—corazón y vida nueva—
por algo eres fuente de agua viva;
quien te toma, tiene vida.

Gracias, Señor, por el agua;
es fragua viva que caldea la entraña
y se torna en energía,
en trabajo útil que lava el alma.....

El sudor es agua viva
caldeada en el servicio de los demás.

Gracias, Señor, por el agua,
que refresca el cuerpo y lava el alma.

Pedro Félix Velázquez.

GRACIAS POR TU PAN

Gracias, Señor, por tu pan;
—pan blanco, negro, como sea—
es alimento para el cuerpo;
ácimo, azucarado, etcétera,
es dulce porque tú lo das.

Es dación de ti;
alabado seas por los siglos de los siglos,
y por los siglos sin fin.

Gracias, Señor, por tu pan.
Eres tú mismo que te das
para nutrir el magro cuerpo,
que guarda tu espíritu,
alabado seas.....

Gracias, Señor, por tu pan;
oblea blanca que se hace sangre
y se hace vida sobreabundante.....
Gracias, Señor, por tu pan.
Si amargo, lo azucaramos
con gratitud a ti;
y se hace más dulce
cuando más te alabamos.

Gracias, Señor, por tu pan.
Es tu cuerpo mismo
que nutre el espíritu.

Pedro Félix Velázquez.

LO QUE ME AGRADA

Me gusta contemplar la dicha ajena
Que disfrutan los seres bien amados,
Y gozar en esta tarde tan serena
La dulcísima paz de los collados.

Me agrada escuchar la alegre risa
Que los niños lanzan al jugar;
Me seduce el susurro de la brisa
Que extasiada escucho sobre mí pasar.

Me agrada contemplar el cielo inmenso
Con sus nubes bordadas como el tul,
Y me siento feliz cuando esto pienso:
"Tú has de ser mi morada, cielo azul".

Me agrada pensar que Jesucristo,
Con miradas de ángeles de luz,
Vendrá a buscar a aquellos que han escrito
En sus frentes el sello de la Cruz.

Me agrada pensar en el gran día
Que Jesucristo su reino tomará,
Y que oiremos la más dulce melodía:
"En mis brazos tú puedes descansar."

Vicenta Charriez de Villaronga.

USO DEL RADIO EN LA EVANGELIZACION

El radio es el medio más moderno, e indudablemente de suma eficacia, para el cumplimiento de la comisión dada por Jesucristo a sus discípulos, y en ellos a su Iglesia, de llevar el Evangelio **"a toda criatura" y "por todo el mundo"**. Donde no puede llegar o no es admitido el misionero u obrero evangélico, las ondas hertzianas se encargan de entrar con las Buenas Nuevas. Muchos las escuchan con interés de aprovecharse; algunos, por mera curiosidad; otros, con espíritu de crítica y antagonismo, y no faltan los que sintonizan con el deseo legítimo de conocer las doctrinas que profesan los evangélicos. Pero, como la Comisión de Jesús no fué de **convertir** al mundo, lo que es obra del Espíritu Santo, sino de **predicar y enseñar**, incumbe a todo creyente la obligación de predicar a tiempo y destiempo, oportuna e importunamente, y por todos los medios a su alcance, para cumplir el mandato de su Señor.

"La Voz de los Andes" debe su existencia a este mandato, y el Señor ha bendecido sus esfuerzos, haciendo que sus ondas puedan llenar todos los ámbitos de la tierra y que el Evangelio, anunciado desde sus micrófonos, haya producido, frutos de salvación en las almas, aún en las regiones más apartadas e incógnitas. Esta estación está al servicio de todas y cada una de las agrupaciones evangélicas de los pueblos de habla hispana, para ayudarles a dar a conocer el poder salvador del Nombre de Jesús por todos nuestros pueblos.

Algunas de estas agrupaciones e iglesias evangélicas se han aprovechado ya de las facilidades que "La Voz de los Andes" les ha ofrecido; otras no lo han hecho probablemente porque no se han dado cuenta de que esta estación evangélica no tiene otro propósito que ayudarles con todo amor y desinterés, o porque no saben cómo hacer uso de nuestros programas en la evangelización.

Para todos los creyentes

Todo evangélico individualmente, o en grupos, debe sentirse con perfecta y absoluta libertad para dirigirse a "La Voz de los Andres", solicitando que se dirijan mensajes o campañas especiales de evangelización para un grupo aislado, para un pueblo entero y aún para una nación, en la seguridad de que si la hora es conveniente y no hay obstáculo ajeno a la estación que lo impida, será cariñosamente atendido. Estas campañas pueden extenderse aún al Continente, en confirmación de lo cual se está actualmente preparando y organizando una Campaña de Evangelización para toda la juventud de Hispanoamérica. La entidad encargada de la organización y propaganda de esta Campaña, es la "Unión Latinoamericana de Jóvenes Evangélicos", con sede en Buenos Aires, y será dirigida y realizada desde "La Voz de los Andes", de Quito. Cuantas asociaciones de jóvenes evangélicos deseen adherirse a esta Campaña, pueden ponerse en comunicación cuanto antes con el Secretario Ejecutivo: Señor Wenceslao Bahamonde, Apartado 45, Huancayo, Perú, si es que no han sido ya invitadas a hacerlo.

Uso individual

La manera de utilizar nuestros programas evangélicos para la evangelización es sumamente sencilla, si se tiene interés en ello.

El creyente, que tiene un receptor propio, invita a cuantas personas pueda a que escuchen los mensajes, teniendo de antemano bien preparada la habitación con una o varias Biblias a la mano y algunos himnarios, para poder buscar las citas bílicas que se den y acompañar en el canto de los himnos que se anuncien. El canto es una de las cosas que más atraen a los que no conocen el Evangelio, y su interés se duplica cuando se le invita a ellos mismos a tomar parte en él.

No se deben admitir discusiones durante la transmisión; pero siempre debe haber una persona capacitada, que pueda comenzar sabia y celosamente el mensaje recibido, después de terminada la transmisión, haciendo oportunas observaciones y recalcando la invitación de entregarse al Señor, que ya haya hecho el predicador desde el micrófono.

Si el receptor de radio es ajeno y el dueño lo permite, se busca la onda de "La Voz de los Andes", y si los presentes son desconocedores del Evangelio, cuando se den cuenta del mensaje que se trasmite, el creyente avisado hará atinadas reflexiones sobre lo oportuno, provechoso, etc., de dicho mensaje, procurando despertar en ellos el interés en la parte espiritual del mismo. Una vez que los presentes conocen la estación y sus ondas, se debe invitarlos a que la sintonicen siempre que puedan para seguir conociendo más acerca del Evangelio, y si hay oportunidad, el mismo creyente debe hacer nueva cita con ellos para escuchar juntos.

En los pueblos y ciudades

Si se trata de una campaña especial dirigida a un pueblo entero o una ciudad, el primer paso que se debe dar es ponerse de acuerdo todas las iglesias evangélicas que haya en él, si hay más de una, comunicar después sus deseos de hacer dicha campaña a "La Voz de los Andes", indicando los medios y la hora, y hacer conocer a todos los que posean un receptor de radio en la localidad que tal día a tal hora, desde Quito, Ecuador, se van a dirigir uno o varios mensajes especiales para el pueblo. La curiosidad natural hará que muchos, si no todos, se interesen en conocer que es lo que les van a decir, y si como ocurre en un buen número de localidades, la municipalidad tiene algunos receptores para el pueblo, se debe procurar que estos también estén a la misma hora en la sintonía de "La Voz de los Andes." En algunos pueblos han aprovechado la oportunidad de celebrarse alguna fiesta popular para pedir que, con tal motivo, se les dirija un mensaje especial, con resultados excelentes. Es muy importante que haya un creyente por lo menos, a ser posible, en cada receptor que ha de sintonizar el mensaje, a fin de retener la atención, despertar el interés y aprovechar la ocasión para invitar a la aceptación del Evangelio. La experiencia ha demostrado que si los hermanos del lugar tienen suficiente celo y entusiasmo, pueden lograr que la mayoría de los habitantes del pueblo escuchen el mensaje evangélico en tales ocasiones, lo que no harían de otra manera.

En las congregaciones

Existen congregaciones evangélicas, que, por diversas causas, no pueden tener pastor propio, y que desearían de vez en cuando o con motivo de alguna celebración especial, tener quien les hablara. "La Voz de los Andes" ha llenado ya en algunas oportunidades esta necesidad, a invitación de las congregaciones interesadas. Para ello, se ha colocado el receptor en lugar conveniente del Templo o salón de reunión, y otro, si se dispone de él, a la entrada del mismo templo, para que oigan los vecinos y transeúntes. El encargado de la reunión dirige los preliminares para preparar el ambiente, y al llegar la hora de la trasmisión, los asistentes tienen sus Biblias e himnarios para tomar parte en ella.

Es muy de tener en cuenta que no se puede proceder de la misma manera con personas conocedoras o, por lo menos, simpatizantes con el Evangelio, que con las que son indiferentes o antagónicas a él. Mientras que con las primeras se puede organizar un verdadero culto evangélico, con lectura bíblica, oración, canto de himnos, etc., con las segundas se ha de proceder con mucho tino y prudencia. Con éstas debe contarse con el elemento sorpresa, que les produce el mensaje

(Sigue en la página 15, Col. 3.)

HOGAR Y NIÑEZ

LA TRAGEDIA DE LA "NAVE BLANCA"

Por Carlos Dickens

En cierta oportunidad, el rey Enrique I de Inglaterra, hijo de Guillermo el Conquistador, decidió ir a Normandía con su hijo, el príncipe Guillermo, y una gran comitiva, para que en una solemne ceremonia los nobles normandos reconociesen como su sucesor a dicho príncipe, y para que éste celebrase su compromiso con la hija del conde de Anjou.

Realizadas las ceremonias con grande pompa y regocijo, toda la comitiva se preparó para regresar a Inglaterra.

Entonces, se acercó al rey el capitán Fitz-Stephen, y le dijo:

—Mi soberano, mi padre le sirvió toda la vida en el mar. Estuvo en el puesto de comando del navío en el cual vuestro padre viajó para conquistar a Inglaterra. Os suplico que me concedáis el mismo lugar. Tengo una buena nave aquí en el puerto, llamada la "Nave Blanca", tripulada por cincuenta marineros de fama. Pido, señor, que concedáis a vuestro siervo la honra de llevaros a Inglaterra.

—Siento, amigo mío—respondió el rey,—pero ya está escogido mi navío, y por eso no puedo navegar con el hijo del hombre que sirvió a mi padre. Pero el príncipe con todo su séquito irá contigo, en la linda "Nave Blanca," tripulada por cincuenta marineros de fama.

Una hora o dos después, el rey se hizo a la vela en el navío que había escogido, acompañado de otros barcos, y navegando toda la noche con viento favorable, llegó a la costa de Inglaterra hacia la mañana. Siendo todavía de noche, las personas que iban en algunos navíos oyeron un grito que llegaba de alta mar, y quisieron saber de qué se trataba.

El príncipe había ido a bordo de la "Nave Blanca" con ciento cincuenta nobles, jóvenes como él mismo, entre los cuales había dieciocho insignes señoras de la más alta alcurnia. Toda esa jovial comitiva, con sus siervos y cincuenta marineros, daban un total de trescientas almas a bordo de la hermosa "Nave Blanca."

—Fitz-Stephen, da tres barriles de vino a los cincuenta marineros de fama—dijo el príncipe.—Mi padre salió del puerto. ¿Cuánto tiempo nos falta para estar aquí y llegar, sin embargo, a Inglaterra con el resto?

—Príncipe—dijo Fitz-Stephen—, cincuenta hombre y la "Nave Blanca" alcanzarán al navío más rápido que esté al servicio de vuestro padre el rey, si zarpamos a medianoche.

El príncipe dió la orden de que se alegrasen; y los marineros bebieron tres barriles de vino; y el príncipe y su noble comitiva bailaron en el puente de la "Nave Blanca."

Cuando finalmente ésta partió del puerto de Balfeur, no había un solo marinero sobrio a bordo. Pero todas las velas estaban desplegadas y los remos se movían alegremente. Fitz-Stephen iba en el timón. Los jubilosos nobles, y las nobles señoras, cubiertas de brillantes mantas matizadas, para protegerse del frío, conversaban, reían y cantaban. El príncipe animaba a los cincuenta marineros a remar con más fuerza, para honra de la "Nave Blanca."

De repente, se oyó el estruendo de un tremendo choque, y un grito de espanto se elevó de trescientas personas.

Fué el grito que aquellos que iban en los navíos distantes del rey oyeron sobre el agua. La "Nave Blanca" había encallado contra una roca, y se estaba hundiendo rápidamente.

Fitz-Stephen puso, con toda premura, al príncipe en el bote con algunos nobles.

—Partid—les dijo,—y remad hacia la tierra. No está lejos, y el mar está sereno. El resto pereceremos.

Mas cuando remaban apartándose del navío que se estaba sumergiendo, el príncipe oyó la voz de su hermana María que pedía socorro. Nunca en su vida la había querido tanto, y gritó en agonía:

—Volved, no puedo dejarla.

Volvieron. Cuando el príncipe extendió sus brazos para asir a su hermana, fueron tantas las personas que saltaron al bote, que éste zozobró. Y en el mismo instante la "Nave Blanca" se fué a pique. Solamente dos hombres quedaron flotando: un hidalgo llamado Godofredo, y un pobre carnicero de Ruán. Luego vino otro hombre nadando en dirección a ellos, a quien conocieron cuando apartó a un lado sus cabellos mojados. Era Fritz-Stephen.

Cuando oyó que el príncipe y toda su comitiva se habían hundido, Fitz-Stephen, con el rostro amargado, gritó:

—¡Ay de mí, ay de mí!—y se dejó ir al fondo del mar.

Los otros dos se quedaron agarrados de una viga durante algunas horas. Al final el joven dijo con voz débil:

—Estoy exhausto y entumecido de frío, no puedo ya sujetarme más. Adiós, buen amigo, Dios te salve.

Y él también se hundió, con toda la brillante multitud, y solamente se salvó el pobre carnicero de Ruán. Por la mañana, algunos pescadores lo vieron flotando en su casaca de piel de carnero, y lo salvaron, el único testigo de la terrible tragedia.

Durante tres días, nadie osó llevar la noticia al rey.

Al final, mandaron a su presencia a un niño, quien, llorando amargamente, y arrojándose a sus pies, le dijo que la "Nave Blanca" se había perdido con todos los que iban a bordo.

El rey cayó al suelo como muerto, y se dice que después de esto nunca lo vieron reír.

¿CUAL HABRIAS ESCOGIDO TU?

Un hermoso día de primavera, cuando era niña, mi madre y yo nos hallábamos en un jardín juntando flores, y al detenernos delante de un rosal, una hermosa mariposa voló de una de las rosas.

—¡Mamá!—exclamé— ¡cuán hermosa es esa mariposa! ¡Cuánto deseo ser como ella!

—Pero niña, desea más bien ser una abeja —díjome mamá, señalándome una que pasaba sobre una flor.

—¡Qué insecto tan sin gracia!—contesté.

—Sí, pero la abeja es un insecto útil y laborioso. Durante el verano almacena para el invierno, no solamente lo que necesita para sí, sino para ti y para mí. Yo preferiría ser una industriosa abeja mil veces más que una ociosa mariposa, por bella que ésta sea.

LA PACIENCIA

"En tiempos difíciles la paciencia llena la palma. El Señor resucitado llama al Evangelio "la palabra de mi paciencia." La suprema virtud cristiana es la de perseverar hasta el fin. La paciencia en el Nuevo Testamento no es, como para nosotros, algo semejante a la resignación; se asemeja algo más al coraje, a la perseverancia, a la realidad."—**James Denney.**

MISCELANEAS

CHARIS GOULD, M.D., Y SU OBRA MEDICO SOCIAL

Es tal el cúmulo de ideas, sentimientos y sensaciones que ha invadido mi pobre intelecto, que al querer todos ellos salir a luz producen en mí mil encontrados reflejos de naturaleza indescriptible. Es Charis Gould toda una vida repleta de ópimos frutos. La vida entera de una mujer, única en su época, y cuya personalidad retrotrae vidas y tiempos ya vividos, tiempos y vidas por vivir. Charis Gould, suprema expresión de todo lo bello y bueno que ha existido, aún su nombre, griego en su origen, refleja la intelectualidad y el arte, sintetizando el fin para el cual forjó una vida entera, pletórica de amor a Dios por medio del servicio a los hombres.

Movida por el amor a Dios y a la Humanidad, esta mujer dedicó toda su vida al servicio. No lo hizo por mor de poseer bienes terrenales, sino por amor. La compensación de sus servicios no estaba en dineros, sino en bendiciones y en prestigio social y profesional de carácter irreductible. Vivió una vida llena de actividades; sociales y actividades profesionales. No se ciñó únicamente a lo profano, sino también que penetró en el campo del Señor. Este la iluminó, escogiéndola para que predicara sus sabias enseñanzas.

Sus años en el "Ryder" fueron pródigos en actividades sociales. Organizadora jovial de fiestas sencillas en su esencia y principios, pero elaboradas en sus fines y enseñanzas, fueron siempre el tema obligado y simpático de todos nosotros, por mucho tiempo después.

Amante ardiente de la música, divino arte, que dominaba con singular maestría, encontró feliz cauce a este río de entusiasmo, interpretando al piano, a la guitarra y por su voz, originales composiciones que han permanecido inéditas, sin título, y extraviadas, como esos hijos que no tienen padres.

Fué fundadora y socia activa del Club Altrusa, que tiene su sede en San Juan, y extiende sus actividades por toda la Isla, fomenta el bienestar la meticulosidad de las estadísitas manifestaciones de cultura y civismo entre la sociedad puertorriqueña, reflejando y manteniendo fielmente aquella cultura hispana de la que estamos tan orgullosos.

Americana por raza y mejicana por nacimiento, enriqueció sus conocimientos linguísticos, cultivando y hablando el español como hija de España. Figura prominente en todos los conciertos insulares, miembro activísimo y considerado de Pro-Arte Musical de Puerto Rico, llevó siempre en su compañía a algún dilecttanti del bel canto, de los conciertos de piano, violín y sinfonías. En muchas ocasiones fuí su indigna invitada y feliz partícipe de esas fiestas culturales que tanto añoro.

El ambiente simpático y amplio en que siempre vivió, como mariposa de luz cultural, la hizo conocida en toda la Isla y en todos los sitios con orgullo declaraba que era "La médica del Ryder."

Su contrato como doctora del "Hospital Ryder Memorial" fué la feliz culminación de la sabia dirección de la "American Missionary Association" quien se apuntó un soberbio triunfo al hacer esta adquisición de tanto valor, profesional, cultural y cristiano.

No daré números que hagan resaltar la meticulosidad de las estadísticas, mas no obstante, declaro que el volumen de trabajo rendido por Charis Gould, mientras estuvo en el "Ryder ", ha hecho historia y constituye uno de nuestras más estimables fuentes de buen nombre como institución cristiana y profesional.

Lo fecundo de su labor profesional y el pleno dominio de la materia a la que dedicó su entera existencia, salvaron muchas vidas y arrancaron de las entrañas fértiles de un sinnúmero de madres puertorriqueñas el soplo de vida hecho carne, dispuesta a palpar ya las realidades del mundo.

Nuestra doctora Gould, quien vivió una vida toda en sus diversos aspectos sociales, como organizadora, dirigiendo movimientos tendientes a una estabilidad cristiana, plenos de goces, erradicando lo morboso y dañino, purificándolo todo; como compañera, marchando hombro con hombro, sosteniendo a su hermano, levantando al caído, sanando al enfermo. En su campo profesional obtuvo el grado máximo, y en el campo social dejó esa sensación de absoluta necesidad para todos que se caracteriza o sintetiza en lo irreemplazable.

Su vida fué vivida en plenitud. Como esposa, madre y doctora, conoció el amor, y a él se entregó, con sincera devoción, perfumando con su divino aroma el corazón de quienes siempre la amarán, la memoria de quienes siempre la recordarán, y el pensamiento de quienes siempre la venerarán.

Luz E. Fuentes.
Sec. Ryder Memorial Hosp.

ASOCIACION DE IGLESIAS EVANGELICAS DE PUERTO RICO

A todos los Ministros, Pastores e Iglesias de la Asociación de Iglesias Evangélicas de Puerto Rico.

Estimados hermanos:

En primer lugar, esta es para darles las gracias por su cooperación en todas las actividades y proyectos de nuestra Asociación.

Además, es para informarles de la Asamblea Anual que se celebrará durante los días 15, 16 y 17 de noviembre próximo en el Templo "Union Church" de Miramar y del Programa de Conferencias que hemos preparado con relación a la visita del Dr. Stanley Jones, quien llegará a Puerto Rico el sábado 8 de diciembre a las 10:00 A. M. Esperamos ustedes puedan cooperar con nosotros en lo siguiente:

1. Enviando su cuota anual de $2.00 y su cuota especial de $3.00 al Rdo. C. M. Morton, P. O. Box 424, Bayamón, P. R.

2. Enviando una buena delegación a la Asamblea.

3. Notificando a la mayor brevedad posible los nombres de los dos directores que van a representar a su denominación en la Junta de Directores que ha de ser instalada el viernes 16 de noviembre en la Unión.

4. Si usted es miembro de alguno de los Comités permanentes de la Asociación, venga preparado para informarnos de su labor.

5. Queremos darle la buena noticia de que los Secretarios de las Juntas Misioneras estarán con nosotros en la Asamblea y tomarán parte en la misma.

6. Esta es una obra de todos; por esa razón el éxito depende de vuestra cooperación.

7. Esperamos que usted y la misionera de su iglesia no falten al retiro que celebraremos en McLean durante los días 10 al 12 de diciembre con el Dr. Stanley Jones. Los gastos de hospedaje, cama y comida por los dos días serán $3.00 por todo el tiempo. Empezaremos el lunes 10 a las

12:00 M. y terminaremos el miércoles 12 a las 12:00 M.

Fraternalmente,

Isidro Díaz López.
Sec. Ejecutivo.

UN SOLDADO ESCRIBE

Siempre he sido un ferviente lector de "Puerto Rico Evangélico", su amena e interesante revista, donde siempre he encontrado artículos que para mí han sido fuente de enseñanza y alimento para mi alma.

Deseo por medio de "Puerto Rico Evangélico" hacer llegar un cordial saludo a todos mis amados hermanos de la Iglesia Discípulos de Cristo de Espinosa, Vega Alta y Santa Rosa.

Félix R. Rivera.

LITERATURA PARA LA ESCUELA DOMINICAL

El anuncio de que el Seminario Bíblico Latino-americano había contratado con "The Gospel Light Press" de California, la traducción y publicación en castellano de la famosa serie de lecciones bíblicas para la escuela dominical, ha despertado mucho interés en el mundo evangélico de habla española. De todas partes han llegado al Seminario solicitudes para más informes y hasta pedidos para escuelas completas. Aunque se estaba prosiguiendo activamente la obra de traducción, no era posible en los meses pasados anunciar definitivamente la fecha en que dicha literatura estaría lista para la distribución. Ultimamente se nos ha asegurado que los manuales para el primer trimestre de los departamentos Primario y Primario Superior **saldrán impresos para fines de septiembre de este año.**

Con estos manuales, preparados científicamente, unos para maestros, y otros para alumnos, se da comienzo al estudio sistemático y consecutivo de la Biblia, que al proseguirse hasta su fin resultará en una educación sólida y espiritual en la Palabra de Dios para los alumnos de la Escuela Dominical. El curso de estudios comienza con las primeras historias bíblicas, y los manuales de ambos departamentos se adaptarán admirablemente a las necesidades de toda clase de escuela dominical. Con la ayuda del Señor, se propone imprimir progresivamente los manuales de cada trimestre hasta completarse la serie entera.

Los hermanos manuales que, D. V., estarán listos para distribución a principios de octubre de este año, son los siguientes:

Del Departamento Primario:
"Primeras Historias Bíblicas" (Maestro.)
"Mi Libro de Historias Bíblicas". (Alumno)

Del Departamento Primario Superior:
"Historias de los Comienzos" (Maestro
"Los Grandes Héroes del Antiguo Testamento" (Alumno)

El precio de estos manuales impresos en papel fino, es 12 centavos c/u para los manuales del maestro. Para pedidos que alcanzan un valor de menos de $3.00 añádase el 10% para los gastos de envío.

Los pedidos en los Estados Unidos de América o en México pueden hacerse a "The Gospel Light Press", 1443 North Vine Street, Hollywood 28, California. Para el resto de la América Latina los pedidos o solicitudes de informes pueden dirigirse al **Seminario Bíblico Latino-americano,** Apartado 901, San José de Costa Rica.

NUEVO EVANGELICO

Nos informa nuestro estimado hermano, señor Juan Ortiz, de la Playa de Ponce, que su amada esposa le ha obsequiado con un hermoso niño que llevará por nombre Esdras Misael.

Nuestras felicitaciones al hermano Ortiz, y muchas bendiciones para el recién nacido.

DISCOS DE HIMNOS PARA RADIO

Estos discos, especialmente preparados para los trópicos, se usan en la actualidad en programas evangélicos de radio.

Pueden usarse también en el hogar, pues contienen himnos y coros evangélicos preciosos. Elimine la música mundana y recréese con esta música sagrada, que eleva y ennoblece la vida.

Diríjase a Vicente Rangel, Bloomfield College and Seminary, Bloomfield, N. J.

"ECOS DEL GRAN LIBRO"

Por el Rdo. José Espada Marrero.

Este libro es el Evangelio en canción, en verso armonioso, y tiene un mensaje para todo el que lo lea con interés espiritual.

A fin de ponerlo al alcance de todos los bolsillos, el autor ha consentido en rebajarlo de precio, y hoy se ofrece al precio mínimo de 50 centavos.

No deje pasar esta ocasión, y envíe su pedido en seguida a "Puerto Rico Evangélico", apartado 1707, Ponce, Puerto Rico.

Descuento especial en cantidades de 10 en adelante.

La Serie
"LUZ DEL EVANGELIO"
de Lecciones para Escuela Dominical ofrece a su escuela un Curso completo de Estudio

Moderno Científico Todo Bíblico Evangélico Graduado

El Seminario Bíblico Latinoamericano se complace al anunciar que los primeros manuales de esta famosa serie de lecciones en castellano estarán listos para distribución en octubre de este año. Para más informes o pedidos diríjase al **Seminario Bíblico Latinoamericano, apartado 901, San José de Costa Rica.**

(Viene de la página 12.)

evangélico oído por el aire en circunstancias que tal vez no esperaban. El creyente celoso sabe aprovechar esta circunstancia para hacer ver la necesidad del evangelio para todos individual y colectivamente.

No se ha de olvidar que ni el mensaje dado por radio, ni los que escuchan, recibirán provecho espiritual, si no es el Espíritu de Cristo el que mueve los labios del que habla o canta, y al mismo tiempo el que abre los corazones de los que escuchan. "Si Jehová no edificare la casa, en vano trabajan los que la edifican. De ahí la necesidad de la intercesión. "Orad", pues, "sin cesar."

Horario y ondas

Los programas evangélicos de "La Voz de los Andes" se trasmiten todos los días:

Cantos en la Aurora a las 8:00 a. m. en ondas de 19 metros, 24 metros y 31 metros.

Luz Cotidiana a las 8:15 a. m. ondas de 19 metros, 24 metros y 31 metros.

Melodías Sagradas a las 6:45 p. m. en ondas de 24 metros, 31 metros y 48 metros.

Ecos Evangélicos a las 8:00 p. m. en ondas de 24 metros, 31 metros y 48 metros.

En los días domingo se trasmite además el Culto Evangélico Dominical desde el Templo Evangélico de Quito a las 11:00 a. m. en las mismas ondas.

Los oyentes del Ecuador y repúblicas vecinas podrán también escuchar todos estos programas en onda larga de 308 metros, y onda media de 73 metros.

M. Garrido Aldama.
Director Cultural.

(Envío de la Estación "La Voz de los Andes.")

NOTICIAS DE LAS IGLESIAS

IGLESIA EVANGELICA UNIDA DE PUERTO RICO

YAUCO

No hay duda de que nuestro Aniversario ha sido una gran bendición de lo alto ya que todo resultó un éxito. Durante los días del 29 de julio al 5 de agosto celebramos servicios de oración, y durante los días 6 al 10 de agosto celebramos una campaña que resultó de gran beneficio espiritual para todos.

El viernes 10 de agosto tuvimos el privilegio de tener con la Sociedad de Esfuerzo Cristiano al inteligente y consagrado joven Luz H. Pérez, Pastor y maestro presbiteriano en Lajas. Este buen hermano estuvo acertado en sus ideas. Que Dios le bendiga.

El sábado 11 tuvimos la inauguración de un nuevo pabellón construído en el patio de la iglesia. Este acto resultó muy interesante, y luego de la ceremonia de dedicación, fuímos obsequiados con refresco y galletitas.

Comenzando con la Escuela Bíblica del domingo 12, se llevó a cabo una serie de servicios especiales en los cuales tuvimos el privilegio de tener con nosotros al Rdo. M. E. Martínez, al hermano José Camacho y al pastor Arturo Olivieri. Todos estos tuvieron mensajes edificantes para la congregación. La noche cumbre de la ocasión fué el jueves 16, en que todos los hermanos se prepararon para la celebración del cumpleaños de la Iglesia. Desde bien temprano se notaba el entusiasmo. En esta ocasión nuestro templo se encontraba completamente lleno, calculando que no había menos de 450 personas. Tuvimos visitas de las siguientes iglesias: de la Iglesia Bautista de Yauco, Iglesia Evangélica Unida de Guayanilla con el Rdo. José A. Luciano, Iglesia Evangélica Unida de Santa Isabel con su pastor, Rdo. Juan Díaz Acosta, Iglesia Evangélica Unida de la Calle Marina de Ponce con su pastor, Rdo. Domingo Franceschi. Además hubo un número de amigos de Yauco. El mensaje de la noche estuvo a cargo del Rdo. Miguel Limárdo, quien en una ocasión fuera pastor de esta grey. El mensaje presentado por el Rdo. Limardo fué uno sencillo pero de honda significación para el mundo presente y la actitud que debe asumir la Iglesia Cristiana.

La ofrenda de Aniversario ha ascendido a $214.00, lo que indica que nuestro ideal en este sentido fué alcanzado. Damos gracias a nuestro Dios porque este Aniversario nos ha dejado con una nueva visión y nos ha estimulado a seguir luchando en las cosas del Reino. Extendemos nuestra gratitud también a todos los hermanos que tuvieron a bien cooperar con nosotros.

Notas sociales.— Recientemente contrajo nupcias la Srta. Milca Morales, hija de nuestro Pastor, con el correcto caballero Domingo A. Marietti. Ofició en la ceremonia el Rdo. M. E. Martínez.

También unieron sus destinos en santo matrimonio el hermano Benjamín Ruiz, secretario de la iglesia, con la culta Srta. Aida Pacheco. Esta ceremonia se celebró en nuestro templo oficiando el Rdo. Ramón Morales Vega. A estas nuevas parejas les deseamos muchos años de felicidad, y que el Señor les sea bendiciendo en su nueva vida.

Eurípides Rodríguez Díaz.

CEIBA

Aguas Claras

Nupcias.—En la noche del 15 de septiembre unieron sus destinos en santo matrimonio la señorita Inés María Solero con el joven caballero Marcelo Díaz, ambos miembros activos de nuestra iglesia.

La boda se celebró en el templo, oficiando e en la ceremonia el Rdo. Plácido Vázquez, ministro de la iglesia de Ceiba.

Fué apadrinada la feliz pareja por el señor Lucas Velázquez y la Sra. Ricarda Millán, ambos parientes de la novia.

Eterna luna de miel deseamos a los desposados.

América Arturet,
Sec. Corresp.

CEIBA

Quebrada Seca

"¡Cómo han caído los valientes!", fué la expresión del gran David a la muerte de Saúl y Jonathán. Y es la que usamos para anunciar el fatal desenlace de dos veteranos de la fe evangélica. Nos referimos al de doña Juana Coto y al de don Martín Ríos. La primera cae luego de resistir pacientemente los embates de una prolongada enfermedad. Y cae con toda la dignidad de una heroína cristiana, alabando y glorificando al Señor. El segundo fué víctima de un automóvil que lo arrolló el domingo 9 de septiembre. Horas antes de morir y ya en el Hospital de Distrito de Fajardo, el dolor producido por fuertes contusiones no le impidió que proclamara que se encontraba "salvo en los tiernos brazos del Salvador."

Feliz Advenimiento.—La cigüeña trajo felizmente un nuevo heredero a los esposos Elizabeth Santiago y Angel M. Saldaña, pareja procedente de Santa Isabel que ha radicado su hogar en Quebrada Seca hace algún tiempo. El hermoso niño responde al nombre de Angel M. Saldaña Jr., y mucha es la alegría que reina en el hogar. Ricas bendiciones deseamos para los padres como para el niño.

CAMPO BAUTISTA

CAGUAS

Poderoso mensaje.—Fué el que tuvimos el privilegio de escuchar de labios del Rdo. Tomás Rosario Ramos la noche del 9 de Septiembre, con motivo de la instalación de la directiva de los fraternos evangélicos de la Escuela Superior de Caguas.

El capellán Alvarez.—Dos días después las damas también tuvieron el privilegio de escuchar otro no menos poderoso mensaje dado por el Rdo. Carmelo Alvarez, actualmente destacado en el campamento O'Reilly. Este hermano ha hecho una fecunda labor espiritual entre nuestros muchachos uniformados.

Ramón López.—Este paciente y consagrado hermano está de nuevo en el Sanatorio Insular. Le recordamos con simpatía y oramos por él.

Necrológica.—Hace pocas semanas entregó su espíritu al Señor la niña Felícita Rivera, hija de nuestros hermanos Pedro Rivera y Juana Anaya. Durante su enfermedad iba ahorrando los centavos y vellones que le daban con el propósito de entregarlos como ofrenda a su iglesia. Después de su muerte, su buen padre nos entregó la cantidad de $1.18, "olor de suavidad, sacrificio acepto, agradable a Dios." Esperamos que los niños de nuestra iglesia regalen un escaño a la inolvidable y generosa hermanita en la fe Felícita Rivera.

Enfermedad misteriosa.—De tal podemos calificar la que está padeciendo el niñito Enrique Rivera, quien, a la temprana edad de cuatro años, ha perdido repentinamente el habla y el control del movimiento muscular de una parte de su cuerpecito, siendo con frecuencia de convulsiones. Los médicos están estudiando seriamente este caso. Pedimos a los hermanos que oren por la pronta y completa

salud de este niño. Es hijo de nuestro consagrado hermano don Juan Rivera.

CORRAL VIEJO

El día 22 de septiembre se llevó a efecto en nuestra iglesia el acto oficial de instalación de nuestro pastor el Sr. José D. Camacho. Fué esta una gloriosa ocasión donde se hizo realidad la contestación a la oración que por dos años estuviera elevando esta iglesia al Padre Celestial en demanda de un obrero.

El acto se desarrolló en un ambiente de intensa espiritualidad y regocijo. Nuestro templo fué invadido por delegaciones de las iglesias limítrofes de Ponce y Playa de Ponce, y también por una nutrida representación de la iglesia Bautista de Yauco, de donde procede nuestro nuevo pastor. Cada una de estas delegaciones estaba acompañada por su respectivo obrero. Los Rdos. Erasmo M. Bernier, Marcos A. Santiago, Ramón Morales Vega, de la Iglesia Evangélica Unida de Yauco; el pastor Roberto Navarro y los laicos Tomás Pérez, de Yauco, y la Sra. Elisa Laboy, en representación de nuestra iglesia, tuvieron a su cargo la dirección del programa de la ocasión. Por boca de su representante, la iglesia dió una unánime acogida al nuevo obrero, e hizo promesas fervientes de respaldo y cooperación con miras al mayor desarrollo de la obra evangélica en estos campos.

Fué una nota simpática en el programa la lectura de la carta que enviara el Rdo. Adolfo Camacho, padre de nuestro pastor, en la cual expresaba el regocijo que experimentaba en tal ocasión, a la par que amonestaba a la iglesia y su nuevo pastor sobre sus responsabilidades mutuas frente a la Obra del Señor.

Cerró el acto el pastor recién instalado con palabras de agradecimiento y de promesa; pidiendo al Padre de las luces le guiara en el desempeño de sus responsabilidades a fin de realizar un ministerio digno y de copiosos frutos.

Servicio tan inspirador y tan glorioso nos da la nota de una nueva era en la vida de nuestra iglesia, y confiamos en el Señor que el pastorado del hermano Camacho será de gran beneficio para la obra del Señor en esta iglesia. Queremos expresar por este medio nuestra gratitud a los hermanos que cooperaron con nosotros en tan hermosa ocasión.

Corresponsal.

SAN LORENZO

La iglesia que recibirá la próxima Convención Bautista, en marzo próximo, ha tenido cambio de pastores. Nuestro amado y bien recordado pastor, don Vicente Vázquez, ha ido a llenar la vacante de la iglesia hermana de Canóvanas. Con motivo de su partida de entre nosotros, las organizaciones y la iglesia celebraron varios actos en su honor. El más importante fué el llevado a cabo por la iglesia en la mañana del domingo 26 de agosto. Con el templo totalmente lleno, nuestra iglesia ofreció varios presentes a don Vicente, a doña Adela, y a su hija Sally. Nuestros corazones compungidos y los ojos embargados en dolor y lágrimas fueron el mejor testimonio del hondo aprecio que se supo ganar esta familia en nuestra vida. Después de once años de labor, es lógico llorar ante la partida de tan fiel pastor y tan buen amigo. ¡Que el Señor le ilumine en su nuevo campo de labor!

El domingo 16 de los corrientes nuestra iglesia llevó a cabo la instalación de nuestro nuevo pastor, el joven Ismael Montañez Brugueras, y quien desde el día primero del mes estaba trabajando entre nosotros.

Con motivo de su instalación tuvimos las visitas de dos miembros del comité de Cooperación Pastoral, los hermanos Rdo. Webber y don Andrés Montalvo. También participó en la ceremonia el Rdo. Abelardo M. Díaz Morales, pastor de la Iglesia de Caguas, y quien vino acompañado de un nutrido grupo de hermanos de aquella grey. Nuestro hermano don Félix López dió la bienvenida al nuevo obrero.

Esta doble experiencia nos ha dado la oportunidad de testimoniar nuestras simpatías cristianas al que se fué y ofrecer nuestra máxima cooperación al que viene.

¡Que todo sea para la gloria y honra de Dios!

Corresponsal.

CAMPO METODISTA

BARRIO OBRERO

De vuelta entre nosotros.—Después de un año de ausencia en los Estados Unidos donde hacía los estudios para su doctorado, ha vuelto a la Isla y se haya otra vez entre nosotros el profesor Juan Daniel Curet. Nos alegramos mucho de los triunfos del hermano y apreciamos mucho su cooperación en la iglesia.

Simpática boda.—El 31 del pasado agosto se llevó a efecto en nuestro templo la boda del hermano Helión Cruz con la Srta. Sara González Olivieri. Una eterna luna de miel acompañada de las más ricas y abundantes bendiciones del Señor deseamos a los contrayentes.

Su primogénito.—El hogar de los esposos Curet-Meléndez ha sido aumentado con la venida de su primogénito que lleva por nombre el de su padre, Eliezer. Dios permita que este nacimiento sea no sólo para aumentar el número en el hogar y en la iglesia, sino también para aumentar la paz y alegría en la famila.

Conferencia Trimestral.—Esta se llevó a efecto el 10 del corriente mes bajo la presidencia del Doctor Hilliard, Supte. de la Misión. Después de un edificante mensaje de evangelismo se procedió a los negocios, los que resultaron muy interesantes. Todos los oficiales rindieron informes de los trabajos realizados durante el trimestre y reinó gran animación en los asuntos tratados. Del informe general del pastor se extraen los siguientes datos: 5 Escuelas Dominicales con una matrícula de 488 y una asistencia media de 299. Una escuela diaria con una matrícula de 35. Profesiones de fe 16, probandos recibidos 38, bautismos 10, matrimonios 30, tratados distribuídos 3,680, Cultos de todas clases celebrados en el trimestre, 311. Ofrendas colectadas por todos conceptos en el trimestre, $555.00. El Supte. informó que la asignación de la Junta de Misiones para la ampliación de nuestro templo estaba ya disponible y se empezarían los trabajos inmediatamente.

Campaña de Aniversario.—Nuestra iglesia se prepara para celebrar su aniversario de 24 años de organización. Durante el presente mes de septiembre se llevan a efecto actividades especiales de preparación en que todos los líderes de la Iglesia están tomando participación y el Rdo. Tomás Pereles nos está dictando unos estudios sobre Evangelisto, todos los martes. Para el mes de octubre se celebrarán otros servicios interesantes, y la fecha comprendida entre el 15 y 21 será la Semana de Aniversario.

Invitamos a todos los hermanos a cooperar en esta gran campaña. La Ofrenda Especial de Aniversario será dedicada a la construcción del nuevo templo.

DISCIPULOS DE CRISTO

CIALES

El día 6 de septiembre partió para estar con el Señor el joven Rubén Regino Morales. Este joven era un fiel cristiano y buen amiguito de todos. Su muerte fué a consecuencia de perecer ahogado en el río.

Al acto de su entierro asistieron todas las clases sociales, testimoniando así su cariño al muerto y a sus familiares.

"Bienaventurados los que mueren en el Señor."

Ernesto Rosario.

ESCUELA BIBLICA

A cargo del Rdo. José A. Luciano.

Lección para Octubre 14, 1945

Tema: El Hogar Fomentando Ideales Cristianos. Deut. 6:4-9; Lucas 2: 51-52; Efesios 5:22, 25; 6:1-4.

Lectura Devocional: Col. 3:12-17.

Texto Aureo: "Antes sed los unos con los otros benignos, misericordiosos, perdonándoos los unos a los otros, como también Dios os perdonó en Cristo." Efesios 4:32.

Tiempo: Lo dicho por Moisés, 1460 A. de C.; el incidente referido por Lucas, 8 D. de C.; la carta a los Efesios, 65 D. de C.

Lugar. Moab, Nazareth, Efeso.

INTRODUCCION

El hogar es la unidad más pequeña de la nación. Una nación será como los hogares que la componen. Es, pues, del hogar de donde ha de salir la influencia regeneradora de amor y de justicia de que disfrutará la nación. He ahí porque debe darse mayor atención al hogar, ya que salvándolo se salva la nación.

BOSQUEJO

I. El mensaje para un hogar cristiano. Deut. 6:4-9.

1. Conocimiento de Dios.
2. Deberes para con Dios.
3. Difusión de Su Palabra.

a. En la casa. b. En la calle. c. Mañana y noche. d. Teniendo la Palabra de Dios a la vista de todos en el hogar.

II. El modelo para un hogar cristiano. Lucas 2:51-52.

1. Unidad en el hogar.
2. Crecimiento perfecto del niño.

a. En sabiduría. b. En crecimiento físico. c. En comunión con Dios. d. Buenas relaciones sociales.

III. Los edificadores de un hogar cristiano. Efesios 5:22,25.

1. Deberes y derechos de la esposa.
2. Deberes y derechos del esposo.

IV. Los deberes personales en un hogar cristiano. Efesios 6:1-4.

1. Deberes de los hijos para con los padres.
2. Deberes de los padres para con los hijos.

Lecciones Prácticas

El hogar funcionará bien cuando Dios es en él reconocido, Su palabra enseñada y sus mandatos obedecidos; cuando los hijos obedecen y honran a sus padres, y cuando los padres saben criar a sus hijos en el temor de Dios y estos crecen como Jesús, "en sabiduría, en edad, y en gracia para con Dios y con los hombres."

Temas para los Departamentos

Párvulos: Jesús en el hogar.

Principiantes y Primarios: Aprendiendo y desarrollándonos en nuestros hogares.

Intermedios: Los hogares pueden ayudarnos a ser cristianos.

Jóvenes y Adultos: El hogar fomentando ideales cristianos.

Tema para las Sociedades de Jóvenes

Por qué los Cristianos se Bautizan. Rom. 6:1-4; 1ª Cor. 12:12-14; Tito 3:3-7.

Lección para Octubre 21, 1945

Tema: Haciendo Cristiano el Hogar. Lucas 10:38-42; 1ª Cor. 13:4-13.

Lectura Devocional: Efesios 6:1-9.

Texto Aureo: "La caridad es sufrida, es benigna." 1ª Cor. 13:4.

Tiempo: 29 D. de C., y 57 ó 58 D. de C.

Lugar: Betania, Corinto.

INTRODUCCION

Para hacer un hogar cristiano, es menester que en él haya amor, como en el hogar de Lázaro en Betania; y ese amor dede ser de la calidad que define Pablo en 1ª Cor. 13. Sin amor, no podrá habr armonía, y donde no existe la armonía, Cristo no puede morar.

BOSQUEJO

I. Amor en el hogar. Lucas 10:38-42.

1. Cristo en el hogar de Lázaro.
2. Cristo objeto de atenciones de parte de Marta y María.
3. María sirve a Jesús, sentándose a sus pies para escucharle. María es el tipo de cristiano contemplativo.
4. Marta sirve a Jesús proveyendo para sus necesidades. Es el tipo de cristiano activo. Ambas adoraban y servían a Jesús. Ambas hacían su hogar agradable a Jesús.

II. El amor que transforma el hogar. 1ª Cor. 13:4-13.

1. Características del amor. (v. 4-7) a. Sufrido. b. Benigno. c. No es envidioso. d. No es jactancioso. e. No es iracundo. f. No se porta indecorosamente. g. No es egoísta. h. No se irrita. i. No hace caso de agravios. j. Se goza con la verdad. k. Todo lo sufre, lo cree, lo espera y lo soporta.
2. Permanencia y supremacía del amor. (vs. 8-12.) a. El amor es eterno. b. El amor está sobre la fe y la esperanza.

Lección Práctica

Un hogar cristiano es uno en el cual Cristo es Huésped permanente, y donde sus miembros manifiestan los unos para con los otros amor, simpatía, entendimiento, confianza, mutua ayuda y todos aquellos elementos de conducta cristiana.

Temas para los Departamentos.

Párvulos: Un padre bueno.

Principiantes y primarios: Haciendo nuestro hogar feliz.

Intermedios: Compartiendo en el hogar cristiano.

Jóvenes y Adultos: Haciendo cristiano el hogar.

Tema para las Sociedades de Jóvenes

Crisis Moral en la Vida Americana de Hoy. Romanos 1:16-25, 28-32.

¡LIBROS! ¡LIBROS! ACABADOS DE LLEGAR.

Lea para ensanchar sus conocimientos, deleitar su espíritu, afirmar su fe. Un buen libro es un buen amigo. Nuestros libros son todos edificantes e instructivos. Los libros abajo se envían francos de porte, y no tienen descuento.

Espíritu y Mensaje del Protestantismo, Guillermo K. Anderson, papel	$1.50
Los Artículos de Esmalcada, Lutero, papel	0.30
Un Apóstol Contemporáneo, Claudio Celada, papel	0.80
El Reino de los Cielos, M. E. Martínez	0.50
Reflexiones Ociosos, Perea Alves, papel	0.50
Atardecer Sereno, poesías, Isabel G. V. de Rodríguez, papel	0.30
¿Es Posible Mantener la Pureza del Pensamiento? C. G. Gattinoni, pap.	0.10
La Acción Social de la Iglesia, Sante U. Barbieri, papel	0.30
Colaboradores de Dios, Barbieri, papel	0.50
Sendero, poesías, Barbieri, tela	1.25
Sendero, poesías, Barbieri, cartoné	1.00
Sendero, poesías, Barbieri, papel	0.75
Comentario de Abingdon, tommo III, tela	2.50

Todas las órdenes a "Puerto Rico Evangélico", Apt. 1707, Ponce, P. R.

RINCON DEL DIRECTOR

¿SE JUSTIFICAN LAS MISIONES PROTESTANTES EN LA AMERICA LATINA?

El estado moral del clero católico en Bolivia no es tan elevado cuando los mismos católicos de ese país han puesto el grito en el cielo. Una Convención Católica ha redactado un proyecto de ley tendiente a reformar a los mismos curas en vista de que "el relajamiento y lamentable estado de postración moral del clero boliviano va tomando proporciones alarmantes, en forma tal que son muchos los católicos que se abstienen de consultarle y de servirse de su ayuda espiritual."

Es obvio que el **standard** moral del pueblo es siempre inferior al de los ministros de la religión, quienes, por razón de su cargo, deben ocupar un nivel muy superior. Pero cuando los mismos católicos **se abstienen** de consultar a sus guías espirituales, ¿cómo estarán éstos? Lógicamente a un nivel inferior del promedio.

Dicen los convencionistas católicos: "Es necesario velar por la Iglesia Católica boliviana, dignificando y prestigiando al clero. El sacerdocio es una misión de sacrificio, y más que una profesión un apostolado, para cuyo desempeño se necesita abnegación, modestia, caridad y, por encima de todas las cosas, virtud. Nuestros sacerdotes han acudido a la carrera eclesiástica, en gran parte, guiados simplemente por afán de lucro, no por vocación."

Mal parada debe andar la religión católica en Bolivia cuando los mismos católicos tienen que pedir a sus ministros "abnegación, modestia, caridad, y por encima de todo, virtud"; cuando tienen que denunciar el triste hecho de que "nuestros sacerdotes han acudido a la carrera eclesiástica guiados simplemente por afán de lucro..... Y después de esto, ¡no hace falta el Evangelio de Bolívar!

Ante esta triste realidad, los convencionistas proponen se cree por el Gobierno una Junta Pro Dignificación del Clero Boliviano, y ésta es su función:

"Será misión principal de la junta verificar una investigación minuciosa y prolija en vista de las informaciones que solicite y obtenga de los arzobispos, obispos y otras autoridades religiosas, por reservado que sea, acerca de los antecedentes del clero nacional."

La vida de inmoralidad del clero se pinta de cuerpo entero en el artículo cuarto del proyecto de ley de reforma religiosa: "Todo sacerdote a quien se le haya probado que tiene mujer, hijos o vive en concubinato, o lleva una vida de costumbres relajadas, dejará de pertenecer definitivamente al clero boliviano de acuerdo con el proceso e informes producidos por la junta, el fallo de la cual será inapelable, y comunicado por el Ministerio de Gobierno y Justicia mediante publicaciones sucesivas en la prensa."

Y para los curas que cobran más de la cuenta por sus servicios, la ley provee que serán "severamente castigados por la autoridad política inmediata (jefe de policía, intendente, corregidor, alcalde, subprefecto) ante la denuncia comprobada de cualquier persona." El denunciado tendrá que devolver lo demás cobrado y pagar una multa proporcional.

Aquí los pájaros le tiran a las escopetas, en vez de las escopetas tirarle a los pájaros. Aquí el penitente tiene que confesar al confesor, en vez del confesor confesar al penitente. Aquí la grey tiene que reformar a la Iglesia, en vez de la Iglesia reformar a la grey. Aquí son los católicos promedio los que tienen que llamar a moralidad a sus dirigentes espirituales, en vez de ser lo contrario.

¡Y no hacen falta todavía los misioneros protestantes en la América Latina! Claro, no hacen falta, porque hay que conservar este ambiente de ignorancia y prostitución para que el clero viva a sus anchas.

El pueblo católico de Bolivia ha dado una lección saludable a su clero, y por ello le felicitamos calurosamente.

Las misiones protestantes no van a la América Latina en busca de adeptos, de gente, sino para predicar las normas elevadas de vida, fe y conducta del Evangelio.

EL PAPA INCITA A LA VIOLENCIA

No exageramos. Quien sepa leer entre renglones el mensaje de su Santidad dirigido al pueblo de Colombia con motivo de la celebración del Congreso nacional de Cristo Rey, se dará cuenta de esta verdad.

Hasta la fecha, que sepamos, de Roma no ha venido ninguna palabra condenando los abusos y crímenes del clero y pueblo católicos en Argentina, en Perú, en México, y en otras repúblicas latinoamericanas. En México la Iglesia Católica se ha creído que estamos en el tiempo de las Cruzadas, y que hay que conquistar el ideal a sangre y fuego. Y no sólo ha habido silencio, sino que hasta se ha incitado al crimen y a la persecución. La Iglesia ha hablado por boca de su alto representante arzobispo Martínez, de México, y eso es mucho decir.

Ahora el Papa, dirigiéndose a los católicos de Colombia, les pide "que sigan siendo depositarios de la fe, no permitiendo que sea contaminada por la propaganda destinada a desviar el país colombiano que tiene en su gloriosa historia cuatro siglos de incólume cristianismo."

Referencia especial, sin duda, se hace aquí a las misiones protestantes, que son las que tienen trabajo establecido en distintas partes de la república. ¿Cómo hacer frente a esa propaganda "contaminadora" protestante? El Papa contesta de modo semejante a la contestación que ya ha dado el arzobispo Martínez de México. Dice: "Cuidad de esa fe, y **estad preparados a luchar hasta vuestra última gota de sangre** para defender el apostolado católico de la fe romana."

Esta última arenga es una amenaza de muerte al Protestantismo en Sur América; es una incitación al pueblo católico a matar, incendiar, maltratar y perseguir a los que "contaminan" su fe. Esto no es lirismo; es pura realidad. Quiere decir que los católicos, especialmente los católicos fanáticos, incitados por el cura, van a derramar sangre, pero no su sangre, sino la ajena, sangre protestante. Ya se ha hecho en México, y ahora, con la aprobación y bendición del Papa, se seguirá haciendo en otros países de la América Latina.

El Protestantismo, en rigor lógico, debe también defender su fe de acuerdo con el consejo evangélico y piadoso de su Santidad.

DE TODO UN POCO

EL TABACO Y EL CANCER

¡Cuántos cigarros y cigarrillos se fumarían de menos si éstos no fueran un motivo de distinción y de chic! Es que observando a través de lo crítica desapasionada y haciendo abstracción de nuestras condiciones sociales, en realidad ¡qué grotesco resulta el fumar! Es más, los animales, que tienen el instinto de conservación muy desarrollado, rechazan el humo del tabaco.

Se ha dicho que el fumador es un derrotado; más aún, que es un vencido. Nada hay más cierto. El primer efecto que produce el tabaco sobre el organismo, es anular la voluntad bajo la influencia de uno de sus compuestos más tóxicos, de su alcaloide: la nicotina. Con ello se produce una disminución de la personalidad natural del hombre, que lo transforma en un abúlico.

La ciencia ha evidenciado que el tabaco es un veneno que actúa sobre el organismo, atacando sus órganos vitales y poniendo en peligro la conservación de la especie por sus efectos sobre la misma. Los débiles y faltos de carácter necesitan del dudoso excitante que representa el tabaco, sin el cual nada pueden y nada creen poder hacer bien.

Según la estadística del Instituto de Medicina Experimental para el Estudio y Tratamiento del Cáncer, de Buenos Aires, los cánceres de fumadores constituyen actualmente la tercera parte de todos los cánceres. En la mujer no se observaba el cáncer de las vías respiratorias; sólo últimamente, desde que la mujer va adquiriendo el vicio de fumar, aparecen en el instituto enfermas con cánceres de laringe—y todas ellas grandes fumadoras.

Es un hecho de observación común en cancerología la relación de frecuencia que existe entre el cáncer de la boca y vías respiratorias con el tabaco. Arriba del 95 por ciento de estos enfermos, son grandes fumadores. En épocas anteriores cuando el artefacto de fumar más corriente era la pipa, el cáncer de los labios era el que predominaba. Hoy conocemos muchos elementos tabáquicos ya sean cigarrillos, cigarros, etc., y los que a diario vemos muchos de estos enfermos, nos sorprende la malignidad de algunos de estos tumores producidos por tabacos muy cargados en resinas y alquitrán.

Copiado.

A LAS ALMAS ENVIDIOSAS

¡Oh! las almas envidiosas
Hipócritas y malvadas;
Almas viles, almas ruines y mezquinas
Que del odio se revuelcan en la charca.
Las que marchan por torcidos vericuetos
Y en las sombras se agazapan
De su víctima en acecho,
Presto saltan sobre ellas a dentelladas,
Son las hijas de la noche
Que en la sombra nos atacan
Como carniceros tigres
Esas almas sanguinarias.
Las que esgrimen esas armas de la intriga
Y la calumnia y la venganza,
Que cual sierpes venenosas
Que por el suelo se arrastran,
Van buscando los talones
Donde inoculan su baba,
Ese virus ponzoñoso
Que destilan sus palabras.
Para herirnos, ¡miserables!
A traición por las espaldas.
Mas de frente los cobardes
Nunca atacan.
Malhayas por siempre sean
Esas despreciables almas.

Fermín Fernández Garrido.

* * *

EL PODER DEL PERDON

Un día compareció delante de Roberto Steward, gobernador del estado de Misouri, un preso cuyo indulto se solicitaba. Después de haberlo mirado largo rato, con ademán indeciso el gobernador firmó el acta de indulto, pero antes de entregarla al condenado le dijo:

—Mucho me temo que usted volverá a cometer algún nuevo crimen que le hará volver a la cárcel.

El hombre protestó enérgicamente.

—Supongo que usted volverá al río,—continuó el gobernador.

—Sí, esa es mi intención.

—En ese caso, exijo, que usted me prometa una cosa: Le pido que me dé palabra de que, en caso de que vuelva a ser capataz, jamás volverá a obligar a palos a un grumete enfermo a que salga de su hamaca para ayudar a cargar el barco durante una noche tempestuosa.

Sorprendido por una petición tal, el preso se atrevió a preguntar al gobernador por qué le exigía una promesa tan extraña.

—Porque,—contestó el hombre de estado—podría ser que un día ese muchacho llegase a ser gobernador, y que usted fuese nuevamente acusado como criminal, y él le negase el perdón.

—No le entiendo, señor gobernador.

—Reflexione. ¿No se acuerda de que una noche de tempestad, hace varios años, usted hizo escala sobre el Misisipí para cargar leña? Había a bordo un joven enfermo y con fiebre. Usted tenía bastantes hombres para hacer su trabajo sin él. Pero armado de un garrote, usted le obligó a salir de su hamaca, y a trabajar como un esclavo, hasta que el cargamento estuviese completo.

—Lo recuerdo, en efecto, señor gobernador. Pero.....

—Bien, yo soy ese muchacho, y he aquí su indulto.

El preso, que había palidecido de repente, ocultó largo rato su rostro entre sus manos, y luego salió sin pronunciar una palabra.

Pero la lección de misericordia y de franqueza no fué perdida. A partir de ese día, el culpable quedó transformado en otro hombre. Más tarde, como agente de una misión de Nueva York, se le vió predicar la buena nueva de salvación a los criminales y desesperados.

Transcrito.

* * *

VALIENTE GENERAL

En el entierro de un general, un amigo del difunto pronunció un discurso en el que dijo, entre otras cosas:

"Era tan excelente hombre como valiente general, pudiéndose asegurar que no encontró en su vida ni un solo enemigo."

* * *

PASATIEMPOS

Adivinanza

¿Qué posesión de la cabeza pasa a ser posesión de la persona mediante el uso de la D?

Jeroglífico

TTT

Metal precioso

(La solución en el próximo número.)

Solución al jeroglífico anterior:

Menosprecio

Puerto Rico Evangélico

"Pro Christo"

OCTUBRE 25 DE 1945

Distinguido Visitante

DR. E. STANLEY JONES

Distinguido misionero que llegará a Puerto Rico el 8 de Diciembre y llevará a cabo una serie de conferencias en distintas ciudades de la Isla.

DE TODAS PARTES

SEGUNDA CONFERENCIA DE ESTUDIANTES EVANGELICOS LATINOAMERICANOS

Un breve Informe General.

El Comité de Relaciones Amistosas entre estudiantes extranjeros, procurando llevar a la práctica su ideal de servicio, inició en el año de 1944 conferencias regionales para los estudiantes de la América Latina, con el fin de que los estudiantes pudieran tener una oportunidad más de conocer a los compañeros continentales, cambiar ideas, estrechar más los brazos de amistad cristiana y estimularse mutuamente en el supremo ideal de laborar con el movimiento de la juventud latina una vez se regrese al respectivo país.

En el mes de mayo, días 19 y 20 del año pasado, se efectuó la Primera Conferencia en el Seminario de Princeton, la cual tuvo un éxito relativo. teniendo en cuenta que era la primera vez que reunión semejante se organizaba. Usando esta experiencia se procedió a organizar la Segunda Conferencia, la cual se efectuó durante los días 25 y 26 del mes de mayo del presente año en los espaciosos, modernos y cómodos edificios del Scarritt College, Nashville, Tenn. El Comité aceptó la bondadosa oferta que el presidente, Dr. Hugh C. Stuntz, hiciera para que la Conferencia se reuniese allí. Fué así como nos aprovechamos de las facilidades de este colegio, ya que esta institución es una de las que sobresale en el sur de los Estados Unidos en tratándose del supremo interés que se da en el **pensum** de estudios a investigar y enseñar la vida y cultura de la América Latina. Scarritt College es un verdadero centro Pan-Americano, pues en el presente año se registra un total de 26 estudiantes latinoamericanos que se encuentran en el campus de las instituciones educativas Peabody College, Vanderbilt University y Scarritt College, instituciones que cooperan mútuamente en el programa de difusión panamericana.

Se tuvo sumo cuidado en escoger a las distinguidas personas que se encargaron de dictar las conferencias programadas, y fué así como esto contribuyó decisivamente al éxito de la Segunda Conferencia. Los temas que se escogieron llenan en gran manera las necesidades actuales que la juventud latinoamericana en este país confronta. Además de las reuniones regulares de conferencias y discusiones libres, hubo también programas—devociones cuidadosamente arreglados que venían a estimular la vida espiritual de los estudiantes reunidos.

Hubo un total de treinta y dos personas en la Conferencia. Veintitrés delegados, siete conferenciantes y dos miembros de la Junta Directiva del Comité. Hubo siete conferencias, un foro de discusión libre sobre problemas y adelantos del movimiento juvenil evangélico en la América Latina, cuatro períodos devocionales y un servicio de clausura con sermón. Había en la Conferencia 10 países representados: Argentina, Brasil, Colombia, Cuba, México, Perú, Puerto Rico, España, Uruguay y Estados Unidos de América. Hubo también nueve iglesias representadas: Bautista 1, Congregacional 2, Iglesia Cristiana del Brasil 1, Discípulos de Cristo 2, Metodista 8, Presbiteriana Cumberland 3, Presbiteriana de los Estados Unidos de América 11, Valdense 1, Católica Romana 3.

El Comité recibió la generosa ayuda de personas interesadas en este trabajo, y fué así como fué posible afrontar los gastos habidos. Un buen número de los delegados tuvo la oportunidad de usar parte de los fondos donados en gastos de transporte, alimentación y hospedaje. Los estudiantes reunidos fueron motivo de un homenaje social por parte del Club Panamericano de las instituciones educativas arriba nombradas. Esta reunión social fué de gran valor amistoso y contribuyó a estrechar el acercamiento interamericano.

El Comité de Relaciones Amistosas entre Estudiantes Extranjeros agradece muchísimo la cooperación de todos los conferenciantes y delegados que hizo posible el rotundo éxito de esta Segunda Conferencia. Se espera que en el programa de actividades de este Comité se incluya una conferencia anual, para así dar la debida atención al crecido número de estudiantes evangélicos de la América que en la actualidad nos visitan.

Luis A. Quiroga.
Sec. para la América.

PUERTO RICO EVANGELICO

Afiliado a la Asociación de Iglesias Evangélicas de Puerto Rico

Organo Oficial en Puerto Rico de las iglesias Bautistas, Discípulos de Cristo, Evangélica Unida de Puerto Rico, Metodista y Presbiteriana

Director y Administrador:

M. E. Martínez.

Editor: "Puerto Rico Evangélico, Inc."

Precio de suscripción. Pago Adelantado:

Dentro de la Unión Postal, $1.00 al año
En los demás países..... $1.50 al año

Entered as second-class matter July 10, 1912, at the office at Ponce, P. R., under the act of March 8, 1879. Acceptance for mailing at the special rate of postage provided for in section 1108. Act of October 8, 1917.

Toda la correspondencia será enviada a "Puerto Rico Evangélico," apartado 1707, Ponce, Puerto Rico.

EN LA CATEDRAL EPISCOPAL DE WASHINGTON

La famosa revista episcopal "The Witness", del 12 de abril, estima que más de diez mil personas asistieron a los oficios divinos, el día de Resurrección, en la catedral episcopal de Washington. El sermón estuvo a cargo del Obispo Dun. Por la mañana, aún más temprano, hubo un oficio religioso en el Cementerio Nacional de Arlington, estando presente la señora del ahora fallecido presidente Roosevelt, y también el Gral. Marshall y el almirante King, todos los cuales son miembros de la Iglesia Episcopal. Este oficio religioso terminó con una bella y sincera oración por todos los hombres que en las fuerzas de las naciones unidas combaten por la libertad del hombre. El que entonces era vicepresidente de la nación, señor Truman, habló en una gran tenida masónica que se celebraba más o menos a esa hora en el colosal monumento que los masones tienen en Alexandría, estado de Virginia.

¡Qué lástima que tanta gente buena y que tanto han hecho por la libertad del hombre, sin gritería ni aspavientos..... se quemen en el Infierno por herejes y por masones!

Heraldo Episcopal, Matanza, Cuba.

"Puerto Rico Evangélico es su periódico. Suscríbase hoy.

Puerto Rico Evangélico

QUINCENARIO DE RELIGION, EDUCACION Y SOCIOLOGIA

"He sido puesto para la defensa del Evangelio." Filipenses 1:17.

Año XXXV. Ponce, P. R., Octubre 25 de 1945 Número 8.

La Necesidad del Momento——

RECONSTRUCCION

EDITORIAL

UNA mirada a nuestro alrededor, dirigida quizás con algún reposo y detenimiento para enfocar todo el panorama, nos habla elocuentemente de reconstrucción. No tendremos que hacer gran esfuerzo mental para comprender que nuestro mundo está en ruinas, y que urge la unión de todos para levantar lo que ha sido destruído.

A simple vista vemos solamente la destrucción material causada por la guerra. Pasan ante nuestros ojos los cuadros de desolación que nos presentan las ciudades europeas y asiáticas, y la miseria y desnudez de las multitudes que han perdido hogar y trabajo. Ahora mismo se piensa en cómo afrontar el problema de la carencia del carbón de piedra y de abrigo adecuado frente al invierno que se avecina; cómo alimentar a los millones que vuelven sus ojos confiados a la misericordia de las naciones vencedoras.

Los gobiernos europeos razonan a base de números tangibles, a base de acero, concreto y madera. Hay que reconstruir el sistema ferrocarrilero de Europa; es necesario levantar las fábricas derrumbadas y edificar otras nuevas; urge promover la agricultura y ayudar al campesino con maquinaria adecuada para que los campos abandonados produzcan de nuevo y haya alimento para todos.

En los Estados Unidos el país se ha dado a la tarea de la llamada reconversión. Hay que quitar para volver a poner. Es un retorno a los tiempos de la ante-guerra, cuando todos los recursos de la nación estaban al servicio de la producción pacífica. Entonces se pensaba en, y se laboraba para, la vida civil por los caminos de la prosperidad, la comodidad y la felicidad. Habiendo terminado la tarea bélica, las fábricas de cañones, barcos, aviones y demás artefactos bélicos, no son más necesarios. En su lugar tendrá que levantarse una nueva vida, una nueva orientación, no ya como antes fué, sino vitalizada con **algo** que hasta la fecha el mundo no ha conocido en su plenitud.

Es obvio que la primera necesidad es la material, vista desde el punto de vista humano y en su conjunto, pero los canales por los cuales han de conseguirse los resultados, deberán estar saturados de algo que tenga sabor de espiritualidad, de cristianismo de Cristo.

Si vamos a pensar en reconstrucción y reconversión a base de dólares y ambiciones, no tendremos delante otra cosa que una reproducción en siglo XX de la vieja Babel bíblica, donde nadie se entendía porque cada cual hablaba su propio idioma, el idioma del yo, de mi pueblo, de mi raza, de mi familia.

Nos intranquiliza el hecho de que la Conferencia de Londres, donde se esperaba poner los fundamentos de un nuevo mundo, terminó súbitamente por falta de unidad. Al considerar los problemas superficialmente, hubo al parecer buen entendido, pero cuando se entró en los detalles empezaron a salir las divergencias, hasta que al fin la mezcla se tomó por ladrillo y el ladrillo por paja y fué imposible continuar deliberando.

Ya se ve claramente que en la reconversión comienzan a salir a la superficie las ideologías raciales, las preocupaciones partidistas y hasta los egoísmos de clases. La

guerra no nos ha enseñado, según se ve, ninguna lección que valga la pena. El dolor nos unió, pero ahora, cuando el dolor fuerte se ha ido, aparecen de nuevo las rencillas de familia. Cada cual quiere imponer su punto de vista, sostenido por la participación que tomó en la guerra y por la sensación materialista de la fuerza. Según corren los días, Rusia aparece como un nuevo problema que amenaza la paz del mundo o, por lo menos, con sus actuaciones sospechosas siembra la inquietud en todas partes.

Ahora la cuestión de la energía atómica parece convertirse en una carrera que no tiene nada de promesas halagadoras. Mientras en los Estados Unidos se divide la opinión en cuanto a si se debe divulgar o no el secreto de la superpoderosa bomba, se dice que Rusia no necesita que le den el secreto porque pronto, si no lo ha conseguido ya, dará con la fórmula y podrá producir la terrible arma. Y no hay duda de que las demás naciones continuarán las investigaciones, no para producir ya una bomba como la que destruyó a Nagasaki, sino algo más formidable y destructor, capaz de causar daño mucho mayor.

Añádase a esto el fermento humano que se observa en todas partes. Huelgas a granel, levantamientos rebeldes, revoluciones, choques con su correspondiente saldo de muertos y heridos, mercado negro haciendo su agosto en dondequiera, etc., etc. Todo parece indicar que el mundo no está conforme con la terminación de la guerra, y quiere prolongarla en otros campos y con otros enemigos. La rebeldía tiende a manifestarse de alguna manera, y cuando no se mata al vecino se asesina al de la propia casa.

Ante este cuadro, la reconstrucción será inútil. ¿Qué se va a reconstruir cuando la idea de la destrucción persiste? ¿Cuando la mente sigue por las trilladas veredas del egoísmo, del odio, de la maldad? La filosofía del materialismo, que es la que se pretende imponer todavía, nos da pan de lágrimas; lo que el mundo necesita es pan de amor, de fraternidad, de paz.

En nuestra opinión, lo primero que tiene el mundo que reconstruir, o tal vez mejor, construir de nuevo, es su concepto del hombre y de la vida. ¿Hay una humanidad, o hay **varias** humanidades? ¿Vale el hombre por razón de su condición de hombre, o es su valor dependiente de la raza a que pertenece o del pueblo en que ha nacido? ¿Debe haber un amo con muchos sirvientes, o son todos hermanos y como tales considerarse? ¿Son las bendiciones de Dios—de la naturaleza—para unos pocos o para todos?

La única respuesta a estas preguntas inquietantes la encontramos en el Evangelio, en Jesucristo. Toda conferencia internacional no será otra cosa que un fracaso mientras no se contesten satisfactoriamente estas hondas cuestiones que tienen dividida a la humanidad. Los paños tibios no curan; los gestos caballerescos, por buenos que sean, no resuelven las dificultades: se demanda corazón noble, pensamiento altruista, dosis adecuada de justicia, de verdad y de amor.

¿Qué está haciendo el mundo cristiano en esta hora crucial de la historia? ¿Qué parte está tomando la Iglesia como tal? ¿Qué plan de cooperación han formulado los millones de cristianos del mundo? Hacer estas preguntas es contestarlas. Mas, ¡cuán flaca es la respuesta que hasta el presente se ha dado!

ASOCIACION DE IGLESIAS EVANGELICAS DE PUERTO RICO

¡Muy Immportante!

Llamamos la atención a las Iglesias y hermanos a los tres grandes actos que habrán de celebrarse dentro de poco.

UNO

El 30 de Octubre empieza en el Instituto Politécnico una Conferencia de Líderes Evangélicos del Norte, de Cuba, de Santo Domingo y de la Isla.

DOS

El 15 de Noviembre da principio la Asamblea de la Asociación de Iglesias en la Iglesia Unión de Miramar, Santurce.

TRES

Y el 8 de Diciembre llega a la Isla el eminente misionero Stanley Jones para dar una serie de Conferencias.

Se suplica la cooperación de cada evangélico para que todos estos actos contribuyan al bien de la Obra Cristiana y la alabanza y gloria del Señor.

"LA PAZ ES DE DIOS"

Por Arthur R. Graham
Capellán, U. S. Army.

Desde hace cinco años nos hemos visto envueltos en una guerra contra los alemanes y los japoneses en dos frentes de batalla. Estos años comprenden un largo período de tiempo y de sacrificio por todos los pueblos aliados en el mundo. Estos han sido años de sufrimiento y trabajo. Ahora la guerra ha cesado y nosotros esperamos una era de paz, basada en un mundo de justicia y fraternidad.

Pero necesitamos mucho tiempo y esfuerzo propio antes de disfrutar de ese mundo de paz. La paz no sera una cosa sencilla. Será muy difícil de obtener. El sufrimiento continuará y las gentes que han peleado deben continuar peleando en el futuro. Esta batalla será de una naturaleza distinta, no con las armas, pero con la mente y el espíritu del hombre. Sin embargo, esta batalla debe ser conducida con toda la fuerza y toda la responsabilidad de una guerra, porque es una guerra contra la maldad, y la victoria no es solamente la paz, sino la fraternidad y la promesa de una vida mejor para todo el mundo.

Cuando los jefes aliados conducían la guerra contra los enemigos facistas, ellos tenían un plan, un método para conducir la guerra. En nuestra guerra por la paz, necesitaremos un plan también. Por lo menos, este plan tiene tres objetivos distintos. Estos objetivos son muy importantes, y debemos perseguirlos.

Primeramente, debemos comprender la situación. Nuestro objetivo central es la paz como parte de una vida abundante. En toda la historia de la humanidad el hombre ha deseado esta victoria. Pero la lucha por ésta falló. Ustedes pueden leer la historia de las naciones del mundo y ver las razones para este fracaso. El hombre no estaba preparado. Usó medios inadecuados, falsos. Pero más importante aún, le faltaron jefes honrados, y las voces de los malos dominaron sobre la faz de la tierra.

Estas voces mandaban que el hombre debe vivir en el plano de su humanidad. Por esto el hombre necesitó la tierra, la comida, y todas las cosas para mantenerse como animal. El tenía que proteger estas cosas también. Y por esta razón necesitó los soldados, los ejércitos y los jefes militares. Ustedes pueden leer esta lección en la Biblia, en la cual los delitos y los fracasos de los hombres égoístas son descritos.

Pero ustedes pueden leer las palabras de las voces de justicia en la Biblia también. A veces estas voces eran oídas. A veces estas voces se levantaban contra los vientos de la época, y por esta razón eran voces perdidas. A veces estas voces tenían éxito de una manera material, pero al poco tiempo los hombres regresaban a la vieja vida y el mensaje era olvidado. La voz de la justicia era la voz de la profecía que hablaba siempre de la necesidad de una vida de rectitudes por cada persona en la nación. En la mente de los profetas las cosas básicas por un mundo de paz se encontraban en la vida personal, en la cual se daba énfasis a la vida espiritual. Este mensaje está muy claro en el Viejo Testamento.

Pero el trabajo de los profetas no era suficiente. El hombre no llegó a un mundo de paz. No llegó a la vida superior. No pudo conseguir su salvación y su libertad de las maldades del mundo. Necesitó un Jesucristo.

Con Jesucristo vino la promesa de paz. En el nacimiento del Señor los ángeles aparecieron en los cielos diciendo: "Gloria en las alturas a Dios, y en la tierra paz, buena voluntad para con los hombres." Cristo era la promesa de paz, pero en la vida humana y real Jesús tropezó con muchas dificultades. Los sacerdotes de los judíos, los príncipes de la tierra y los jefes del mundo querían solamente la fama y la riqueza. Eellos no tenían interés en los problemas humanos, sino solamente en sus propios problemas. La gente, bajo la esclavitud de Roma, vivió en la temeridad. Temían pensar, y no tenían el valor de hacer nada.

La comprensión de aquella situación, hizo que Jesucristo proclamara su mensaje con referencia a la paz en el mundo. El señaló a las enseñanzas de los profetas y las confirmó. El dijo que la base de cualquier paz estaba en la vida espiritual. Después de ésto declaró el método para conseguir la paz. Dijo Jesús: "La paz os dejo, mi paz os doy: no como el mundo la da, yo os la doy. No se turbe vuestro corazón, ni tenga miedo." En estas palabras tenemos el secreto. La paz no viene del mundo. La paz es de Dios. La paz personal y la paz social vienen de Dios.

Las naciones del mundo pueden vivir en Dios. Ellas pueden vivir por medio de las virtudes que están en Dios. Esta lección es muy importante, y la historia está llena con los nombres de las naciones que no han aprendido esta lección. Estas naciones han fracasado. Sus pueblos han sufrido: han andado en esclavitud, sin esperanza y han muerto en las guerras del mundo. En realidad, la historia nos enseña que la nación que

quiere salvarse debe vivir en Dios y por medio de las virtudes que están en Dios. Entonces nuestro problema es determinar estas virtudes y practicarlas en nuestra vida nacional. Esta es la segunda parte de nuestro plan.

La primera virtud que nuestra nación debe practicar para conseguir la paz del mundo, es la virtud de la mansedumbre. En los Estados Unidos tenemos una nación rica y poderosa. Tenemos una nación bien educada. Tenemos una nación con la oportunidad de edificar una paz mundial. Pero esta nación no puede producir una paz sin la virtud de la mansedumbre. Hay naciones y pueblos en el mundo que no son ricos. Hay naciones en el mundo que no son poderosas ni bien educadas. Hay naciones en el mundo con problemas distintos y culturas distintas. Por estas razones nuestra nación tiene que practicar la virtud de la mansedumbre. Debe usar su riqueza para ayudar a aquellas naciones que necesitan ayuda económica para elevarse en su nivel económico y social. Debe usar su educación para entender los problemas y las culturas de las otras naciones.

Con referencia a la mansedumbre, Jesucristo dice que los mansos recibirán la tierra por heredad. Es necesario entender que el deber de nuestra nación no es practicar mansedumbre para heredar la tierra del mundo para todo el mundo. De esta manera nosotros podemos perseguir un plan práctico para recompensar las naciones que han sufrido por su libertad y su honor. Debemos reconocer que los Estados Unidos no pueden vivir solos en el mundo, sino vivir con buena voluntad para con las demás naciones; y que todas las naciones deben vivir como una gran familia humana. De esta manera, siendo mansos, podemos recibir la tierra por heredad para todos los hombres del mundo. Al mismo tiempo podemos elevar nuestro problema al nivel de un problema espiritual.

Después de admitir que nosotros necesitamos mansedumbre, debemos decir que la próxima cosa es la justicia. Hemos vivido en un mundo en que no había justicia. Recordamos muy fácilmente los métodos de las naciones fascistas. Las palabras de estas naciones no valían nada. El curso de acción de los alemanes y los japoneses estaba fundado en la idea de que la nación que tenía la fuerza, tenían también el derecho a lo que ella deseaba. Por esta razón los pactos de estas naciones no valían nada, y las naciones pequeñas del mundo estaban a merced de las naciones fascistas poderosas. Esta condición no es la que establece la justicia. También está contra la palabra de Dios.

En la palabra de Dios, en el Salmo quince, verso cuatro, tenemos la idea de justicia para nuestro uso. Dice este verso que el hombre que habita en el tabernáculo de Jehová, "habiendo jurado en daño suyo, no por eso muda." He aquí la voluntad de Dios. Si Dios nos da la paz en el mundo, la dará por medio de su justicia. Entonces todo lo demás está muy claro. Debemos construir un mundo en el cual la justicia de Dios sea expresada. Debemos tener una organización para mantener esa justicia. En ningún momento del futuro debemos tener un mundo de mentirosos. Toda la fuerza de nuestras armas, nuestros espíritus, nuestros pensamientos y nuestro esfuerzo, deben encaminarse a ese fin. Nunca vivirá una nación pequeña bajo la bota de una nación depravada. El deseo de Dios debe ser la voluntad de los hombres del mundo, y la organización del mundo debe ejecutar esta voluntad.

La tercera parte de nuestro plan es crear una familia de hombres honrados. He aquí la verdadera voluntad de Dios. Recuerden las palabras del Señor: "El primer mandamiento es: amarás, pues, al Señor tu Dios de todo tu corazón y de toda tu alma, y de todas tus fuerzas, y de toda tu mente, este es el principal mandamiento. Y el segundo es semejante a este: **Amarás a tu prójimo como a ti mismo.**"

Hemos tenido este mandamiento por dos mil años, y durante ese período de tiempo todos los cristianos en el mundo han aceptado este pensamiento como parte de su religión. Pero ahora tenemos hombres que no quieren esta idea. Ellos buscan otras palabras para expresar los sentimientos de sus hermanos. Dicen: "Yo le respeto", o "el es un hombre distinto", o "el piensa como un americano o un latino." No usamos la palabra "amor." Tenemos miedo, porque las diferencias superficiales son más importantes que la Ciencia o la Religión. La Ciencia nos enseña que la sangre de toda la humanidad es la misma. La Religión nos enseña que los espíritus de todo el mundo son los mismos, que todas las almas tienen valor infinito a la vista de Dios.

Es necesario creer en la verdad. Es necesario vivir con Fe, en la verdad de la Ciencia y en la verdad de la Religión. Sin esta verdad, nunca tendremos nuestra familia de naciones.

Entonces nuestro plan estará completo: nos resta una tarea muy importante en los años por venir: la tarea de crear la paz. Para conseguir la victoria debemos entender el plan claramente. Primeramente, debemos aprender que los hombres en toda la historia del mundo han deseado la paz. Pero esta paz no vino, porque los hombres no creían que la paz era de Dios, que era un problema religioso, y que tenían que vivir bajo los deseos y mandamientos de Dios. Ellos tenían que construir la paz por medio de la palabra de Dios. Por esta razón, trabajaron con los instrumentos

humanos, y fracasaron. Nosotros debemos trabajar con la palabra de Dios.

Esta palabra demanda mansedumbre, porque los mansos recibirán la tierra por heredad. La palabra requiere justicia para evitar el fracaso en las manos de las naciones fuertes y mentirosas. La palabra de Dios necesita el objetivo de una gran familia de seres humanos, porque solamente en esta familia podemos vivir como hermanos. Nuestro deber es claro. Trabajemos juntos con Dios para establecer una paz duradera en el mundo. La paz es de El.

PROBLEMAS DE LA ADOLESCENCIA

Disertación del profesor universitario, señor Ramón Ramírez López, sobre: Implicaciones de educación religiosa de la psicología del adolescente.

La disertación acerca de las implicaciones de educación religiosa de la psicología del adolescente que hiciera el profesor universitario señor Ramón Ramírez López en el templo de la Iglesia Metodista en Arecibo, se inició apuntando lo eficaz que sería descubrir las cosas por las cuales tienen especial interés y mayor preocupación los jóvenes del día. Merecería ser estudiado el grupo limitado que cae dentro del alcance de nuestras iglesias protestantes, católicas y de otras sectas, de modo que se pudiese saber exactamente en qué debemos basar nuestros esfuerzos. En la trayectoria de la expresión práctica, la psicología de la adolescencia se ha convertido ya en una de las mayores necesidades del maestro. Y en el conocimiento del adolescente se le proveerá cariño suficiente para hacerle sentir que es un ser querido y que por lo tanto vale la pena vivir y amar; una cantidad de independencia para facilitar el desallorro de sus potencialidades naturales; una seguridad para no abocarle a la desesperación, y de un sentido de que él vale para sí mismo y con lo cual se le estimula a tratarse con respeto.

El adolescente es un viajero del mundo, de un mundo concebido por él mismo. Llega con un equipo a medias para enfrentarse a un mundo más grande que él mismo y que le desafía con sus áreas salpicadas de incentivos gratos a sus sentidos tiernos y voluptuosos. Se muestra asombrado, arrogante, gallardo, quiere recorrerlo todo de un solo paso, verlo todo de una sola ojeada, sentirlo todo de un solo contacto. Y ese encuentro con el mundo de los adultos puede serle beneficioso si logra identificarse con él; perderlo si en su esfuerzo por defenderse no encuentra un apoyo del cual agarrarse. Ese apoyo puede ser él mismo, encontrarse a sí mismo, puede darle seguridad para no morirse de miedo, reconocimiento para saber que vale la pena vivir y autosuficiencia.

La incorporación de una serie de hábitos religiosos durante el crecimiento son abandonados al entrar a la adolescencia, debido al choque inevitable que esa entrada produce. Se ha indoctrinado a los niños, dice el autor Pratt en su libro "Religious Conciousness", de que él es un penitente o pecador que merece castigo o perdón, y llega a tener la convicción de que es necesario ser pecador para poder merecer la salvación, así el adolescente protestante considera como transgresión a la ley divina muchos pensamientos, sentimientos e impulsos que son propios de su edad y natural condición.

Posiblemente se ha abusado de la condición hiper-estimulada del adolescente para hacerle creer en su condición de pecador. La aparición de sensaciones nuevas en su vida como lo son el deseo de estar en compañía de personas del sexo contrario; la necesidad de hacer lo que hacen los de su grupo; el deseo de vestir a la moda; de resistirse a seguir el orden establecido por la familia sin su consentimiento; de arriesgarse a hacer cosas difíciles, constituyen un conflicto desajustante para los adolescentes de formación protestante, debido a que se siente culpable de ser como es, de sentir lo que siente y de hacer lo que hace.

El adolescente necesita menos religión de tipo restrictivo, represivo de "no harás esto o aquello porque es malo." Menos sermón **y más devoción.** En su lugar necesita una experiencia religiosa de identificarse con Dios y desear hacer lo bueno. Como resultado de la indoctrinación de dogmas autoritativos sin tomar en cuenta los cambios por los cuales está pasando el joven, surge el conflicto psicológico.

La iglesia debe proveer a los jóvenes enseñanza moral, doctrina, ejercicio intelectual y también debe ofrecerle un ambiente natural donde puedan moverse **sin creer que ser religioso es ser distinto** de otros jóvenes, ya que la psicología descubre que ningún joven en el fondo quiere ser distinto de los demás jóvenes, y si lo dice es por pura racionalización.

La experiencia religiosa del adolescente debe disfrutarse en un ambiente acogedor, una reunión en el campo, al atardecer o al amanecer, sin sermones; sugestiones hechas en tono suave y melodioso facilitarán esa experiencia en su vida, puesto que todo ser humano responde a la belleza. Hemos ido despojando el culto de aquellos elementos de belleza, de arte, que en el pasado rayaron en lo aparatoso. No hemos ido al extremo cayendo en el límite de la sencillez. Un nuevo esfuerzo por reconstruir el culto agregándole elementos de belleza capaces de enamorar la naturaleza sensible del elemento adolescente de la población, es una necesidad. La ceremonia, el ritual, la parafer-

nalia, el adorno, usados discretamente, hacen que el adolescente se sienta entusiasmado y completo.

Toda institución religiosa debe ofrecer a la juventud las mismas actividades sociales que le atraen en la vida profana, con la ventaja de que no ofrecen las complicaciones y peligros que acompañan a aquellas de las cuales el adolescente promedio disfruta a hurtadillas si no encuentra algo que le satisfaga en el ambiente religioso.

Samuel E. de la Rosa.

Julio de 1945.

LAMENTACION

Señor mi Dios, corona de los mundos,
Rey de la Biblia, voz de los arcanos:
hiéreme con tus dientes iracundos,
úsame como una de tus manos.

Dame obras qué cumplir. Hazme profundos
signos con que me atiendan mis hermanos,
o hazme volar, como haces con los granos,
hacia la tierra en que serán fecundos.

Asombros quiero, porque estoy lloroso,
y de tu majestad sentir las huellas
para seguir mi rumbo proceloso.

Surge, pues, con tu azote de centellas,
y sobre el universo clamoroso
ruede tu carro castigando estrellas.

Alfonso Reyes.

ORACION PASTORAL

NO TE PIDO:
que el templo lleno se halle,
que no haya donde estar de pie.
Solo pido que al decir el mensaje,
vean a Cristo.

NO TE PIDO:
una iglesia pomposa
ni coros armónicos de oro.
Sólo pido que al decir el mensaje,
El se halle cerca.

NO TE PIDO:
Fama y laurel vanales
ni parte alguna oropel mundano.
Sólo pido que al decir el mensaje,
palpite Cristo.

NO TE PIDO:
que alabanzas me canten
ni mi nombre esparza la prensa.
Sólo pido que al decir el mensaje,
las almas la hallen.

LA SEÑORA MAE YOHO WARD

La Sra. de Ward es secretaria ejecutiva del Departamento Latino Americano de la Junta de Misiones de los Discípulos de Cristo. Ella es especialista en Educación Cristiana. Después de graduar-

Señora Mae Yoho Ward.

se de la Universidad de Yale, fué durante algún tiempo directora de Educación Religiosa en los estados de West Virginia y Ohio.

En el año 1928 fué como misionera a la Argentina, quedándose allá hasta el año de 1934. Después de regresar a los Estados Unidos ocupó varias posiciones de responsabilidad en su iglesia. En el año de 1941 fué nombrada secretaria ejecutiva del Departamento Latino Americano de la Junta de Misiones de los Discípulos de Cristo.

La Sra. Yoho Ward domina bien el castellano, ha escrito varios libros de importancia en el campo de la Educación Cristiana, y conoce a fondo los problemas, las oportunidades y la vida de la América Latina.

El año pasado pasó tres meses en Sud América, principalmente en la Argentina y el Paraguay, donde los Discípulos tienen un trabajo floreciente. Este año pasó el mes de agosto en Méjico, participando en la celebración del Quincuagésimo Aniversario de la obra de los Discípulos de Cristo en aquella República.

Esta será su segunda visita a Puerto Rico. Estuvo aquí en el año de 1942. Viene esta vez como miembro de la Junta de Síndicos del Seminario Evangélico y miembro del "West Indies Committee" de las Juntas que tienen trabajo en las Islas del Caribe. Estará entre nosotros hasta el 11 de noviembre.

MISCELANEAS

ACTOS MUY IMPORTANTES

La Asociación de Iglesias Evangélicas de Puerto Rico se complace en anunciar a las Iglesias afiliadas a la Asociación, a las instituciones, a los ministros y pastores y a todos los compañeros que estén interesados en los asuntos de la misma, que durante los últimos meses de este año llevaremos a cabo tres actos de carácter tan importante que estamos seguros redundarán en mucho bien para la la Asociación de Iglesias Evangélicas en Puerto Rico y en toda la América Latina.

1. El día martes, 30 de octubre, empieza una conferencia de líderes evangélicos del Norte, de Cuba, de Santo Domingo y de Puerto Rico en la cual discutiremos todos los asuntos que afectan la obra evangélica en los países mencionados.

2. El día 15 de noviembre próximo, empieza la Asamblea Anual de la Asociación de Iglesias Evangélicas de Puerto Rico, en la cual estarán representados y tomarán parte los Secretarios de las Juntas Misioneras del Continente. Esperamos que cada iglesia envíe una nutrida representación y que todos los hermanos nos ayuden en esta Asamblea.

3. El día 8 de diciembre llega el Dr. Stanley Jones a nuestra Isla con el propósito de estar con nosotros hasta el día 21 del mismo mes celebrando conferencias en las principales ciudades de la Isla de Puerto Rico.

Confiamos en la cooperación más decidida de parte de todos para bien de estos proyectos, los cuales representan el esfuerzo de la Asociación de Iglesias Evangélicas de Puerto Rico para el bien de todos.

A continuación incluímos la lista de los delegados que nos acompañarán en la conferencia del Politécnico, con su nombre, denominación y procedencia:

Rdo. Miguel A. Valentine. Presbiteriano. Asociación de Iglesias.

Rdo. C. M. Morton. Discípulos. Asociación de Iglesias.

Rdo. I. Díaz López. Discípulos. Asociación de Iglesias.

(Estos tres representantes constituyen la lista de las personas que componen el Comité de Timón de la Conferencia.)

Dr. A. Archilla Cabrera. Presbiteriano. Misión Presbiteriana.

Dr. C. I. Mohler. Evangélica Unida. Iglesia Evangélica Unida.

Rdo. H. M. Hilliard. Metodista. Iglesia Metodista.

Rdo. José Terrón Riollano. Alianza Cristiana y Misionera de Puerto Rico.

Rdo. C. M. Morton. Discípulos. Misión Discípulos.

Rdo. A. F. Webber. Bautista. Iglesia Bautista.

Rdo. Erasmo Bernier. Bautista. Iglesia Bautista.

Rdo. Miguel A. Valentine. Presbiteriano. Comité de Publicidad.

Rdo. Miguel E. Martínez. Evangélica Unida. Comité de Literatura.

Rdo. Angel Acevedo. Bautista. Comité Bienestar Social.

Instituciones afiliadas a la Asociación.—Doce personas.

Rdo. Diego Rico Soltero. Presbiteriano. Escuela Superior, Lajas.

Rdo. Domingo Franceschi. Evangélica Unida. Iglesia Evangélica Unida.

Rdo. Jorge Rivera. Metodista. Iglesia Metodista.

Rdo. Tomás Rico Soltero. Metodista. Iglesia Metodista.

Rdo. Florentino Santana. Discípulos. Iglesia Discípulos.

Rdo. Juan Sánchez Padilla. Alianza Cristiana y Misionera.

Rdo. Manuel G. Mattos. Evangélica Unida. Iglesia Evangélica Unida.

Sr. Apolonio Melecio. Discípulos. Iglesia Discípulos.

Dr. Harry E. Zech. Evangélica Unida.

Rdo. Gilberto Robles. Evangélica Unida. Iglesia Evangélica Unida.

Rdo. Erasmo Seda Pagán. Presbiteriano. Presbiterio de Puerto Rico.

(Además dos miembros en representación de la Convención Bautista de Puerto Rico.)

Rdo. Wilbur Larson. Bautista. Convención Bautista de Cuba.

Dr. Barney Morgan. Evangélico. Iglesia Evangélica Rep. Dominicana.

Dr. E. A. Odell. Presbiteriano. Presbiterian Board, USA.

Dr. C. S. Detweiler. Bautista. Baptist Board, USA.

Dr. Fred L. Brownlee. Evangélico. Congregational Board, USA.

Mrs. Mae Yoho Ward. Discípulos. Disciples Board, USA.

Bishop W. Flint. Metodista. Methodist Church, USA.

Dr. E. R. Brown. Metodista. Methodist Board, USA.

Dr. M. A. Dawber. Metodista. Home Mission Council.

Dr. F. L. Knapp. World Sunday School Association.

Dr. W. S. Rycroft. Committee on Cooperation in Latin America.

Rdo. Juan Bidot. Presbiteriano. Presbiterio de Puerto Rico.

Isidro Díaz López.
Asoc. de Iglesias Evangélicas de P. R.

REUNION DE LA DIRECTIVA de Damas Bautistas

El día 3 de septiembre, en la hospitalaria Iglesia Bautista de Cayey y bajo la presidencia de la Sra. Abigaíl Yunqué de Vega, llevóse a cabo la primera reunión de la directiva insular de la Asociación de Damas Bautistas, que regirá los destinos de la Asociación por este año. El motivo de la reunión era trazar planes para el trabajo del año en curso.

Empezó la reunión a las diez de la mañana con toda la directiva presente, y además algunas damas que integran los comités que trabajan en la campaña Pro Hogar Evangélico de Ancianos.

Todas unidas en el mismo espíritu y el mejor deseo de cooperar con su muy abnegada presidenta, sometió sus ideas y luego de discutidas éstas y aprobadas por las demás miembros de la reunión, se decidió pasarlas a las locales para la consideración de las mismas.

Algunos de estos acuerdos no serán aprobados hasta tanto los locales no hayan contestado sus puntos de vista, los cuales se discutirán en los próximos institutos que se llevarán a efecto en distintas fechas próximamente, en el norte, sur y centro de la isla. Otro de estos acuerdos se llevarán a consideración de la Asamblea en junio.

Se nombraron tres comités que se encargarán de llevar a cabo los institutos, esperando que los mismos tengan el mayor éxito para bien de la Asociación y el extendimiento del reino de Dios en nuestra isla.

Estos comités quedaron integrados por los siguientes hermanos:

Norte: Sra. Angeles de Navarro, San Juan; Sra. Paz B. de Montañez, Río Piedras; Sra. Margarita de Borges, Barrio Obrero.

Centro: Sra. Amelia de Agosto, Cayey; Sra. Alejandrina de Díaz, Juncos; Sra. Providencia de Ferrer, Cidra; Sra. Ferrer, Gurabo.

Sur: Sra. Blanca de Dávila, Adjuntas; Sra. Julia de Janoure, Ponce;

Sra. Colomas de Tirado, Playa de Ponce.

Entre los acuerdos que pronto veremos hechos realidad, es el de, con la cooperación económica de cada socia, comprar un mimiógrafo para editar nuestro periódico para las sociedades y conseguir media hora al año para presentar programas auspiciados por la Unión en distintas épocas del año.

Se nombraron tres comités para encargarse de las gestiones y preparación de estos programas.

Las siguientes hermanas integran los mismos:

Norte: Sra. Trinita C. Montalvo, Margarita Webber, Sra. Angeles Navarro, Sra. Margarita Borges, Sra. Juanita Nieves, Sra. Aurea Coll.

Centro: Srta. Ruth Maldonado, Sra. Amelia de Agosto, Sra. Daniela Ortiz, Sra. Paulina Galarza, Sra. Alejandrina Díaz, Sra. Abigaíl de Vega.

Sur: Sra. Julita Lanauze, Sra. Blanca Bernier, Sra. Coloma Tirado, Sra. Inés Quiles.

Eran ya las cuatro de la tarde cuando terminó nuestra reunión en un ambiente de fraternidad cristiana, esperando que todas cooperen para que los planes y acuerdos allí tomados pronto los veamos hechos realidad, teniendo en cuenta que cada una de las damas bautistas tiene una responsabilidad que cumplir dentro de su sociedad y su Iglesia con nuestro Dios y nuestro Salvador.

Cronista.

NOTAS DE LA IGLESIA METODISTA DE NUEVA YORK

Nos complacemos en informar a todos nuestros hermanos y pastores que hemos adquirido el Templo del Salvador, calle 111 y Avenida Lexington. El servicio de apertura se efectuó el domingo nueve de septiembre a las 2:30 P. M., y participaron en el programa el Rdo. Abelardo Wilson; el Dr. Frederick B. Newell, secretario ejecutivo de la "New York City Society" de la Iglesia Metodista y el Rdo. Miguel Bonilla, ministro presbiteriano.

Nos trajo el mensaje el profesor Florencio Sáez, catedrático del Seminario Evangélico de Río Piedras, Puerto Rico. Su peroración se basó en la fe cristiana y nos elevó con sus palabras pletóricas de enseñanzas. El coro de la iglesia, bajo la dirección de la genial señorita Ana Luisa Riera, nos deleitó con sus cantos. Los números de introducción estuvieron a cargo de los Rdos. Diego Flores y Carlos E. Curet.

Nuestra iglesia había estado en este mismo templo catorce años atrás, y el retorno a la misma es la contestación a las oraciones continuas de todos los hermanos. El pastor actual, Rdo. Diego Flores, ha estado frente a la obra desde el año 1935. Tiene la simpatía de toda la congregación y el apoyo moral de los jefes de la Iglesia Metodista. Hemos inaugurado una campaña por dos meses en los cuales tendremos predicadores especiales los domingos a las 2:30 P. M., y en la Sociedad de Damas los martes nos visitarán delegaciones de otras sociedades de otras iglesias hispanas de Nueva York. Se ha abierto un departamento social bajo la dirección del señor Eduardito Wilson para atender a todos los casos sociales tanto de la iglesia como de la comunidad.

Deseamos ofrecer nuestro humilde servicio a todos los hermanos metodistas que vengan a residir a esta urbe neoyorkina. Escríbanle al Rdo. Flores a su residencia 504 West 134th Street, New York 31, N. Y., y así el estará presto para recibirles.

FELICITAN AL RDO. JOSE L. DELGADO

Octubre 16, 1945.

Rdo. José L. Delgado,
Ponce, P. R.

Querido Pepito:

He leído con honda emoción tu magistral artículo biográfico que aparece en el Puerto Rico Evangélico de octubre 10. Es un trabajo sumamente interesante y alentador. Hace justicia a uno de nuestros mejores laicos bautistas. Yo sentía y sentiré mucho cariño y no poca admiración por el inolvidable y bondadoso don José Enrique Espinosa, quien ha dejado un gran vacío en las huestes evangélicas de Puerto Rico. Tu artículo debiera publicarse en millares de folletitos para conocimiento y estímulo de nuestros laicos bautistas.

Fraternalmente tuyo,

Abelardo M. Díaz Morales.

LA PRIMERA IGLESIA BAUTISTA

de Aguas Buenas celebra su Cuadragésimo Tercer Aniversario.

El día 22 de septiembre pasado celebró esta iglesia su Cuadragésimo Tercer Aniversario. Para conmemorar tan importante día se preparó un programa de una semana, empezando el día 17 con un servicio todas las noches.

Durante esta semana tuvimos servicios al aire libre y en la iglesia, cooperando con nosotros la iglesia de Bayamoncito, el hermano Benito Cotto, y el viernes, en el servicio a cargo de las sociedades de Damas y Jóvenes, los hermanos Conradó Cotto, Angelina Agosto y la Señora Casillas.

El sábado fué el día oficial de aniversario, teniendo con nosotros al Rdo. Aarón F. Webber y a su amada esposa. La Sra. Webber nos dió un servicio de consagración muy espiritual que nos acercó más a Dios. El Rdo. Webber predicó el mensaje de aniversario y administró la Santa Cena.

El domingo tocó el turno al Rdo. Manuel Díaz Díaz, activo ministro de la iglesia bautista de Juncos. Su mensaje fué de inspiración, lleno de ricas enseñanzas sobre el joven José en Egipto.

Queremos dar las más expresivas gracias a todos los que cooperaron al éxito de nuestro aniversario.

Corresponsal.

REUNION DEL COMITE DE PUBLICACION DE PUERTO RICO EVANGELICO

El Rdo. Jorge Richardson, presidente del Comité de Publicación de "Puerto Rico Evangélico", anuncia que la reunión anual del mismo tendrá lugar en la Iglesia Presbiteriana de San Juan el miércoles 15 de Noviembre, 1945, a las dos y media de la tarde.

Se espera que nadie falte a esta reunión, ya que hay asuntos importantes que tratar.

DESDE NUEVA YORK.

Boda de una metodista ponceña.

Efectuoso en Brooklyn, hace algunas semanas, la boda de la joven Esther Rodríguez, procedente de la Iglesia Metodista de Ponce. La contrayente es hija de doña Josefa Vázquez de Rodríguez, a quien los metodistas ponceños seguramente recordarán, y del expredicador, don Domingo Rodríguez, hermana de Pablo, Mary y Juan Rodríguez. Esther contrajo nupcias con el joven Felipe Colón, puertorriqueño, en una ceremonia muy lucida efectuada en casa de la contrayente, en Brooklyn, seguida de una amena y alegre recepción.

Los nuevos esposos han fijado su residencia en Brooklyn. Mucha felicidad deseamos a tan simpática y apreciada pareja.

C. E. C.

SALUDO MILITAR

Envío un saludo por medio del "Puerto Rico Evangélico" a la Iglesia Bautista del Barrio Obrero, a todos mis familiares en la calle Degetau 25, Santurce, y a mi prometida

(Sigue en la página 13, Col. 3.)

NOTICIAS DE LAS IGLESIAS

CAMPO BAUTISTA

CAYEY

Un verdadero éxito coronó la celebración del cuadragésimo tercero aniversario de esta iglesia, la que tuvo efecto del lunes 17 al domingo 23 del pasado mes.

Los servicios relacionados con las festividades llevadas a cabo resultaron muy concurridos. El lunes y martes la Sociedad de Caballeros y la de Damas tomaron a su cargo los servicios respectivamente. En la noche del miércoles ayudaron hermanos de las iglesias de Toíta y del barrio Matón. El jueves una representación del Hospital Menonita tuvo a su cargo el servicio de oración matutino y el de predicación y canto por la noche. El viernes 21 le tocó el servicio de la madrugada y de la noche a la Sociedad de Jóvenes. El mensaje de la noche estuvo a cargo del Rdo. Dr. Angel Mergal. El sábado 22 los dos servicios de oración correspondieron a las iglesias bautistas de los barrios Farallón y Las Vegas, respectivamente.

El domingo 23 la Iglesia tuvo a su cargo el servicio de oración por la madrugada así como el de canto y predicación. La escuela bíblica vióse muy concurrida. A las tres de la tarde de ese día se efectuó un servicio especial para hacer entrega de regalos en la iglesia. Al pastor, Rdo. Rafael Landrón y Landrón, se le hizo entrega de un bonito regalo en nombre de todas y cada una de las sociedades de la iglesia. El Rdo. Landrón y Landrón aceptó el mismo con frases de profundo agradecimiento. Acto seguido se obsequiaron a todos los presentes con mantecados, dulces y otras golosinas. El Rdo. Angel Acevedo estuvo a cargo del mensaje de la noche. Se entregaron al Señor cuatro personas esa noche. Se celebraron las bodas de plata de la hermana Amelia R. de Agosto y el hermano Víctor Agosto. Una niñita recitó un poema religioso alusivo al acto.

Virgilio Espada,
Corresponsal.

SAN JUAN

Licenciado del Ejército.—Ya está de nuevo con nosotros, después de haber sido licenciado honrosamente del ejército americano, nuestro querido hermano Dionisio Rivera. Nos unimos a su tía y a su esposa en la alegría que les embarga.

Alumbrada.—Gracias a la cooperación de los hermanos Herminio Rodríguez, Rosendo Figueroa y Salustiano Sánchez, nuestra iglesia ha sido alumbrada con potentes focos. De este modo se ha eliminado el peligro en que, debido a la oscuridad, se veían las damas que asisten a nuestra iglesia.

Aniversario.—Con gran regocijo la Sociedad de Caballeros local celebró su 13er. aniversario. El Rdo. Salustiano Hernández, de la Iglesia Luterana de Cataño, nos trajo un precioso mensaje de exhortación, por el cual les estamos sumamente agradecidos. Después del servicio, la concurrencia fué obsequiada con sabrosos mantecados y bizcochos. Que el Señor bendiga grandemente a esta Sociedad en su labor evangelizadora es nuestro más ferviente deseo.

Recordando a nuestros soldados.—Felicitamos a nuestro Coro por el inspirador servicio de canto que nos brindó en el programa que celebramos "Recordando a nuestros soldados." Resultó interesantísima la síntesis histórica de los cuatro años de guerra que vivió nuestra iglesia, siendo intercalada la misma con bellas interpretaciones musicales a cargo de nuestro coro.

Nos visitan.—Hemos experimentado gran placer últimamente con las visitas que nos han hecho los siguientes amigos y hermanos, los cuales nos han traído elocuentes mensajes: el seminarista dominicado Carlos Amado Ruiz y el Sr. Carlos Daniels, principal de la Escuela Superior de Carolina, y el Rdo. J. R. Lebrón Velázquez, quien trajo un mensaje especial para los miembros de nuestra Unión Bautista de Jóvenes. También el Sr. Raúl Lara, oficial de la O.A.P. nos ofreció una plática sobre "Los Problemas del Consumidor en la Post-Guerra." Estamos sumamente agradecidos a estos hermanos por su cooperación desinteresada, y que Dios se lo pague en bendiciones.

Nuestro Coro.—En su última sesión de negocios, nuestra iglesia aceptó como nuevos miembros del Coro al joven Juan Ramón Meléndez, a la Sra. Juanita de Vega y al joven Rafael Samalot y esposa. También, nuestra iglesia autorizó a su tesorero, para que de los fondos regulares asignara $100.00 que serán destinados a la compra de unas vistosas togas que serán encargadas al Norte. De este modo nuestra iglesia manifestó el agradecimiento y la admiración que siente hacia el coro, que tan fielmente alaba el nombre del Señor.

Coro Interdenominacional.— Siete miembros de nuestro Coro están cooperando con el Coro Interdenominacional que dirige Mrs. Williams. Estamos seguros que este año este coro efectuará una fructífera labor al igual que el pasado año, para honra y gloria de nuestro Dios.

Elí Benjamín Arroyo.

AGUAS BUENAS

Barrio Jagueyes

La obra en este barrio es la mejor que tenemos en la zona rural. Tiene ya su capilla, hay Sociedad de Damas, y la Sociedad de Jóvenes prácticamente está en este barrio,—nos referimos a la sociedad de jóvenes de la iglesia central. Ayuda en este barrio activamente el hermano Julio Reyes con otros hermanos, como Ramón Díaz, Aurelio Morales, Amelia de Díaz y Lola Santiago. Estos hermanos van hasta el campo de La Mesa de Caguas a llevar el mensaje cuando no está el pastor.

Barrio Sumidero.—En este barrio tenemos una escuela bíblica que ayuda a atenderla el activo hermano Juan Hernández. Allí están los hermanos Secundino, Juan y Cristino Pérez que cooperan en el trabajo.

Barrio Bayamoncito.—Ayuda en esta iglesia el hermano Alberto Pérez, quien cooperó en el Aniversario de la iglesia del pueblo con un buen mensaje. La iglesia en Bayamoncito sigue bien.

Corresponsal.

PONCE PLAYA

Bodas.—Nuestro muy estimado hermano Salustiano Colón acaba de contraer matrimonio con la Srta. Patria Hernández. La unión fué bendecida por el Rdo. Francisco Ortiz. Los esposos han establecido su residencia en la Playa de Ponce.

Oficiando el Rdo. Gerardo Dávila se llevaron a cabo las nupcias de la Srta. Dalila Puente con el Sr. Laureano Pagán, el día primero de septiembre, en la ciudad capital. Con tal motivo, en el hogar de sus padres, los hermanos Puente Santiago, se celebró un servicio, el cual fué dirigido por nuestro pastor. Nuestra hermana Dalila continúa prestando servicio como enfermera del ejército con el gra-

do de segundo teniente.

Nuestros parabienes para estos nuevos esposos.

Nacimientos.—El hogar de nuestro hermano Toñín Lugo ha sido bendecido con el advenimiento de un niño que responderá al nombre de Carlos Elías.

Felicitamos al hermano Toñín y a su esposa por la llegada del nuevo heredero.

Se gradúan.—Nuestra amada hermana, la Srta. Hedda Puente, ha recibido su diploma del Curso Normal de la Universidad de Puerto Rico. Actualmente está ejerciendo el magisterio en el Barrio Real de Ponce. Felicitamos a la hermana Hedda por su triunfo, y esperamos que el Señor la use poderosamente para bien de aquellos niños que están bajo su dirección.

Juan Ortiz.

DISCIPULOS DE CRISTO

NARANJITO

Durante los últimos meses le hemos venido dando mayor atención al trabajo en la zona rural. Esto se debe a que desde el 1° de Julio la iglesia quedó separada de la iglesia del Salto. Seguimos bajo el mismo pastorado del Rdo. Rafael Ocasio Rivera. En Barrio Nuevo hemos celebrado en los hogares de familias de la iglesia unos siete servicios, todos muy concurridos y entusiastas.

Campaña Pro-Escaños.—Todos los miembros de la iglesia y sus amigos saben que desde mayo estamos levantando un fondo de $800.00 para equipar la iglesia con un juego de escaños nuevos. Una gran mayoría de los hermanos ya han dado su contribución. Quedan otros que lo harán en los próximos meses. A los amigos y hermanos ausentes que ofrecieron su ayuda, les recordamos por medio de estas notas que estamos esperando su aportación. Tenemos actualmente colectados $700.00. Ayúdenos a llegar a la meta de $800.00.

Bautismos.—El día 15 de septiembre nos congregamos en el templo para bautizar, en una sencilla y significativa ceremonia, a cinco jóvenes. Tres eran de la iglesia local y dos sobrinas del ministro de la iglesia. Los siguientes son los nombres de los nuevos hermanos: Eliot Archilla, Juan Rodríguez, Gilberto Morales y las jóvenes Loida y Dorcas Piñeiro, residente en Río Piedras.

Programa de Comunión.—Han sido debidamente preparados y confeccionados para la celebración de los servicios de Comunión en nuestra iglesia. Los que hemos venido usando durante los últimos años están inservibles por el constante uso que se le ha dado. El costo para imprimir estos nuevos programas de comunión serán pagados por uno de los jóvenes de nuestra iglesia.

CAMPO PRESBITERIANO

SABANA GRANDE

Nos complacemos en hacer constar que la campaña para la reparación del templo y escaños de la iglesia produjo la suma de $496.00. Deseamos expresar nuestro profundo agradecimiento a los hermanos y amigos por su generosa aportación. Gracias a la bondad de estos buenos amigos y hermanos, nuestra iglesia está en condiciones aceptables para el pueblo y para Dios.

Al terminar nuestra obra se celebraron servicios de acción de gracias y avivamiento. Todos ellos resultaron muy concurridos y sumamente interesantes.

La Pica

La Reunión de Acercamiento de las damas presbiterianas del distrito de San Germán, se celebró el 6 del presente mes de octubre en esta iglesia. Las iglesias presbiterianas de San Germán, Cabo Rojo, Ensenada, Sabana Grande y todas las damas de esta iglesia, estuvieron debidamente representadas. Cada una de ellas tuvo a su cargo una ponencia de carácter social o evangelístico. Fueron muy bien desarrolladas. Los ministros de las iglesias antes mencionadas y otros hermanos, estuvieron presentes y escoltaron a las damas como caballeros de honor.

Agotada la orden del día, las damas de La Pica, "Hijas de la Luz," obsequiaron con una comida fraternal a los visitantes en el hogar de los esposos López-Martínez. Más de 75 personas fueron agasajadas espléndidamente, y todos salieron contentos y satisfechos.

La anciana gobernante Gregoria Nazario, fué operada en el Hospital de Distrito de Aguadilla. Su mejoría es notable y ya está en su hogar. La querida hermana Genoveva López estuvo recluída en la Clínica de San Germán, pero ya está mejorada de su dolencia. Pedimos a Dios conceda la salud a estas amadas amigas y hermanas en el Señor.

B. B. B.

IGLESIA EVANGELICA UNIDA DE PUERTO RICO

PONCE

Sabanetas

El día 5 de octubre del corriente año, por primera vez en la historia de nuestra Iglesia en Sabanetas, se celebró el "Día de la Iglesia" a iniciativa del Rdo. Santiago, pastor de la misma. Fué un verdadero éxito. Todos los miembros nos dimos cita para las 8:00 P. M., hora en que empezaba el servicio. Algunos hermanos que habían permanecido fríos e indiferentes, también llegaron para participar de este banquete espiritual.

El mensaje de la noche estuvo a cargo del Rdo. Jorge Richardson, pastor de la Primera Iglesia Metodista de Ponce. Estuvo muy acertado. Nuestras sinceras gracias a nombre de la Iglesia. Hicieron acto de presencia los Rdos. M. E. Martínez, Harry E. Zech, Domingo Franceschi, Juan R. Romero y el Rdo. José Vilar. Los tres últimos nos trajeron nutridas representaciones de sus respectivas Iglesias.

Una ofrenda especial fué colectada y entre otras, se recibieron dos de hermanos en Estados Unidos: Doña Matilde Rodríguez y Heriberto Martínez Rodríguez; y una del hermano Luis G. Valentín, que sirve en nuestras fuerzas armadas en algún punto de la Francia metropolitana.

Queremos expresar por medio de estas líneas nuestro más sincero agradecimiento a todas aquellas personas que de alguna manera cooperaron para el éxito de esta magna celebración. Agradecidos también lo estamos de nuestro buen Dios quien "hasta aquí nos ha ayudado", por lo que todos nos sentimos muy contentos.

Rosaura Rodríguez.
Corresponsal.

SANTA ISABEL

El domingo 30 de septiembre recibimos la grata visita del Rdo. Harry E. Zech, catedrático del Politécnico, y quien vino acompañado de dos alumnos de dicho plantel.

En la Escuela Bíblica nos ayudó en el oficio de la consagración del niñito Angel M. Saldaña, segundo hijo de los esposos Angel Saldaña, oficial del ejército, y Elizabeth Santiago, miembros todos de nuestra iglesia. En esa mañana tuvimos una asistencia de 171.

Después de la escuela Bíblica visitamos el Hospital Municipal, dando los auxilios espirituales a los enfermos en todos los departamentos. Luego pasamos a la Playa, visitando algunos miembros nuestros.

Por la tarde asistimos a la Escuela Bíblica de Jauca, donde tuvimos una asistencia de 18 personas, dirigida por la Srta. Miriam Rodríguez, a quien felicitamos por su éxito. Luego visitamos algunos hermanos en dicho barrio. Al regreso fuimos al barrio Hawaii, a visitar varios fieles hermanos de ese campo, regresando al pueblo y haciendo otras visitas hasta el anochecer.

Por la noche celebramos un solemne servicio en nuestro templo, estando este completamente lleno. El Rdo. Zech nos ayudó en el oficio de los bautismos de niños. Después ayudó en el sacramento del bautismo, habiendo recibido por dicho acto nueve nuevos miembros. El sermón a cargo de nuestro amado visitante gustó mucho a la concurrencia. Terminamos nuestro glorioso día con la administración del sacramento de la Santa Comunión, con toda solemnidad y con la ayuda ayuda de nuestro consejero.

En los actos celebrados en todo este día, la iglesia se distinguió por su espíritu de cooperación. En las visitas a los campos, nos acompañaron y prestaron su valiosa ayuda las Srtas. Míriam Rodríguez y Dalila Negrón. También estuvo con nosotros el joven Félix Maldonado, que nos visitaba ese día desde el Seminario, y quien nos prestó gran concurso. ¡Sea, pues, la gloria para Dios!

Otra nota reciente y muy simpática tenemos que añadir, y es el nombramiento de nuestras hermanas Miriam Torres y Amparo Thillet, para trabajar como maestras en el presente curso escolar. Para ellas, nuestra sincera felicitación.

LAS PIEDRAS

Visitas.—El domingo 16 del pasado mes de septiembre estuvo con nosotros el Sr. Israel García, quien nos trajo un inspirador mensaje. El hermano García es graduado del Instituto Bíblico de Costa Rica. Trabajó como evangelista en distintos países de Centro y Sur América. Actualmente sirve como maestro de instrucción pública.

El domingo 30 del mismo mes nos visitó el Dr. C. I. Mohler, secretario ejecutivo de la Iglesia Evangélica Unida. Nos dió sus impresiones de su viaje al Norte. Gracias damos a estos hermanos por su visita y por sus mensajes de aliento.

De estudiante a maestro.—Después de haberse matriculado en la Universidad para estudiar su segundo año, fué llamado el hermano Juan Ares para trabajar como maestro de instrucción pública. Felicitamos calurosamente al hermano Ares, y le deseamos mucho éxito en sus labores en el magisterio.

Crece la familia.—Han venido al mundo los siguientes niños: Ruth Bildad, hija de los esposos Sánchez; Míriam, hija de la hermana Justina Berberena; Rafael Torres, hijo de la hermana Mercedes Díaz. Nuestros parabienes, y que el Señor bendiga a sus papás de modo que sus hijos crezcan en un ambiente saludable.

En Las Cabezas.—Se halla en dicho campo pasando unos días con sus familiares la esposa de nuestro pastor, la Srta. Julia H. de Robles. Le deseamos una grata estadía.

Félix Santana.
Corresponsal.

CAMPO METODISTA

COMERIO

Río Hondo

En las cúspides de este barrio ha nacido una iglesia muy interesante. En poco tiempo de labor, ya cuenta con 18 miembros en plena comunión y unos cuentos probandos.

En septiembre 18 fueron bautizados dos nuevos miembros, los cuales responden a los nombres de Luis y Agripina Febu.

Hay mucho entusiasmo y todo indica una brillante perspectiva.

Pablo Rivas,
Exhortador.

(Viene de la página 14.)

3. Actitud frente a nuestros enemigos.

Lecciones Prácticas

La Iglesia. 1. Prosperando. 2. Compartiendo. 3. Orando. 4. Sirviendo como un solo cuerpo. 5. Bebiendo de la misma fuente.

Temas para los Departamentos

Párvulos: Las Buenas Nuevas de Pedro.

Primarios y Principiantes: Tiempos felices en nuestra Iglesia.

Intermedios: Una Iglesia amigable y auxiliadora.

Tema para las Sociedades de Jóvenes

Ayudando a los de convicciones superficiales. Exodo 15:22-16:4; 22:21-23; Isaías 61:1-4.

(Viene de la página 10.)

la joven Ramonita Córdova, la cual pertenece a la Iglesia Bautista de Bo. Obrero.

Recibo el "Puerto Rico Evangélico" y por medio de él estoy al tanto de los últimos acontecimientos del Evangelio en todo Puerto Rico.

Pfc. Vicente Alarcón Virella.

SOLDADO QUE SALUDA

Por medio del "Puerto Rico Evangélico" deseo llevar un cordial saludo a mis queridos hermanos y amigos en el Señor Jesús de la Iglesia de Río Grande, P. R.

Pedro Jiménez.

"RELIGION— CRISTIANISMO Y EDUCACION"

Este folleto, publicado por el Dr. Angel Mergal, catedrático del Seminario Evangélico de Río Piedras, P. R., se ofrece a la venta por el módico precio de 25 centavos. Folleto interesante de orientación e información.

Los pedidos al Seminario Evangélico, Río Piedras.

CAMBIO DE RESIDENCIA

El Rdo. José Espada Marrero tiene el gusto de anunciar a sus hermanos y amigos que ha cambiado su residencia a la Calle Los Iglesias, No. 15, altos, en Santurce, donde se pone incondicionalmente a las órdenes de todos.

¡LIBROS! ¡LIBROS! ACABADOS DE LLEGAR.

Lea para ensanchar sus conocimientos, deleitar su espíritu, afirmar su fe. Un buen libro es un buen amigo. Nuestros libros son todos edificantes e instructivos. Los libros abajo se envían francos de porte, y no tienen descuento.

Espíritu y Mensaje del Protestantismo, Guillermo K. Anderson, papel	$1.50
Los Artículos de Esmalcada, Lutero, papel	0.30
Un Apóstol Contemporáneo, Claudio Celada, papel	0.80
El Reino de los Cielos, M. E. Martínez	0.50
Reflexiones Ociosos, Perea Alves, papel	0.50
Atardecer Sereno, poesías, Isabel G. V. de Rodríguez, papel	0.30
¿Es Posible Mantener la Pureza del Pensamiento? C. G. Gattinoni, pap.	0.10
La Acción Social de la Iglesia, Sante U. Barbieri, papel	0.30
Colaboradores de Dios, Barbieri, papel	0.50
Sendero, poesías, Barbieri, tela	1.25
Sendero, poesías, Barbieri, cartoné	1.00
Sendero, poesías, Barbieri, papel	0.75
Comentario de Abingdon, tommo III, tela	2.50

Todas las órdenes a "Puerto Rico Evangélico", Apt. 1707, Ponce, P. R.

ESCUELA BIBLICA

A cargo del Rdo. José A. Luciano.

Lección para noviembre 11, 1945

Tema: Adorando en la Iglesia. (Frutos de la Adoración Pública.) Isaías 6:1-8; Efesios 5:15-21.

Lectura Devocional: Salmo 100.

Texto Aureo: "Alabaré a Jehová con todo el corazón, en la compañía y congregación de los rectos." Salmo 111:1.

Tiempo: Isaías en el año 755 A. de C. Pablo en el año 64 D. de C.

Lugares: Jerusalem.

Lectura colateral. Salmo 111.

INTRODUCCION

La adoración es un privilegio que nos ofrece Dios para que nosotros nos gocemos de Su comunión, para que por medio de la alabanza pueda nuestra alma ponerse en contacto con El. Por medio de la adoración conocemos mejor a Dios.

BOSQUEJO

I. El salmista adorando a Dios. Salmo 111.

1. Le glorifica por sus maravillosas obras.
2. Le alaba por Su protección nacional.
3. Le glorifica por el don de la ley.
4. Le alaba por la redención.

II. El profeta Isaías adorando a Dios. Isaías 6:1-8.

1. Una visión que trae convicción.
2. Convicción de pecado y arrepentimiento.
3. El toque de purificación.
4. Llamamiento al deber.
5. Un adorador dispuesto a servir a Dios.

III. Pablo, representante de la nueva iglesia adorando. Efesios 5:15-21.

1. Frutos de la adoración. a. Previsión. b. Aprovechamiento del tiempo. c. Sometimiento a la voluntad de Dios. d. Plenitud del Espíritu Santo. e. Conversación estimulante. f. Agradecimiento a Dios. g. Comunión los unos con los otros.

Lecciones Prácticas

La adoración es necesaria para todos, y sus frutos recompensan su práctica.

Temas para los departamentos

Párvulos: El hallazgo de un libro perdido.

Primarios y Principiantes: Adorando en la compañía de otros en la Iglesia.

Intermedios: Como el culto nos ayuda a ser cristianos.

Tema para las Sociedades de Jóvenes

Como usar la Biblia efectivamente. 2ª Timoteo 3:14-17.

Lección para octubre 28, 1945

Tema: La Influencia de un Hogar Cristiano. 2ª Tim. 1:1-6; 3:14-15; Tito 2:1-4, 11-12.

Lectura Devocional: Salmo 101.

Texto Aureo: "Que yo y mi casa serviremos a Jehová." Josué 34:15.

Tiempo: 65 y 67 D. de C.

Lugares: Filipos, Roma.

Lectura colateral: Hechos 16:13-15.

INTRODUCCION

El centro de difusión de la influencia cristiana es el hogar. La iglesia prepara sus miembros para la vida cristiana; es el hogar donde se vive la vida cristiana. Siendo la lección de hoy una de temperancia, debe enfocarse especialmente en las clases de jóvenes y adultos de la siguiente manera. La Temperancia comienza en el hogar.

BOSQUEJO

I. El primer hogar cristiano en Europa. Hechos 16:13-15.

1. Primera dama convertida.
2. Primer hogar consagrado.

II. El hogar en que Timoteo fué criado. 2ª Tim. 1:1-6; 3:14-15.

1. Reconocimiento de Timoteo como hijo espiritual de Pablo.
2. Celo de Pablo por su discípulo Timoteo.
3. Reconocimiento de la influencia del hogar en los méritos que adornaban a Timoteo.

III. El hogar cristiano promueve la temperancia. Tito 2:1-4;

1. El ejemplo del predicador.
2. El ejemplo que los adultos deben ofrecer. a. Los ancianos. b. Las ancianas.
3. Deben de enseñar a la juventud.

IV. La gracia de Dios en la eficiencia personal. (vs. 11-12)

1. La inspiración del amor.
2. La inspiración del conocimiento.
3. La inspiración de la esperanza.
4. La inspiración de la posibilidad.

Lección Práctica

La Temperancia, comienza, se fomenta y se practica en el hogar cristiano.

Temas para los Departamentos

Párvulos: La Biblia de Timoteo.

Principiantes y Primarios: Un hogar que ayuda.

Intermedios: La temperancia comienza en el hogar.

Tema para las Sociedades de Jóvenes

Fundamento Espiritual para una Vida Recta. Mateo 5:3-12; 2ª Pedro 1:5-11.

Lección para noviembre 4, 1945

Tema: El compañerismo en la Iglesia. Romanos 12:3-18.

Lectura Devocional: 1ª Cor. 1:4-10.

Texto Aureo: "Amándoos los unos a los otros con caridad fraternal, previniéndoos con honra los unos a los otros." Rom. 12:10.

Tiempo: Día de Pentecostés, año 30 D. de C. La carta fué escrita en el año 60 D. de C.

Lugares: Los hechos ocurrieron en Jerusalem. La carta fué escrita en Corinto.

Lecturas colaterales: Hechos 2:44-47; 4:31-37.

INTRODUCCION

No puede haber crecimiento en una iglesia donde el principio de compañerismo se desconozca. El compañerismo es la base para el crecimiento y la permanencia de la iglesia, como lo es también en todas las esferas del mundo. Cristo nos da ejemplo de compañerismo durante su ministerio. Su poder ilimitado le permitía hacer la obra por sí solo, sin embargo, buscó doce compañeros y con ellos compartió su obra. Sigamos su ejemplo.

I. Unidad y prosperidad en la Iglesia. Hechos 2:44-47; 4:31-37. (No impreso.)

1. Características de la Iglesia Primitiva. a. Prosperidad. b. Compañerismo. c. Crecimiento d. Oración e. Unidad.

II. Los miembros de la Iglesia sirviendo como un solo cuerpo. Romanos 12:3-8.

1. Cuerpo humano como ejemplo de compañerismo.
2. Diversidad de dones y como usarlos.

III. Los miembros de la Iglesia bebiendo de la misma fuente. Romanos 12:9-12.

1. La práctica del amor cristiano.
2. La práctica de la filantropía cristiana.

(Sigue en la página 13, Col. 2.)

RINCON DEL DIRECTOR

"PIO XII CONDENA EL REGIMEN TOTALITARIO"

"Roma, 3—(P. U.)—Condenando con palabras enérgicas el sistema de gobierno totalitario, Su Santidad Pío XII manifestó hoy que ese régimen destruye los derechos humanos, imponiendo la teoría de las diferencias raciales y la ideología de las castas, y es además contrario a la solidaridad social ya que divide a las naciones en dos categorías: dominadoras y dominadas."

Tienen gracia las palabras de Su Santidad en esta hora de la historia, cuando ha pasado la tormenta y los países democráticos son los que dominan al mundo. Ahora hay que amoldarse a nuevas situaciones para seguir gozando de los privilegios; hay que estar con los vencedores para participar del banquete.

Hitler ha pasado al olvido; Mussolini yace bajo el polvo del más denigrante de los castigos; los demás compinches han seguido suerte parecida o se esconden como aves nocturnas de rapiña. El totalitarismo está en desgracia y viste de luto; hay que dejarlo solo y probar suerte del otro lado del camino. Hay que saber vivir; cuando los tirios han muerto, sirvamos a los troyanos. Nos iremos con los vencedores, no importa el lado que triunfe.

En esta hora en que el Papa se adhiere a la democracia como náufrago río abajo que se agarra de lo primero que encuentra a mano, hay dos espinas que punzan la garganta de Su Santidad. Son España y Portugal. Nadie puede negar la unidad que existe en estos dos países entre la Iglesia y el Estado. España es la Iglesia, y la Iglesia es España. Portugal es la Iglesia, y la Iglesia es Portugal. Aquí no hay otra cosa que totalitarismo del más puro tipo. La libertad no existe. La democracia no existe. El pueblo es una manada. La autoridad viene de arriba— del poder civil y del poder eclesiástico, unidos en un solo propósito, el de gobernar. El pueblo tiene que decir amén, y sino, a la cárcel con él, o a la horca.

Pero el Papa habla ahora para que se oiga en América. Lo que a él le interesa es que en América se crea en su canto a la democracia, precisamente porque ha fijado sus ojos en esta nueva Tierra de Promisión. En Europa la influencia católica va en decadencia. La Polonia católica ha caído bajo la órbita de la influencia rusa. En los demás países las fuerzas liberales y de izquierda ganan en pujanza, con perjuicio del clericalismo totalitario. Los pueblos empiezan a respirar una nueva libertad, y no desean verse esclavizados una vez más bajo otra tiranía.

Lo que el Papa no puede esconder es la filosofía de la Iglesia Católica, —su manera de actuar en dondequiera que cuenta con fuerzas suficientes,—que es precisamente un sistema de líneas totalitarias. Se queja Su Santidad de Alemania y Rusia porque oprimen a la Iglesia, pero **no quiere ver** que la Iglesia también oprime en todo país donde levanta cabeza. Se manifiesta en contra del régimen porque "destruye los derechos humanos", ¡cuando la Iglesia Católica en México y Perú intenta acabar con la libertad religiosa por medios de violencia!

Parece, pues, ridículo el que un sistema totalitario se pronuncie en contra de otros sistemas también totalitarios, cuando lo que hay en el fondo es simplemente aquello de **quítate tú para ponerme yo.** Gracias a Dios que la historia se encarga de poner los puntos donde correspondan, y que sólo los bobos y los que están al tanto del negocio son los únicos que pueden creer en la sinceridad de las palabras de Su Santidad.

UN DISCURSO QUE CAUSA DISGUSTO

John J. Cashman, un católico de Nueva Jersey, ha denunciado a la estación de radio WJZ de la American Broadcasting Company que funciona en el estado, por haber transmitido un discurso de la BBC de Londres, en el cual el señor Harold J. Laski, presidente del comité ejecutivo del Partido Laborista Inglés, "preguntó si era posible permitir que la Iglesia Católica Romana continuara monopolizando a España, a expensas de las clases pobres, y se refirió igualmente a la posibilidad de un cambio político en España con la instalación de un monarca bajo los auspicios del Vaticano."

El asunto se complica porque el discurso fué dirigido a una reunión que el Comité de Refugiados Españoles celebrara, el pasado 23 de septiembre, en el Madison Square Garden, de Nueva York. Con lo cual se ve el apoyo que los católicos dan, aun los que viven en Norteamérica y bajo otro ambiente, al Gobierno del general Franco y de su odio o apatía a los republicanos españoles.

El fiscal Walter G. Winne, del condado de Bergen, ha ordenado a la BBC de Londres que remita copia del discurso de Laski y envíe representantes para que respondan de la denuncia formulada por Cashman. A esta pretensión que más bien parece orden de Franco que de un funcionario norteamericano, ha respondido muy bien el señor Robert E. Kentner, vicepresidente de la BBC, quien dice no cumplirá las órdenes de Winne mientras no sepa detalladamente la denuncia que se ha presentado contra la emisora londinense.

La base de la denuncia consiste en que se supone que las palabras del señor Laski constituyen un ataque a la religión católica. Nosotros preguntamos: ¿Debe la Iglesia gozar de impunidad cuando se hace merecedora de la censura? ¿Puede la Iglesia meterse en negocios que no le competen, jugar a la política como cualquiera otra nación y, por razón de ser una religión, estar exenta de toda censura y juicio crítico?

Parece mentira que en los Estados Unidos se dé un caso como éste, en que se denuncie a una radioemisora extranjera por complacer a los miembros de una Iglesia que nunca ha respetado los derechos de otros y que sólo aspira a la hegemonía espiritual y política del mundo. ¡Compadre, que estos señores Cashman y Winne tienen bemoles!

La señora Otilia A. Compton, nominada "la Madre Americana para 1939", murió hace poco a la edad de 85 años. Dejó tres hijos—uno presidente de la M. I. T., gran físico y ganador del Premio Nobel; otro, gran economista, en Washington, y una hija, María, que es misionera presbiteriana.

DE TODO UN POCO

EL LABRADOR Y EL SOLDADO

Es el tiempo de sembrar.

Hombres de las ciudades: id a ver a los que escriben su plegaria al Señor con esa pluma grande del arado, y ved cómo el Señor pone en los rasgos de la escritura sus presentes, como los Reyes Magos en los zapatitos de los niños.

Cada grano de tierra parirá un grano de trigo. ¡Ved el parto de la tierra, negra, humilde y hollada sin cesar, frente a la esterilidad de la cumbre altiva y fría!

Mientras mucho se habla de los que recorren calles, hacen ademanes o cambian de sitio alguna cosa, pocos recuerdan a aquellos que inclinados sobre el surco preparan la sustancia que forma la sangre humana y ha de darle el calor que necesita.

Mostradme, pues, un soldado más necesario que el labrador, o una guerra más noble que la suya.

Como el hacha para el bosque, y la escopeta para los cantores de la selva, y la red para los habitantes de la mar, así es la espada para la humanidad.

Hienda la tierra el acero de la espada, y alimentará hombres, ¡no la carne del hombre, para alimentar gusanos!

Constancio C. Vigil.

* * *

CASITA DE BARRIO POBRE.....

Casita de barrio pobre
la casa en que vivo yo;
con sus manos, poco a poco,
mi padre la construyó.

Quiero que mis hijos tengan
un hogar propio, pensó;
y albañil en casa de otros,
su propia casa inició.

Al volver de su trabajo
horas al sueño robó,
y fuerzas pidió al cansancio
para seguir su labor.

Así se construyó una pieza,
después llegó a tener dos,
y ahora tiene cuatro piezas
y una más de construcción.

Casita de barrio pobre
la casa en que vivo yo,
no la cambiara en mi vida
por el palacio mejor.

Carlos D. Puig.

EL ORNITORRINCO

El ornitorrinco es un mamífero, pero deposita huevos. Vive a orillas de los ríos, lagos, etc., de Australia, Nueva Guinea y Tasmania. Pone los huevos en las cuevas que hace en las riberas de las corrientes de agua. Estos son de unos dos centímetros de largo, y empollan casi en seguida después de puestos. Los pequeños ornitorrincos nacen sin vellos y ciegos. El ornitorrinco grande es de 40 ó 50 centímetros de largo y tiene pelo grueso y espeso. No tiene orejas visibles, y los ojos son pequeños. Es palmípedo como el pato, y también tiene pico parecido a esta ave. Tiene en la mejilla bolsitas, en las cuales deposita su alimento, tal como lo hace también la ardilla.

* * *

HIGIENE DE LOS OJOS

No permita que persona alguna trate de sacarle un cuerpo extraño de los ojos. Esa maniobra, torpemente realizada, puede ser la causa de una úlcera grave de la córnea.

Señorita: su visión vale más que la estética. Use sus anteojos en forma permanente, si así se lo recomendaron, y no tendrá de qué arrepentirse.

Sólo el oculista podrá decirle con certeza si la disminución de su agudeza visual puede subsanarse con cristales o es el comienzo de una afección de las membranas profundas del ojo, susceptible de curar cuanto antes sea descubierto.

Dejar que los niños jueguen con tijeras es hacer propaganda a los fabricantes de ojos artificiales.

Dr. Mario X. Lando.

* * *

OJOS Y EL SOL

Tus ojos, bella paloma,
Llevan pleito con el sol,
Porque el sol es uno solo,
Tus ojos dos soles son.

El sol, al ver tus ojos,
Corrido huye;
Que le **des luces** pide,
Que le **desluces.**

* * *

EL PROBLEMA DE LA EDUCACION

El problema de la educación primaria no se resuelve enviando un número mayor de muchachos pobres a las escuelas de los ricos..... La clave del asunto se tiene en enviar más muchachos ricos a las escuelas de los pobres, convirtiendo estas últimas en lugares adecuados para la instrucción del hijo del policía y del hijo del plutócrata por igual.....

Herbert Morrison.

* * *

GEDEON SIEMPRE EL MISMO

En un depósito de cadáveres.

Gedeón busca a un amigo suyo que ha desaparecido.

—¿Tenía usted alguna seña particular para poder indentificarle?, pregunta el conserje.

—Sí, señor; ¡era sordo!

* * *

CONFESION DE DIDEROT

Cierto día un miembro de la Academia Francesa fué a visitar a Diderot, célebre pensador y escritor francés del siglo XVIII. Diderot era considerado uno de los campeones de la corriente filosófica que negaba la validez de la fe y no se distinguía justamente por su aceptación del cristianismo.

El visitante le halló explicando a su hija un capítulo del Evangelio, con tanta seriedad y empeño como pudiera haberlo hecho el mejor padre cristiano. Y cuando el amigo, sorprendido, le manifestó su extrañeza, díjole Diderot:

—Comprendo su asombro; pero... ¿qué mejor lección podría darle?

* * *

PASASTIEMPOS

Adivinanzas

¿Qué cosa se da de gracia y no tiene ninguna gracia?

¿Qué animal anda con las patas en la cabeza?

(La solución en el próximo número).

Solución a los pasatiempos anteriores:

Adivinanza: **Cana. Ca-D-na, Cadena.**
Jeroglífico: **Tesoro.**

A los pasatiempos de septiembre 25 contestó acertadamente Josefina S. Negrón, de Bayamón. Nuestros otros amigos están calladitos, ¿qué les pasa?

NOVIEMBRE 10 DE 1945

Puerto Rico Evangélico

"Pro Christo"

Puerto Rico Pintoresco

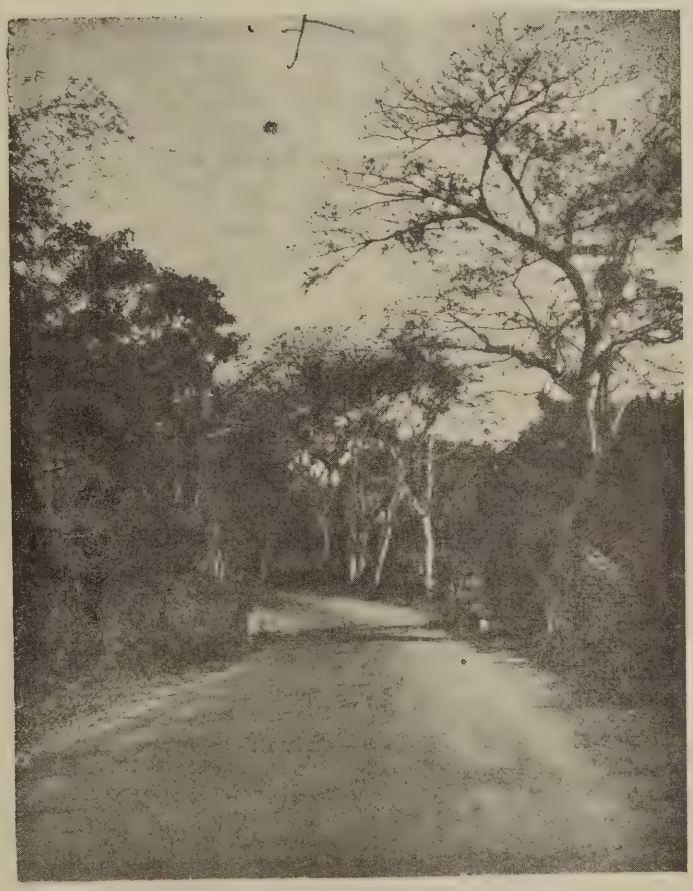

Camino rural que comunica a la ciudad con los más apartados rincones de la Isla, estableciendo una corriente de vida que sube del llano a la montaña y desciende de la montaña al llano. Vida que es bendición para todos.

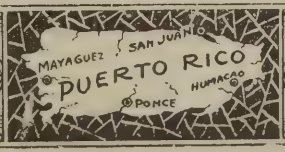

DE TODAS PARTES

INFORME DEL OBISPO OXNAM DESPUES DE VISITAR EUROPA

El obispo G. Bromley Oxnam, presidente del Consejo Federal de las Iglesias de Cristo en los Estados Unidos de América, ha regresado de un viaje de observación que hizo recientemente por Europa y el Cercano Oriente, en su calidad de representante de las iglesias protestantes en el cuerpo de capellanes de las fuerzas armadas de este país. Con tal motivo, hizo declaraciones oficiales, de las que nos permitimos entresacar algunas de interés permanente.

Recalcó el hermano Oxnam el hecho de que cada día se hace más patente la cooperación entre las iglesias protestantes de Inglaterra y la Iglesia Ortodoxa Griega de la Unión Soviética. Esta actitud de aproximación es muy significativa, porque el futuro del mundo moderno en los cien años venideros está en manos de Inglaterra, los Estados Unidos y Rusia. En la Gran Bretaña, la población es abrumadoramente protestante. El número de católicos romanos ahí apenas llega a un siete por ciento del total. En Estados Unidos, hay dos protestantes por cada católico. Las iglesias protestantes están creciendo con un ritmo más acelerado que la católica. En Rusia, la Iglesia es Ortodoxa Griega. En el ejército y marina de Estados Unidos, de cada cuatro capellanes, tres son protestantes y uno católico romano. Aseveró Oxnam que se habían abrigado esperanzas de que la obra en común de los capellanes se tradujera en mejor comprensión entre las dos iglesias, después de haber cesado las hostilidades, pero "Desgraciadamente, la política de la Iglesia Católica Romana en lo que toca a la libertad religiosa, nos ha traído muchas dificultades..... He aquí un asunto que me apena mencionarlo; pero uno de los principios protestantes es que la libertad religiosa se debe mantener. Todo protestante luchará a brazo partido por garantizarles a los católicos sus derechos de adorar, educar y servir de acuerdo con los dictados de su conciencia..... Pero, en algunos países, donde el catolicismo predomina, ha habido discriminaciones. Ha habido discriminaciones serias en Italia y en otras partes..... Nosotros abogamos por la libertad religiosa y no vamos por ningún motivo a perderla. Me permito sugerirle a la Iglesia Católica que en todas las tierras donde ejerce su ministerio, se porte con los demás como quiere que los demás se porten con ella....."

"New York Times".

23 de junio de 1945.

EL PROBLEMA DEL "SECUESTRO" ESPIRITUAL

El gran rabino de la Gran Bretaña, J. H. Herz, se ha pronunciado contra lo que él llama "secuestro espiritual" refiriéndose a los niños judíos que fueron salvados de manos de los nazis y adoptados por familias cristianas que los han bautizado sin consentimiento de los padres de las criaturas. Afirma el rabino que los cristianos que salvaron a miles de pequeñuelos de la bestial aniquilación merecen todo honor, "pero la prueba de si el rescate se hizo por causa de humanidad y no por simple robo de almas de carácter sectario, consistirá en que estén dispuestos a devolver esas criaturas o bien a sus padres, o bien a sus parientes más cercanos, o bien a la comunidad a que pertenecen." El gran rabino sugiere, ítem más, que los gobiernos indicados lancen manifiestos o proclamas en las que se especifique que los niños hebreos rescatados de las garras de los nazis no se convierten por ese solo hecho en propiedad de sus rescatadores, como que no es justo que pierdan su abolengo religioso tan sólo porque sus padres hayan sido asesinados, y que esos mismos gobiernos nombren comisiones que la hagan de tutores de los huérfanos.....

Prensa Asociada, Londres, 25 de junio de 1945.

LOS RUSOS ATACAN LA POLITICA DEL VATICANO

Ha aparecido un artículo en la revista denominada "Tiempos Nuevos", en el que se dice que "hemos visto al Papa no en el lado de los que luchan contra el fascismo, sino que en el campo opuesto. Durante la época anterior a la guerra, el Vaticano sostuvo siempre a las fuerzas reaccionarias del mundo entero." El artículo está firmado por Dimitry Melnikoff, quien dirá más todavía, que "los planes del Vaticano en lo que se refiere a Polonia y a otros países de Europa central, se fundan en la idea de formar un bloque de países, del este y del centro de Europa, que constituyan un nuevo **cordón sanitario** contra la Unión Soviética." De igual modo, Melnikoff sostiene que el Vaticano ve con malos ojos las decisiones de la Conferencia de Crimea, y que el mismo Vaticano viene repitiendo por medo de sus órganos varios y diversos "las ficciones del ex-ministro de la propaganda alemana Goebbels", y que querría (el Vaticano) ver una Alemania fuerte que pudiera otra vez convertirse en la "ciudadela de la reacción en Europa."

Prensa Asociada, Moscú, 5 de julio.

IGLESIA CATOLICA BRASILERA

Monseñor Carlos Duarte, obispo de Maura, ha anunciado en Río de Janeiro, Brasil, que la Iglesia Católica Romana lo ha excomulgado por rebelde. Como es sabido, el señor obispo Duarte lleva ya varios años de criticar abiertamente la política de la Santa Sede, especialmente en lo relativo al conflicto de la democracia con el fascismo. Duarte anuncia asímismo que está organizando una Iglesia Católica Apostólica Brasilera, con elementos católicos opuestos "a las tendencias fascistas que privan en la Iglesia Romana."

Prensa Unida, Río de Janeiro, 6 de Julio.

PUERTO RICO EVANGELICO

Afiliado a la Asociación de Iglesias Evangélicas de Puerto Rico

Organo Oficial en Puerto Rico de las iglesias Bautistas, Discípulos de Cristo, Evangélica Unida de Puerto Rico, Metodista y Presbiteriana

Director y Administrador:

M. E. Martínez.

Editor: "Puerto Rico Evangélico, Inc."

Precio de suscripción. Pago Adelantado:

Dentro de la Unión Postal, $1.00 al año
En los demás países..... $1.50 al año

Entered as second-class matter July 10, 1912, at the office at Ponce, P. R., under the act of March 8, 1879. Acceptance for mailing at the special rate of postage provided for in section 1108. Act of October 8, 1917.

Toda la correspondencia será enviada a "Puerto Rico Evangélico," apartado 1707, Ponce, Puerto Rico.

Puerto Rico Evangélico

QUINCENARIO DE RELIGION, EDUCACION Y SOCIOLOGIA

"He sido puesto para la defensa del Evangelio." Filipenses 1:17.

Año XXXV. Ponce, P. R., Noviembre 10 de 1945. Número 9.

EL PROTESTANTISMO EN MARCHA

EDITORIAL

TRES GRANDES acontecimientos, separados unos de otros por escasas semanas, marcan época en la marcha del Protestantismo en Puerto Rico. El primero es la visita de los representantes de las Juntas Misioneras y la reunión que con ellos tuvieron los líderes del movimiento protestante insular; el segundo la magna Asamblea de la Asociación de Iglesias Evangélicas de Puerto Rico que se llevará a cabo en la ciudad de San Juan, y el tercero la tan esperada visita del gran misionero y conferenciante Dr. E. Stanley Jones, quien en el mes de diciembre llegará a la Isla para una serie de conferencias en las principales ciudades.

El mundo está preparado para moldearse de nuevo. Vivimos en época de cambios, ya en una dirección, ya en otra, y es la Iglesia la llamada, por el tesoro de bienes espirituales que contiene, a tomar parte principalísima en esta grande tarea.

Mientras los déspotas y engreídos se agrupan para mantener su cruel hegemonía sobre los espíritus, los cuerpos y las cosas; mientras las instituciones retrógradas tratan de afianzar su pezuña en la conciencia de la colectividad al ver que el poder se les escapa de las manos, toca a la Iglesia verdaderamente cristiana reunirse en plan de combate para disponer lo que deba hacerse en la hora tan necesitada.

El Protestantismo en Puerto Rico está consciente de su deber. Fiel a su tradición y a su historia, no puede echarse a dormir o a mirar con indiferencia lo que pasa a su alrededor. Sabe que ha sido comisionado con una tarea doble de espíritu y de vida, y que dejar de cumplirla equivaldría a negarse a sí mismo. El Divino Maestro mismo le ha ungido para que vaya por los caminos polvorientos de la vida proclamando el mensaje de las Buenas Nuevas. Y más que proclamando, trazando pautas de verdadera ideología y acción cristianas.

La visita de los representantes de las Juntas Misioneras del Norte tiene un significado especial en esta hora. Han venido para palpar la pujanza del movimiento protestante en Puerto Rico y darse cuenta de las condiciones generales del campo de trabajo. En la reunión que se llevó a cabo en San Germán entre los líderes continentales y los nativos, hubo cambios muy provechosos de impresiones y se echaron las bases, en cierto modo, para una concentración de fuerzas y una nueva agresividad. Se está pensando ahora en grande, en totalidades, en un mundo necesitado que clama por ayuda inmediata. La visión se ensancha en ritmo creciente con el corazón, y las manos se acercan lo suficiente para entrelazarse en una campaña y tarea comunes.

La reunión próxima a celebrarse en San Juan, será el segundo paso que habrá de estrechar como nunca a las fuerzas evangélicas de Puerto Rico. Reina inusitado entusiasmo por esta Asamblea y, a juzgar por el programa que ha sido preparado, grandes cosas nos esperan. La Asociación de Iglesias Evangélicas que ha demostrado su perfecto acuerdo en las grandes campañas contra el error y el pecado, reafirmará una vez más su glorioso lema de "Puerto Rico para Cristo" con un vigor y entusiasmo nunca vistos. Cada iglesia, cada evangélico irá a esta Asamblea consciente de su deber ante la Historia y ante su Pueblo, y se prestará de muy buena gana a colaborar

porque el ideal cristiano se lleve a feliz realización. El individualismo protestante desaparece en parte en aras de un sacrificio salvador, ya que todos nos damos cuenta de que sin verdadero sacrificio personal no es posible brindar al mundo la salvación cristiana. La Asamblea de San Juan nos encontrará unidos en el pensamiento, unidos en el corazón y unidos en el trabajo.

Como broche de oro que viene a cerrar este ciclo de actividades evangélicas, contamos con la visita que el insigne misionero y conferenciante Dr. E. Stanley Jones hará a la Isla en el mes de diciembre. Viene Stanley Jones con un acopio de magníficas experiencias recogidas en sus diversos viajes por Europa, Asia, América del Sur, los Estados Unidos y las Antillas. Quiere decir esto que es hombre preparado, que puede ayudarnos a una mejor comprensión global del mundo y sus necesidades; que es hombre de mente despierta y cristiana, y tiene por tanto algunas soluciones prácticas que ofrecer, y , lo mejor quizás de todo, que siendo hombre de Dios, puede llevarnos de la mano hasta el Trono de la Divina Gracia donde se imparte la inspiración y el poder para realizar las grandes tareas de la vida.

No cabe la menor duda de que la muy esperada visita del Dr. Stanley Jones habrá de dar toque final a nuestro rearme espiritual para entrar de lleno en la labor que nos espera. Cuando capitanes de la talla de este insigne viajero cristiano nos hablan con la confianza del que ha vencido en cien batallas y nos aseguran que no puede haber otra cosa que triunfo para el que pelea en nombre de Jesucristo, no hay soldado por oscuro y pequeño que sea que no quiera brindar sus servicios. Necesitamos de las experiencias de estos grandes capitanes, de estos que Dios ha mandado al mundo para que sirvan de guía e inspiración a los demás.

¡Pueblo evangélico de Puerto Rico! Ha llegado la hora solemne en que se demanda lealtad de cada soldado, en que se pide acción de uno y todos, en que dejar de hacer o retroceder equivale a dejar solo al Maestro y hacerle traición. Para algo ha puesto Dios el Evangelio en el mundo; no sin duda para mero adorno o un idealismo estéril, sino para trabajar entre los hombres de buena voluntad, para hacer que la buena voluntad sea el eslabón que una a todos en una empresa de redención universal.

La hora es seria y demanda acción. El vicio se multiplica al compás de las corrientes del oro; el crimen se ceba de manera alarmante hasta el punto de hacer la vida insegura; la incomprensión de los individuos y las sociedades levanta una temida interrogación que nos pone los pelos de punta, y así, en la patria y fuera de ella, no hay otra cosa que un desafío urgente a las fuerzas del bien, de la moral y del amor.

Mirar este cuadro y sentirnos obligados, es la misma cosa. No podemos sentarnos a la mesa de los grandes de esta guerra para decirles lo que deben hacer, pero sí podemos aquí, en nuestra patria, unir nuestras energías y entusiasmos y ponernos juntos a trabajar por un "Puerto Rico para Cristo." Con Cristo en el corazón Puerto Rico será feliz. Con Cristo en el corazón el mundo será un hogar y la fraternidad universal una realidad tangible.

¡¡Todos en Marcha!!

CON LAS PUERTAS ABIERTAS

Con las puertas abiertas el templo nos espera;
la metálica voz de la campana invita;
porque el Señor ofrece la Cena verdadera
con el Pan de la Vida y la Gracia bendita.

Con las entradas francas y llamada sincera
aguarda al transeunte cargado con su cuita.....
Iluminado y limpio, es hogar a la vera
del camino, que brinda provisión gratuita.

Pródigos arruinados, peregrinos sedientos,
que van por vericuetos errados, polvorientos,
y el bien han derrochado con insaciable afán;

he aquí ahora mismo de salvación la oferta,
pues el templo nos tiene libres todas las puertas,
y en la sagrada mesa está el Cáliz y el Pan.

J. Espada Marrero.

★

PENSAMIENTO

No olvidemos que cuerpo y espíritu, hasta teológicamente, son una misma cosa. Los santos que radican hoy en el cielo sufren porque les falta el cuerpo. De ahí la necesidad teológica de la resurrección de la carne...

—Ermilo Abreu Gómez.

MENTALIDADES COMPARADAS

Por José Acosta

Existe una verdadera confusión en el concepto general religioso, acerca de la posición de las mentalidades católicas y protestante. Positivamente que los esfuerzos realizados para ponerlas en una línea de satisfacción espiritual han fracasado en vista de lo erróneo del pensamiento que deriva de una orientación encaminada hacia la ocultación punible de las partes en cuestión. De la una parte el principio del totalitarismo en todas sus amplias fases, de la otra la democracia en todos su esplendente sinceridad.

El pensamiento católico se expresa en términos de subyugación y autoridad. Nada puede interesar en su campo a menos que no lleve el sello y confirmación de la autoridad que rubrica el hecho o el motivo. De ahí que las aspiraciones hacia un mejor plano de comprensión y tolerancia, tengan que ser revisadas y aprobadas de jure por esta misma autoridad. Tolerancia es un término que el pensamiento católico persigue a sangre y a fuego. Es un guión que no marca sino la voluntad expresa del poderoso que ordena y determina. Por lo tanto, no existe la libre elección de determinada inclinación psicológica. Libre examen no entra tampoco en su concepto autoritario, porque el libre examen clarifica toda nebulosidad del pensamiento y de la mente en acción. El determinar por sí constituye un pecado desde el punto de vista de la autoridad ordenante.

El hombre pensante, es decir, el hombre que usa su mente para deslindar las cuestiones del espíritu, se encuentra maniatado espiritualmente cuando se inclina a la búsqueda de mejores ideales y conceptos. Su mentalidad carece de volición justa y adecuada a las aspiraciones del espíritu. De ahí que el hombre se torne pecador consciente, calculista y razonador suspicaz, bandista espiritual.

Esta mentalidad que se hace a fuerza de temor, es una mentalidad que permite toda clase de aberraciones. El temor ha sido siempre la causa de los más grandes errores que ha cometido el hombre. Todo aquel que teme, no obra por cuenta propia, sino impulsado por algún motivo de pena o castigo y esto hace que el hombre, impuesto del temor a la autoridad que sobre él determina sus actos y su pensamiento, se manifieste siempre de acuerdo con la misma traicionando así lo más sagrado que tiene el alma humana: la expresión de su sinceridad.

La voluntad es otro de los conceptos atropellados por la mentalidad católica. Y es ésta la poderosa fuerza que capacita al hombre para ser hombre. Cuando esta noble manifestación del espíritu humano se ve doblegada e injuriada, el hombre deja de ser hombre para convertirse en un autómata o en un hipnotizado espiritual.

Cuando la voluntad se encuentra en entredicho, todas las manifestaciones del espíritu encuentran un valladar y una muralla que se anhela saltar o vencer en todo tiempo. Es una especie de picota religiosa, en que el golpe resuena con lamentable sincronización y con ruido de ansiedad entre los estertores más desesperantes y dolorosos. El hombre es un moribundo espiritual cuando le imponen la sumisión de su propia voluntad.

La autoridad, el temor y la sumisión de la voluntad han creado en la mentalidad católica los sentimientos más absurdos, de totalidad inclemente, totalitarismo por miedo al superior y castración de voluntad, ante la suprema voluntad que es una forma de totalitarismo espiritual.

La mentalidad protestante es el reverso de la medalla. Es la democracia espiritual en todas sus más brillantes facetas espirituales. La Reforma no fué una revolución en el sentido lato de la palabra, fué una renovación si se tiene en cuenta la remoción de ideales y la erupción espontánea de los conceptos ocultos por la inclemencia del pensamiento puesto en prisión provisional.

La mentalidad protestante crea y procrea los más bendecidos estados de conciencia en gestación perfecta de libertad y libre examen. No tiene riendas ni frenos que monopolizan la volición real del espíritu. No se detiene nunca; se expande, se derrama e inunda los predios de la más alta expresión espiritual. No reconoce más autoridad que la misma del pensamiento libre. Salta toda muralla o valladar, con el sentimiento purísimo de la realidad pensante y la condición de libre. Siendo libre, no es demagógica; siendo en extremo tolerante, no cae en la anarquía ni en el fanatismo cruel que ruboriza al sencillo pensamiento. En las mismas fronteras de la libertad, planta su pabellón del libre examen y hace ondear la bandera de la libre expresión, que es la condición más amada de la sinceridad espiritual. Ahonda con piqueta mental los más profundos e intrincados laberintos del pensamiento, sacando a flor de alma el benéfico ideal de la opinión individual sin trabas ni cortapisas obligadas.

El pensamiento hace al hombre y clava, en las puertas del espíritu, las tesis valientes de la sinceridad y de la elevación y superación de la mente. Hace también de la mente el vehículo amable de la espiritualidad, la lleva a una meta de verda-

dera consagración espiritual, por el deslinde y la selección en cuestiones de la religión y por ende del espíritu. Por la conciencia a la religión, por la religión a la consagración de los ideales del alma, es decir, a la consumación de lo divino por la acción profunda de la fe y la convicción.

La mentalidad protestante no ordena, convence y orienta hacia las concepciones más elevadas de la voluntad por medio de la selección espiritual. No se complace en el ruido inútil de las voces de mando, sino que acopla las sensaciones y las impulsa a manifestaciones más coherentes y más justas y por lo tanto menos confusas. La mentalidad protestante, se basa más en los textos, que no en las opiniones particulares. Los analiza y los hace suyos por su propia voluntad y determinación.

La voluntad de expresión y convicción, es su más alta y digna conquista espiritual. Vale más un gramo de convicción que una tonelada de dogma. La convicción es volición pura del espíritu humano; el dogma es lo impuesto, sin reflexión propia. Creer en lo que se ha dicho, sin el debido examen y análisis, no cabe en sus grandes postulados. Se cree por convicción y fe, o se es un autómata en manos hábiles, del poderoso que obliga y atosiga. La mentalidad protestante no acepta la imposición de lo dicho, sino que va a las fuentes mismas de lo escrito. Por eso el protestantismo va a los textos y al principal de los textos: la Biblia.

La mentalidad protestante invita a la mente a convertirse en corazón. Y cuando este fenómeno se efectúa, allana el camino para el encuentro sublime con su Dios. No hace de Dios el conforme con los autos de fe ni con los tribunales de la Inquisición. Hace a Dios más cercano al hombre. No lo deja en los misterios ni en los altares. Lo pone cerca del corazón y hace que el hombre se goce con su presencia y plenitud divinas. Por la libertad de alma, ésta se complementa con su Dios.

¿Vas a soltar los Remos?

Hay un texto en los Evangelios que es toda una inspiración para seguir luchando en la vida. Ese texto nos habla de unos hombres que fatigados siguieron bogando. El cansancio estaba con ellos. Habían tenido un día de mucho trabajo. Y habían también sentido el azote de la indiferencia y de la incredulidad. Ellos habían acompañado al Maestro por los caminos ardientes de Palestina, y muchas veces habían tenido que soportar la burla sacrílega de los que no entienden aún.....

Y ahora que salen de su trabajo, toman una embarcación que movida a remo les lleve a la otra orilla. Pero ¡qué situación! Ahora que están cansados, los vientos le son contrarios. El esfuerzo a realizar es mayor aún. Los brazos apenas obedecen a la consigna de llegar a la otra orilla. La noche cierra cada vez más, y la lucha se acrecienta. La manos les duelen, pero no importa... Hay que seguir bogando, cueste lo que cueste, venga lo que venga, suceda lo que suceda.

Es en esos precisos instantes que el señor sale a ayudarles. Su brazo poderoso se une al brazo débil y cansado de ellos. Y pronto llegan a la otro orilla.

El cuadro que aquí se nos presenta puede muy bien ser el cuadro en que nos encontremos todos los que formamos filas en las avanzadas del Reino. Puede que estemos cansados. Hemos luchados bastante, y acaso no hayamos visto pronto el fruto de nuestra labor y esfuerzo. Por doquiera va cerrando cada vez más la noche del pecado. Los vientos siguen soplando en dirección contraria y la embarcación apenas puede avanzar. Y todavía la orilla está distante.... ¿Qué vas a hacer? ¿Vas a soltar los remos? ¿O vas a continuar bogando aún cuando estás fatigado? Tal vez tú pienses: "No vale la pena seguir luchando. Es mejor seguir la vida fácil y tranquila. Ya yo he trabajado bastante. Además, no hay mucha inspiración para seguir en la lucha. Por otro lado, no estoy dispuesto a soportar más tantas cosas....." Cuando así pienses, piensa también en Aquel que "afirmó su rostro para ir a Jerusalém". Jerusalem en aquellos momentos no era camino de rosas perfumadas. Aquello se había hecho sinónimo de tragedia, de cruz, de muerte. Por allí rondaban los buitres de las más bajas pasiones. En cada recodo del camino acechaba la muerte en su forma más espantosa. Pero El se mantuvo con los remos fuertemente agarrados. Las manos estaban heridas, sangrantes... La agonía era sumamente intensa... Los vientos le eran contrarios.... La noche cerraba cada vez más.... Y allí está El en medio de la tempestad fatigado, pero bogando. Y sigue hasta poder decir: "Consumado es".

Otros frente a esta hora, acaso la más grave en la historia de la humanidad, han soltado los remos. Se han rendido cuando apenas ha empezado la lucha. Yo no podré olvidar jamás el cuadro de heroísmo sin precedentes que nos ofrece el pueblo inglés a raíz del incidente de Dunquerque. Inglaterra estaba casi de rodillas. Es-

taba cansada, casi rendida. Sus manos chorreaban sangre, pero su espíritu de lucha estaba latente aún. Es en esos momentos de espantosa gravedad que ellos vuelven sus ojos al Dios todo suficiente. Y El les concedió la victoria...

Pero esa victoria que todos anhelamos no puede venir si dejamos de luchar. Hay que seguir luchando uno y otro día, cueste lo que cueste, venga lo que venga. Somos los heraldos del Cristo vencedor. Somos sus embajadores. El ha prometido estar con nosotros todos los días hasta el fin.

Adelante, caballeros de las milicias del Reino. Y digamos a una, a todo pulmón: "Firmes y adelante, huestes de la fe, sin temor alguno, que Jesús nos ve. Jefe soberano, Cristo al frente va, y la regia enseña, tremolando está. Tronos y coronas pueden perecer; de Jesús la Iglesia fiel habrá de ser; nada en contra suya prevalecerá, porque la promesa, nunca faltará."

Gilberto Robles.

17 de octubre de 1945.

Opiniones Ajenas

LA SINTESIS DEL CRISTIANISMO.

Su autor, M. E. Martínez.

Acabamos de leer el interesante librito, "La Síntesis del Cristianismo", publicado recientemente por la Editorial "Puerto Rico Evangélico", de Ponce, Puerto Rico.

El autor de este librito, el hermano M. E. Martínez, es un escritor cristiano bien conocido en toda la América Latina, por ser el director, desde hace muchos años, de la gran revista "Puerto Rico Evangélico", y ya haber dado a la publicidad distintas obras religiosas, de ahí que no necesite ser presentado a los lectores de "La Voz Bautista"; pues los evangélicos inteligentes que lean esta revista, de seguro ya han leído algo de este gran periodista portorriqueño.

"La Síntesis del Cristianismo" se halla escrito en estilo atractivo y con una poderosa fuerza de persuación. Las verdades expuestas por su autor se hallan envueltas en una gran prosa excelente e instructiva.

El hermano Martínez expone una gran verdad. que ya ninguna persona medianamente culta en nuestros días la pone en duda, al afirmar que el ser humano es de naturaleza religiosa, y al afecto dice:

"El hombre es religioso y no de ahora. No es la religión un brillo que se le ha pegado a la humanidad con la cultura y la civilización; el hombre primitivo era un adorador y un creyente. Hay pruebas de que tan lejos, como en la edad de piedra, los muertos se enterraban con cuidado, colocando a su lado alimentos y sus armas favoritas con el fin de que las usara en su viaje al más allá. En esas edades remotas se adoraba el sol, el fuego, la lluvia, las estrellas, la luna, y se creía muy a menudo en la existencia de dos espíritus rivales, el del bien y el del mal. El mundo estaba lleno de espíritus, y a fin de conseguir su favor, el hombre le quemaba incienso y le ofrecía sacrificios".

Todos los historiadores, sabios y psicológicos serios, que han estudiado el desarrollo del hombre en sus diferentes fases de troglodita, patriarcal, agricultor, guerrero, hasta nuestros días, la época de mayor cultura que ha disfrutado la humanidad, han llegado a la conclusión de que el ser humano ha marchado siempre de la mano de la Divinidad.

Ha habido y hay personas ateas, pero nunca hubo ni existe un pueblo sin Dios.

Cuando Francia en el siglo XVIII quiso establecer el ateísmo como la idea predominante del pueblo francés, fracasó en su tentativa; lo mismo que el comunismo actual de Rusia, que parece ya estar cambiando su actitud radical hacia la religión, por comprender al fin que las creencias religiosas en el corazón humano no se destruyen con decretos.

El hombre es religioso por naturaleza y la religión ha jugado en todos los tiempos una parte importantísima en el desenvolvimiento de la humanidad.

Después que el hermano Martínez expone estas ideas generales respcto las creencias religiosas de los distintos pueblos de la tierra a través de la historia, pasa a tratar del cristianismo.

La religión cristiana ya no fué solamente un producto de las necesidades humanas, sino que tiene su origen divino. Dios la reveló a los hombres, conforme el hermano Martínez dice:

"El nacimiento de Cristo, como hecho histórico, no fué cosa casual. No un accidente, como el nacimiento de cualquier hombre. Cristo nació cuando debía nacer, cuando el mundo estaba preparado para recibirle. El mundo estuvo maduro para el más trascendente de todos los acontecimientos y, con él, del Evangelio salvador: caminos abiertos por todas las regiones conocidas para llevar el mensaje; una lengua universal para anun-

ciarlo; una filosofía—la griega—para expresarlo, y un mundo desengañado del paganismo para abrirle los brazos."

Cualquier persona inteligente, si no tiene la mente embotada con el escepticismo, comprenderá que así fué.

El mundo venía marchando entre tinieblas, guiándose por esa o aquella religión que surgía como orientador de la humanidad, hasta que surgió la verdad cristiana, la verdad por excelencia; desde entonces, hace eso cerca de veinte siglos, las naciones tuvieron en Jesús la estrella polar, hacia donde dirigirse sin peligro de naufragar.

Los pueblos, cuanto más obedecen a Cristo, tanto menos desdichados son.

Alemania, por ejemplo, cuando se guiaba por el cristianismo reformado, ascendía, al extremo de convertirse en una gran nación.

De algunas generaciones acá los alemanes comenzaron a abandonar a Cristo para seguir a sus filósofos materialistas, y el resultado de tamaña equivocación es primeramente la terrible calamidad que sufrió en 1918, por haber provocado una guerra injusta y cruel, y como no se enmendó de su error, le ocurre esta nueva desgracia que acaba de pasar.

Todo lo bueno que tenemos hoy, lo debemos a la influencia del cristianismo en la humanidad; y lo malo, que es mucho, surge siempre de fuentes anticristianas.

Refiriéndose Martínez a Cristo y su influencia a través de la historia, dice: "Cristo ha dado origen a un nuevo tipo de civilización que, aunque tiene sus defectos, ha sido mejor que la pagana en muchos respectos. Cristo ha condenado y en parte eradicado los grandes males de la humanidad: la esclavitud del hombre por el hombre, la esclavitud de la mujer y del niño, el sistema de castas, la degeneración del hogar, la ignorancia, el despotismo político, etc."

"La Síntesis del Cristianismo" es un libro pequeño en volumen y grande en las hermosas ideas que expone. Es un frasco diminuto conteniendo buena esencia. Son 54 páginas de material de mucho valer. Pero lo que más nos agrada de la obra de Martínez es que está escrita en lenguaje erudito, sin la pesada terminología técnica de vocablos escogidos que suenan bonitos y enseñan poco.

A. Pereira Alves.

★

Pensamiento

Es un derroche leer una página entera, cuando bastan dos líneas para tener una idea de ella.

—Ernesto Dimnet.

OBSERVATORIO NEOYORQUINO

Por el Rdo. Guillermo Cotto-Thorner.

El Congreso de la Juventud de habla española quedó formalmente organizado el 13 de octubre en el Templo de la Primera Iglesia Bautista. Un gran número de delegados participó en las deliberaciones. Hicieron uso de la palabra los Rdos. Domingo Marrero Navarro, Antonio Pagán y Rogelio Archilla. Fué nombrado presidente el joven Jorge Rosario. Felicitamos especialmente al joven laico William Nieto por su efectiva labor organizando este glorioso evento.

Harold Laski, líder laborista inglés, dirigiéndose a una multitud en el Madison Square Garden, pronunció un valiente discurso por radio desde Londres, en el cual sin rodeos acusó al Vaticano por su respaldo de la dictadura de Franco y por haber contribuído al derrocamiento de la República Española. Los que estábamos presentes en tan magno acto creímos que tales manifestaciones no sólo fueron oportunas sino de gran peso en la balanza internacional. Al día siguiente la prensa pro católica y reaccionaria de la nación puso los gritos en el cielo porque se había atacado "a la santa iglesia en un acto comunista." Se ha llegado al extremo de querer llevar a los tribunales a varios actores que tomaron parte en el programa de variedades ofrecido en dicha ocasión. Como se ve a las claras, los jefes del catolicismo americano están pretendiendo tapar el cielo con la mano. La verdad es que en un número reciente de Commonweal (semanario liberal católico) se ha atacado esa pose de honor herido de los compinches de Spellman, y se ha dicho desde sus columnas que Mr. Laski no atacó a la iglesia sino a "la política" de la iglesia. Lo que no dicen estos buenos señores es que "la iglesia" y la política de la iglesia son una y la misma cosa.

El Presidente Truman es un evangélico que no esconde sus colores. Pero la prensa americana, sobornada en su mayoría por el Vaticano, se abstiene casi siempre de indicar la afiliación religiosa del primer dignatario de la nación. Hace días el Presidente visitó el pueblecito de Caruthersville. Por la noche las damas de la Iglesia Metodista le dieron una comida especial, al día siguiente se desayunó con los hermanos de la Iglesia Bautista, y por la tarde comió con los miembros de la Iglesia Presbiteriana. El Presidente de los Estados Unidos se siente en su casa al comulgar con los evangélicos.

Desde Italia nos han llegado informes de que la persecución contra los protestantes toma cada vez más auge. Los capellanes protestantes, en un informe enviado al Negociado de Información del "National Lutheran Council", dicen que entre

(Sigue en la página 9, Col. 3.)

Conociendo a Nuestros Capellanes

"Mi única ambición es continuar predicando el Evangelio." Así lo deja saber el capellán (capitán) Carmelo Alvarez Pérez, uno de los tres capellanes protestantes puertorriqueños actualmente en el Ejército de los Estados Unidos, y cuyos servicios en el Ejército son solamente una parte de su brillante carrera como uno de los más prominentes líderes protestantes de Puerto Rico.

Capellán Rdo. Carmelo Alvarez Pérez.

Su ascenso para alcanzar la posición de prestigio que hoy ocupa debería de servir de inspiración para todos los cristianos. El capellán Alvarez, hijo de una devota familia de católicos romanos, nació el 16 de julio de 1899. Cuando tenía 15 años de edad su madre murió, y fué poco después que él se convirtió al protestantismo. "Sólo deseaba", dice él, "aprender a ser un verdadero cristiano, y no tenía la menor idea de ser ministro, pero luego me dí cuenta que había sentido la llamada Divina e hice el Evangelio mi propósito. El hecho de que yo alcanzara lo que soy, sólo se debe atribuir a un milagro."

Ingresé en el Instituto Politécnico de San Germán determinado a recibir una buena instrucción académica. A la edad de 21 años sólo había cursado hasta el quinto grado, pero era tal su devoción a la tarea que se había impuesto, que completó los otros tres años siguientes en un año de estudio y su escuela superior en tres años. El capellán Alvarez ingresó luego en la Universidad de Puerto Rico, comenzando al mismo tiempo estudios en el Seminario Evangélico de Puerto Rico. Este curso combinado de estudios regularmente requiere siete años para completarlo, pero él lo terminó en seis, recibiendo su grado de Bachiller en Artes de la Universidad de Puerto Rico en 1932, y el grado de Bachiller en Teología en 1934. En 1941 el Seminario Evangélico le confirió el título de Maestro en Teología Sagrada.

Ya el Capellán Alvarez había comenzado a predicar antes de haber completado su instrucción académica. Durante 16 años antes de ingresar en el Ejército, sirvió como pastor de la Iglesia Cristiana de Naranjito y de la Iglesia Cristiana de doña Elena. También tuvo a su cargo la iglesia de Ciales, y la iglesia de la Calle Comerío en Bayamón. Enseñó ciencias sociales en la escuela superior de Cayey y Comerío, experiencia que considera muy valiosa para las tareas de Capellán en el Ejército.

Su iglesia, los Discípulos de Cristo, ha hecho valiosísimo uso del talento y entusiasmo del capellán Alvarez. Fué presidente de las iglesias de los Discípulos de Cristo en Puerto Rico, y miembro del Comité Ejecutivo de la Asociación de Iglesias Evangélicas de Puerto Rico. También sirvió como presidente de la directiva del Seminario Evangélico. y como director de educación religiosa para las iglesias cristianas de Puerto Rico. Fué el delegado por Puerto Rico a la Convención Internacional de los Discípulos de Cristo que se celebró en Denver, estado de Colorado, en 1938.

El 1° de octubre de 1943 contrajo nupcias con la enfermera Elizabeth Santos de Toa Baja. Tienen una hija de tres meses de edad.

El capellán Alvarez ingresó en el Ejército el 15 de marzo de 1943 con el rango de teniente primero. El 24 de abril fué ascendido al rango de capitán. Ha estado destacado en el Fuerte Read, en Trinidad, y en Puerto Rico en el Campamento Tortuguero, Fuerte Buchanan, Losey Field y el Campamento O'Reilly, donde está actualmente.

"Me siento muy orgulloso de ser un capellán del Ejército", dice él. "Este trabajo le ofrece una oportunidad a cualquier ministro, y el capellán se da cuenta al instante de lo que los ministros están conscientes: que los hombres son seres humanos. Los soldados, separados de la vida e influencia que les ofrece su familia, sus iglesias y sus amigos, se encaran a problemas difíciles y poco comunes en ellos, y necesitan de la ayuda que les brindan los capellanes. Un capellán no puede ser un predicador solamente. Debe, en el sentido extenso de la palabra, ser un pastor a la vez."

Al preguntársele cuales serían sus planes después que el Ejército no necesitara más de sus servicios, el capellán Alvarez respondió: "Mi única ambición es continuar predicando el Evangelio." Piensa continuar con su misión en Puerto Rico.

Reportero.

(Viene de la página 8.)

otros abusos de parte del clero ha habido uno que ha despertado indignación en muchos círculos democráticos. Se trata de la orden dada al director de un Orfanatorio Metodista en Portici para clausurar esta institución "ya que las enseñanzas ofrecidas en esta institución son contrarias a la ideología de la Iglesia Católica."

"La Voz de los Andes" es el nombre de la única cadena de estaciones de radio en Hispanoamérica dedicada exclusivamente a predicar el mensaje de Jesucristo. La estación HCJB puede oirse en Puerto Rico en onda corta. Si usted está interesado en sintonizar estos bellos e inspiradores programas, ponga su radio en 9 megaciclos. La transmisión se hace en ondas de 31 y 24 metros. Esta radioemisora está en Quito, Ecuador, y su oficina central está en 156, Fifth Avenue, New York , N. Y.

MISCELANEAS

NUEVO PASTOR UNIVERSITARIO

El Rdo. Miguel Limardo, pastor de la Iglesia Evangélica Unida de Puerto Rico en Yabucoa, fué nombrado hace poco para ocupar la vacante que deja el Rdo. Domingo Marrero como Pastor Universitario. Con tal motivo la Asociación de Iglesias Evangélicas llevó a cabo un acto especial de instalación en el Templo Bautista de Río Piedras el 5 de ocbre pasado.

Rdo. Miguel Limardo.

Conociendo como conocemos al compañero Limardo en lo relativo a sus actuaciones como pastor de almas y amigo de propios y extraños, no dudamos en augurarle un ministerio fecundo y largo que ha de dar ópimos frutos en el campo religioso como también en el terreno profano.

Nuestras más calurosas felicitaciones al Rdo. Miguel Limardo por esta prueba de confianza en su capacidad mental y espiritual, y nuestra felicitación también a los jóvenes universitarios, evangélicos y no evangélicos, por haber adquirido los servicios de un amigo leal y consecuente de la juventud.

SIGUEN LAS CONFERENCIAS PRESBITERIANAS

El ciclo de conferencias culturales que viene celebrándose en la Primera Iglesia Presbiteriana de Aguadilla durante las fiestas patronales, ha continuado. Han desfilado ya por el auditorio del templo los Rdos. Padro Roura Rodríguez, Alvaro Morales, Víctor M. Colón y J. L. Santiago Cabrera.

El martes por la noche habló el Rdo. Miguel Limardo, Pastor Universitario de la Asociación de Iglesias Evangélicas de Puerto Rico. dictando una conferencia sobre "Los Valores Espirituales de la Reforma del Siglo XVI."

El miércoles por la tardecita el Consistorio de la Iglesia Central de Mayagüez y su Pastor visitaron los consistorios de las Iglesias Primera y Segunda de Aguadilla y fueron huéspedes de la Primera Iglesia Presbiteriana en una comida fraternal. Por la noche el Rdo. Tomás Aquino Ojeda predicó.

El jueves por la noche predicó el ministro de la Radio de Puerto Rico, Rdo. Antonio Pagán, de Mayagüez.

El viernes 2 de noviembre se dieron cita los evangélicos del distrito de Aguadilla para visitar la tumba en el Barrio de Montaña de don Antonio Badillo Hernández, caudillo evangélico del año 1860, quien se conoció como el primer puertorriqueño que en esta comarca conociera el bello Evangelio a través de la lectura de la Biblia en tiempo de la intolerancia religiosa, cuando era un delito grave profesar o seguir otra religión que no fuera la del Estado y Gobierno español.

En el cementerio se llevó a cabo un servicio memorial. Hicieron historial del hermano Badillo don Ramón Añeses y don Fernando Milán, padre. Predicó el sermón memorial el Rdo. B. Badillo Bello.

Por la noche pronunció una conferencia sobre "Valores culturales de la Reforma," el Rdo. Salustiano Hernández, de Cataño.

El sábado, noviembre 3, se dió el magnífico concierto de canto sagrado que bajo la hábil dirección de los Sres. Idio Rivera y Pablo Fernández rindiera el Coro a capella el lunes por la noche.

El domingo, noviembre 4, militares de la Base, cooperaron con música instrumental.

Culminaron estas conferencias culturales con una serie de servicios especiales durante todo el día.

Al amanecer, se observó la Hora de Oración Matutina en el pequeño santuario que dentro de poco se consagrará para el servicio del público en general. A las 9:30 tuvo lugar la Escuela de Educación Cristiana local con clases para todas las edades.

A las tres y media dió principio al Rally Juventud Cristiana pro Cristo en el templo presbiteriano, siendo el orador principal de la ocasión el Dr. Pablo L. Sosa, hijo de Aguadilla y miembro de esta iglesia. También hablaron los Rdos. Samuel J. Vélez, J. L. Santiago Cabrera, Lcdo. Néstor Rodríguez Escudero y los sargentos Lang y Williams.

Por la noche, a las 7:30, fué la clausura del ciclo de Conferencias Culturales con un sermón de "Rearme Espiritual Cristiano" por el Rdo. José A. Cardona.

PRIMER CONGRESO
de Esforzadores Cristianos de Habla Española

En el templo bautista del número 216, Este, de la Calle 116, se verificó el primer Congreso Evangélico de las iglesias de habla española de la ciudad de Nueva York.

El objetivo principal de estos congresos es la unificación de las diferentes denominaciones para que haya un espíritu de comprensión entre todas las iglesias evangélicas hispanas de Nueva York.

Se discutieron diferentes temas, los cuales fueron de gran provecho espiritual. El Rdo. Domingo Marrero pronunció breves palabras, exhortando a los jóvenes a seguir adelante sin desmayar. Le siguió en turno el Rdo. Antonio Pagán, de la iglesia presbiteriana de Mayagüez, quien nos trajo un mensaje lleno de poder de Dios.

Hubo un intermedio para pasar al comedor donde se sirvieron ricos manjares criollos. Mas tarde pasamos a la nave para proseguir los trabajos del congreso. En la reunión de negocios se eligió la nueva directiva como sigue:

Jorge Rosario, presidente; Rafael Cotto, vicepresidente; Amalia Díaz, secretaria; Pedro Cruz, secretario asistente; Víctor Mirayes, secretario corresponsal; William Nieto, tesorero. Vocales: Rubén Casillas, Pedro Díaz, Josué del Río, Elizabeth Lugo, Félix Cruz. Rdo. Guillermo Cotto Thorner, consejero.

Víctor Mirayes.
Corresponsal.

ESCUELA DE ENFERMERAS DEL HOSPITAL PRESBITERIANO

Sociedad de Esfuerzo Cristiano

La historia de nuestra Sociedad de Esfuerzo Cristiano durante la primera parte de este año ha sido una de especial interés y entusiasmo cristiano. Se han celebrado dos series de actividades especiales que han resultado trascendentales en el desarrollo de nuestra vida cristiana. En estas actividades hemos vivido momentos de franca camaradería cristiana. Martes tras martes nos hemos reunido para vivir esos momentos de compañerismo que han ayudado tanto en el desarrollo de nuestra vida cristiana. Dichas actividades especiales han tenido la nota de variación y han resultado altamente interesantes. El dinamismo desplegado por nuestra directiva y sazonada muy de cerca por la sabia dirección de nuestro amado pastor Rdo. Angel Luis Seda, han hecho posible el desarrollo de un programa muy interesante. En la primera serie de las actividades especiales hemos tenido lo siguiente:

6 de febrero: Tuvimos el gran placer de escuchar una amena disertación sobre "Experiencias Misioneras en China", por el Dr. Daryl M. Parker, director médico de nuestro hospital, y quien fué misionero en aquel país por varios años. Una nota curiosa de esta actividad fué un himno que la Sra. Parker nos cantó en el idioma chino. El conferenciante nos presentó un cuadro real de la vida, en todos sus aspectos, de nuestros hermanos chinos.

13 de febrero: El distinguido pedagogo, Dr. J. J. Osuna, nos dictó una inspiradora conferencia que tuvo por tema el siguiente: "La Vocación Cristiana." Todos afirmamos nuestra fe para la consecución de un mejor servicio en nuestra vocación.

20 de febrero: El Rdo. Enrique Rivera, pastor de la Iglesia Presbiteriana de Santurce, nos habló elocuentemente sobre "El Movimiento Misionero en la República Dominicana." El Rdo. Rivera fué misionero en aquella república durante 15 años.

27 de febrero: Exhibición de la película "La Tierra Santa." Esta fué una cooperación del Dr. Walter R. Clyde, del Seminario Evangélico de Puerto Rico.

6 y 13 de marzo: Durante estas dos noches el Dr. Clyde nos presentó dos programas muy interesantes de música sagrada grabada en discos.

20 de marzo: "El Arte Religioso," fué el tema de la interesante conferencia con que nos obsequió esa noche el Dr. Angel M. Melgar, del Seminario Evangélico de Puerto Rico.

27 de marzo: Martes Santo, el coro de la Iglesia Unión en Santurce nos presentó un programa muy especial de música de Semana Santa: "La Crucifixión" de Stainer. Fué maravillosa la interpretación que dicho coro hizo de la mencionada obra.

3 de abril: El Dr. W. Hastings, pastor de la Iglesia Unión, nos obsequió con una bella conferencia titulada "La Juventud y el Movimiento Misionero."

10 de abril: Nuestro pastor Rdo. Angel Luis Seda, nos presentó un interesante estudio bíblico.

17 de abril: Esta noche la sociedad celebró un ejercicio bíblico que resultó de mucho interés para todas; se adjudicaron un primer, segundo y tercer premios a las señoritas Ayala, Ortiz Raquel y Méndez respectivamente.

Ernestina Rivera, R. N.
Sec. Corresp.

SOBRE UN SERVICIO MEMORIAL

Rdo. Isidro López Díaz, Sec.,
Asociación Iglesias Evangélicas de Puerto Rico,
San Germán, Puerto Rico.

Distinguido compañero:

La Primera Iglesia Presbiteriana de Aguadilla celebrará el viernes 2 de noviembre, a las diez de la mañana, en el barrio Montaña de Aguadilla un servicio memorial en recordación de Don Antonio Badillo Hernández, caudillo evangélico de 1860 que está enterrado en un cementerio que el mismo donara durante la epidemia de viruelas africanas que azotó nuestra isla.

El Presbiterio de Puerto Rico hace algunos años levantó un modesto monumento a la memoria del primer evangélico puertorriqueño que regó la semilla de la verdad por estos campos cuando era muy peligroso hacerlo, por estar prohibido, no tan sólo por la religión del Estado, sino que por el Estado mismo.

En este acto conmemorativo cooperarán las cuatro iglesias presbiterianas de Aguadilla y sus barrios, y la familia del finado, entre los que contamos al Rdo. Baldomero Badillo Bello, de Sabana Grande, a quien hemos autorizado para que hable con los Directores de la Conferencia que se celebra en estos días en San Germán, suplicándoles que nos envíen una representación de la Asociación de Iglesias Evangélicas de Puerto Rico, ya que otras iglesias que no figuran en esa Asociación estarán también representadas en esta reunión que será de carácter interdenominacional.

Nuestra iglesia en Aguadilla está orando para que Dios ilumine a los ministros que están tomando parte en esa importantísima Conferencia de San Germán. Lamentamos muy de veras que la representación no sea del todo satisfactoria en cuanto a número de invitados, y mucho más que no haya representación laica, pues entendemos que son los laicos factores muy esenciales al desarrollo de la Obra Evangélica. Esperando la grata visita de alguna representación de ese grupo, anticipo las gracias a nombre de la Primera Iglesia Presbiteriana de Aguadilla y de la familia Badillo.

Muy cordialmente,

J. L. Santiago Cabrera.
Ministro Primera Iglesia Presbiteriana de Aguadilla.

DON JOSE MELENDEZ

Este distinguido hermano nuestro, dueño de una pequeña imprenta en esta ciudad, ha estado enfermo por algún tiempo, al principio de mucho cuidado.

Nos admira la fe y valor de este hermano, encontrándose en la actualidad casi totalmente restablecido. Para demostrar su vigor y entusiasmos, acaba de visitarnos en nuestras oficinas donde, como siempre, mostró su usual jovialidad y optimismo.

Nosotros celebramos mucho que nuestro viejo amigo y hermano don José se encuentre de nuevo en las luchas del diario vivir, y pedimos al Señor le dé muchos años más de vida para servicio de su Causa y ejemplo de fe a la comunidad.

CARTA IMPORTANTE

Publicamos a continuación la carta que el director de "The Converted Catholic", de Nueva York, envía a nuestro director.

"Querido amigo y hermano:

Es difícil expresar adecuadamente mi aprecio por su manifestación de buenos deseos y su contribución para nuestra obra de hacer luz en un mundo entenebrecido. El Señor nos ha bendecido en este trabajo, lo cual nos prueba que es bueno y también muy necesitado. ¡Que espléndida oportunidad tienen ustedes en Puerto Rico!

Cordial y fraternalmente vuestro,

Leo H. Lehmann.

OMISION INVOLUNTARIA

En la Reunión de Acercamiento que se celebrara en la iglesia de La Pica el 6 de octubre próximo pasado, también estuvo representada la So-

(Sigue en la página 14, Col. 3.)

NOTICIAS DE LAS IGLESIAS

CAMPO BAUTISTA

CAYEY

Nuevos hermanos.—Recibieron las aguas bautismales los hermanos siguientes: Raúl Rivera, Sergio Rosario, Pablo Ortiz, Israel Ortiz, María Rivera, Ramón Ortiz, Amparo Rodríguez, Aurea Esther del Valle y Leonor de Orraca. Que El Señor les bendiga y continúen fieles en su devoción cristiana.

Operada.—Nuevamente está con nosotros la hermana Justina León de Espada, luego de haber sido sometida a delicada operación en el Hospital Menonita, ubicado en el barrio "La Plata", de esta municipalidad. Deseamos un pronto y total restablecimiento a esta hermana, que, dicho sea de paso, es la amantísima esposa del autor de estas líneas. Que el Todopoderoso la acompañe todos los días de su vida.

Enfermos.—Durante algunos días hemos tenido enfermos varios hermanos de esta Iglesia. No obstante, es motivo de profundo gozo poder afirmar que dichos hermanos han mejorado lo suficiente para reasumir sus actividades. Estos son nuestra hermana Doña Melín de Agosto, la distinguida señorita Gloria Vargas, nuestro benemérito pastor Rdo. Rafael Landrón y Landrón, y María de Crespo.

Progresa nuestro Coro.—Damos gracias de todo corazón a nuestro Señor por habernos concedido el privilegio de tener entre nosotros a un hermano menonita como director. Este es el hermano James Robert Heam. Nos honra sumamente poder dar a la publicidad que el hermano referido nos está ofreciendo clases muy amenas de canto todos los jueves. Que Dios permita que disfrute de una larga y feliz estada entre nosotros..... y en Puerto Rico.

Felicitación.—Felicitamos a nuestra queridísima hermana doña Melín de Agosto por haber asumido los deberes de presidenta de la Sociedad de Damas de nuestra iglesia. Estamos de plácemes. La hermana doña Melín de Agosto es quien prepara todos los programas de nuestra iglesia. Que El Señor la cuide y le conceda el pleno disfrute de una interminable dicha.

Nota: Este corresponsal ya tiene doce nuevos suscritores para el año venidero. Están ávidos de cooperar con ésta nuestra revista.

Virgilio Espada,
Corresponsal.

PLAYA DE PONCE

Graduada.—La Srta. Bienvenida Bracero, quien es miembro de nuestra escuela bíblica, se graduó en el mes de agosto del curso de enfermera que ofrece el Hospital Presbiteriano de Santurce. Después de su graduación la Srta. Bracero tomó unas bien merecidas vacaciones antes de ingresar a trabajar en el mismo hospital. Nuestra felicitación a la nueva enfermera.

Se ausenta a estudiar.—Hace algunos días partió para Bayamón con el propósito de ingresar en la escuela de enfermeras del Hospital de Distrito de esta ciudad, nuestra querida hermana la Srta. Aracelia Torres Nuestro deseo es que el Señor le bendiga y le fortalezca para el mejor éxito en sus estudios.

Aniversario de la Sociedad de Damas.—La sociedad de damas "Mensajeras del Rey", de nuestra iglesia, celebró su aniversario con dos días de servicios especiales; el domingo 9 y el lunes 10 de septiembre. En la noche del domingo el mensaje estuvo a cargo del hermano José Enrique Díaz, de la Iglesia Metodista de Ponce, y el mensaje de aniversario en la noche del lunes fué pronunciado por el Rdo. Erasmo M. Bernier. En esa noche tuvimos la agradable sorpresa de ver entre nosotros a nuestro amado hermano el Rdo. José L. Delgado. En nombre de la Sociedad de Damas expresamos nuestra gratitud por la cooperación prestada por los hermanos Bernier y Díaz.

Esdras Misael Ortiz Cruz.—En la Clínica del Dr. Pila, a las 11:05 de la noche del 20 de septiembre, vino al mundo un bebé que responderá al nombre de Esdras Misael. Son sus padres los hermanos Juan Ortiz Bermejo y Zenobia Cruz de Ortiz.

Que el Señor bendiga al heredero que acaba de llegar. Corresponsal.

CAMPO METODISTA

BARRIO OBRERO

Iglesia Metodista San Pablo

Campaña de aniversario.— Con marcado éxito celebró nuestra iglesia su campaña de aniversario. Durante la semana de octubre primero al seis tuvimos muy inspiradores servicios de oración y estudios especiales a cargo de los hermanos doña Honorina Peñalbert, Ramón García, Eladio Cruz y jóvenes de la Liga Epworth. El domingo siete por la noche se celebró un gran servicio de Santa Comunión en el que participaron cerca de cien hermanos; oficiaron los Rdos. José Espada Marrero, Leoncio Carrero, Cayetano Hernández y el pastor de la iglesia. Desde el lunes 8 al domingo 14 celebrose la semana de educación cristiana; dos interesantes conferencias en el templo fueron dictadas por los profesores Dr. Williams, del Seminario Evangélico, y el Sr. Juan D. Curet Cuevas, de la Universidad de Puerto Rico. También se celebraron al aire libre dos importantes actos públicos en los que tomaron parte los señores Juan Marrero, Julio Rodríguez, Ramón García y el pastor. A iniciativa del hermano don Ramón Gutiérrez, se usó un potente amplificador que hizo posible que miles de personas oyeran los mensajes. Agradecemos la cooperación de estos hermanos. El domingo 14 nos deleitó con un elocuente sermón el Rdo. Evaristo Falcó Esteve, de la hermana Iglesia Luterana de Puerta de Tierra. Su mensaje fué edificante e inspirador. Agradecidos al hermano Falcó.

Desde el lunes 15 al domingo 21 fueron celebrados los servicios propiamente de aniversario. El mensaje de la semana fué: "Hacia un mundo en Paz." El lunes se discutió en mesa redonda el tema, "Los fundamentos para una paz verdadera." Dirigió la discusión el joven William Santiago. El martes las damas tuvieron su programa con el tema, "Cristo, la Luz Verdadera para un mundo en paz." El mensaje fué pronunciado por el Rdo. Ramón Gómez. El miércoles por la noche fué dedicado el servicio al pastor. Dirigió el hermano Andrés Martínez y dió el mensaje de la noche el Rdo. Enrique Rivera Vives. Su discurso fué muy acertado y oportuno. La Junta Oficial, Sociedad de Damas, Clase Bíblica de Martín Peña, los hermanos Gutiérrez, Morales, Schmidt y otros, hicieron presentes muy generosos al pastor, quien se encuentra muy agradecido por tanta distinción. Los Caballeros tuvieron a su cargo el servicio del jueves con un interesante debate en torno al tema, "¿Cómo mantener una verdadera Paz?" Tomaron participación los hermanos J. A. Maduro, Luis V. Pino y Ramón García, los que estuvieron muy acertados en sus disertaciones. El viernes los jóvenes celebraron su noche literaria con recitales y discur-

sos por los hermanos Nérida Carrero, Otilia Ramírez, Amparo Matos y Ariel Curet. (Continuará)

CAMPO PRESBITERIANO

AGUADILLA
Higüey

Esta iglesia, localizada al extremo sur de esta populosa ciudad, está cada vez más llena de entusiasmo para proseguir con las muchas actividades que ha trazado para el desarrollo de la Obra del Señor. Los servicios de adoración están cada vez más concurridos, al extremo de que ya el salón es pequeño para alojar a la congregación. La juventud está de lleno participando en las actividades que mencionaremos más abajo.

El servicio de Comunión Mundial el 7 de de octubre estuvo lleno de la unción del Espíritu. Más de tres cuartas partes de los miembros residentes la tomaron y hubo siete profesiones de fe terminado el acto de la Cena. Tres nuevos miembros fueron añadidos a la Iglesia. Un gran número de hermanos firmó promesa de asistencia para los siete domingos subsiguientes de octubre y noviembre, y el porcentaje de asistencia se ha mantenido en .866.

Se ha organizado un Club Dramático con el objeto de estudiar la técnica de la composición y presentación de obras dramáticas, y de presentar de la manera más artística posible los dramas religiosos del año. Ya se están ensayando los dramas para Navidad. Los que no toman parte en el reparto forman los comités de escenario, vestuario, iluminación y efectos de sonido. Se presentará el drama "Noche de Paz", escrito por el pastor Rdo. Samuel J. Vélez Santiago, basado en la historia de cómo fué escrito este hermoso himno.

La familia Colón-Bonet ha pasado por la desgracia de perder al joven Frank Colón, de catorce años, que pereció ahogado en la represa del Coloso. La familia ha dado un alto testimonio de serenidad y fe, y los servicios celebrados en el hogar han sido concurridos y espirituales.

Doña Carmen Nazario, profesora, sufrió la fractura de una pierna por el tobillo y guarda cama. Doña Angelita Matos está en el Hospital de Distrito en observación para ser operada. Rogamos al Señor actúe en ambos casos para salud y bienestar de estas hermanas.

Samuel J. Vélez Santiago.

DISCIPULOS DE CRISTO

NARANJITO

Prosiguen estudios.—Las señoritas Ermelinda Morales y Edith Martínez, graduadas de escuela superior en el último curso escolar, han continuado estudios, la primera en la Escuela de Enfermeras del Hospital Presbiteriano, la otra en la Universidad de Puerto Rico, donde se prepara para el magisterio.

La Sociedad de Damas.—Esta sociedad, bajo la presidencia de la Sra. Rosa H. Durán Ocasio, ha venido auspiciando una serie de servicios en todos los hogares en cooperación con la iglesia. Una iniciativa interesante entre ellas es "la reunión del cobre." En estos servicios una de las damas se prepara con algunos obsequios en su casa, la sociedad le lleva el servicio, luego se reparten los obsequios y se levanta una ofrenda para beneficio de dicha sociedad.

Lomas: En este barrio estamos dando la atención que ha debido dársele en todo tiempo. Vamos semanalmente y celebramos un servicio en un hogar diferente, habiendo celebrado más de ocho servicios. En el mes de julio recibimos de la Autoridad de Tierras un solar magnífico, en un sitio muy adecuado para levantar la capilla. Estamos preparando todo para iniciar una campaña pro-capilla de Lomas. Esperamos que todos los hermanos que conocieron el Evangelio en este barrio se vayan preparando para la ocasión.

Bodas.—El día 7 de octubre contrajeron matrimonio la joven de nuestra iglesia en el barrio, Eudina Figueroa Santiago, con el joven Enrique Ortiz Torres, de Santurce. Ofició en la boda el ministro local Rdo. Rafael Ocasio. El barrio mostró gran simpatía a la familia, concurriendo una gran muchedumbre al acto. Que Dios bendiga el nuevo matrimonio.

CIALES

El domingo 27 de noviembre fuímos honrados con la visita de los muy consagrados hermanos Paul Shear y James F. Abshere, ambos pertenecientes a la Marina de los Estados Unidos.

Estos buenos hermanos, acompañados de sus instrumentos musicales, nos deleitaron con preciosos himnos y solemnes mensajes.

Que la gracia de Dios sobreabunde sobre ellos es nuestro anhelo.

Emilia Barrio.
Sec. Corresp.

IGLESIA EVANGELICA UNIDA DE PUERTO RICO

TALLABOA

En el mes de septiembre tuvimos el privilegio de tener entre nosotros al joven sargento Rafael Irigoyen, miembro fiel de nuestra iglesia. Con el fin de despedirlo, celebramos una fiestecita en la noche del 8 de septiembre, y nos honró con su visita el Rdo. Luis Maldonado, Capellán del Ejército destacado actualmente en Losey Field, quien fué invitado como el orador para dicha ocasión. Su discurso estuvo a la altura de su capacidad intelectual, y todos salimos gratamente impresionados con su mensaje.

El domingo 14 de octubre celebramos la Santa Cena. El servicio de la noche resultó inspirador, y salimos con el mejor espíritu y propósito de hacer nuestra parte para la gloria del Señor.

Guillermina Bauzá.

¡LIBROS! ¡LIBROS! ACABADOS DE LLEGAR.

Lea para ensanchar sus conocimientos, deleitar su espíritu, afirmar su fe. Un buen libro es un buen amigo. Nuestros libros son todos edificantes e instructivos. Los libros abajo se envían francos de porte, y no tienen descuento.

Espíritu y Mensaje del Protestantismo, Guillermo K. Anderson, papel	$1.50
Los Artículos de Esmalcada, Lutero, papel	0.30
Un Apóstol Contemporáneo, Claudio Celada, papel	0.80
El Reino de los Cielos, M. E. Martínez	0.50
Reflexiones Ociosos, Perea Alves, papel	0.50
Atardecer Sereno, poesías, Isabel G. V. de Rodríguez, papel	0.30
¿Es Posible Mantener la Pureza del Pensamiento? C. G. Gattinoni, pap.	0.10
La Acción Social de la Iglesia, Sante U. Barbieri, papel	0.30
Colaboradores de Dios, Barbieri, papel	0.50
Sendero, poesías, Barbieri, tela	1.25
Sendero, poesías, Barbieri, papel	0.75
Comentario de Abingdon, tomo III, tela	2.50

Todas las órdenes a "Puerto Rico Evangélico", Apt. 1707, Ponce, P. R.

ESCUELA BIBLICA

A cargo del Rdo. José A. Luciano.

Lección para noviembre 18, 1945

Tema: El Extendimiento de la Iglesia. Hechos 11:21-30; 12:24-13:4.

Lectura Devocional: 1ª Tesalonicenses 5:12-23.

Texto Aureo: "Y les dijo: Id por todo el mundo; predicad el evangelio a toda criatura." Marcos 16:15.

Lugar: Antioquía.

Fecha: 43 A. D.

Lectura colateral: Efesios 4:11-16.

INTRODUCCION

La presente lección nos da la clave del alcance de la Iglesia Cristiana, una iglesia trabajando para otros. Comienza la labor en Jerusalem como punto de partida, y de allí se extiende por todos los lugares de Palestina y del mundo. Es esta la posición de la Iglesia actual. Todos sus miembros deben estar prestos para desarrollar un plan de evangelización que toque todo rincón en donde esté establecida, y su influencia debe trascender por todo el mundo a través de su obra misionera.

BOSQUEJO

I. La Iglesia de Antioquía. Hechos 11:21-30.

1. Su origen, vs. 19-20.
2. Su extendimiento. vs. 21.
3. La visita de Bernabé. vs. 22-23.
4. La liberalidad de la Iglesia. vs. 27-30.

II. La victoria del Evangelio. Hechos 12:24.

1. Persecución de los cristianos.
2. Extendimiento de la Iglesia.

III. Los principios de la obra misionera. Hechos 12:24; 13-14.

1. Misiones domésticas. Hechos 12: 24-25.
2. Preparación de líderes. Hechos 13:1.
3. Dirección de Dios. Hechos 13:2 .
4. Obra misionera. Hechos 13:3-4.

Enseñanzas Prácticas

1. Dios usa la tribulación como medio para esparcir su iglesia por todo el mundo.

2. Progreso del evangelio en una ciudad pecadora. Antioquía era una ciudad famosa por sus antros de inmoralidad.

3. El amor a Cristo acaba con los prejuicios.

La mayoría de los cristianos que salían de Jerusalem sólo predicaban a los judíos, pero muchos predicaron a los gentiles originando así la creación de la gran iglesia misionera de Antioquía.

4. Una iglesia misionera crece en bendiciones materiales y espirituales. La iglesia de Jerusalem creció cuando extendió su radio de acción.

5. El alcance de una iglesia depende de su estado espiritual. No podemos dar lo que no tenemos.

Temas para los Departamentos

Párvulos: Una Ofrenda de Amor.

Principiantes y Primarios: Nuestra Iglesia Trabajando.

Intermedios. El Alcance de la Religión.

Tema para las Sociedades de Jóvenes

Re-educación para la Paz.

Isaías 2:1-4; 11:6-9; Ezequiel 34: 25-38.

Lección para noviembre 25, 1945

Tema: Los Cristianos Trabajando Juntos en la Comunidad. Juan 17:20-23; Hechos 15:22-29.

Lectura Devocional: Mateo 5:3-16.

Texto Aureo: "Porque nosotros, coadjutores somos de Dios." 1ª Cor. 3:9.

Tiempo: 30 A. D. y 50 A. D.

Lugares. Jerusalem.

Lecturas colaterales: Mateo 25:37-40; Fil. 2:12-18.

INTRODUCCION

Cristo hace un llamamiento a los cristianos a trabajar juntos en la comunidad, no importa cuan mala ésta sea. Cristo oró al Padre, no que quitara a sus discípulos del mundo, sino que los librara del mal. La Iglesia es la sal de la tierra, es la luz del mundo, es la levadura que leudará la masa con el sabor del cristianismo.

BOSQUEJO

I. La oración de Jesús. Juan 17: 20-23.

1. Jesús ora por sus discípulos.
2. Jesús ora por los futuros cristianos.
3. Jesús ora por la unidad de la Iglesia.
4. Jesús apela al ejemplo de unidad que el Padre y el Hijo manifiestan.

II. Una decisión provechosa para el mundo. Hechos 15:22-29.

1. Selección de delegados fraternales en Jerusalem. vs. 22.
2. Resolución de reconocimiento de la obra realizada en Antioquía.
3. Consejos útiles a la naciente iglesia de los gentiles.

Enseñanzas Prácticas

1. Los cristianos deben tratar con bondad a sus hermanos.

2. Debemos orar como Jesús lo hizo por la unidad del cristianismo.

3. Cristo debe ser el juez que decida en las diferencias entre hermanos.

4. Todo obstáculo que impida la unidad debe ser quitado.

5. El testimonio de los creyentes es el mejor medio para contrarrestar toda disensión.

Temas para los Departamentos

Párvulos: El Templo de Salomón.

Principiantes y Primarios: Mi Iglesia y Otras Iglesias.

Intermedios: Los Cristianos y la Comunidad.

Tema para las Sociedades de Jóvenes

Oportunidades para las Sociedades de Jóvenes. Actos 16:1-12.

(Viene de la página 11.)

ciedad de Damas de la iglesia presbiteriana de Lajas. Involuntariamente aparece omitida esta iglesia en la nota que de esta reunión publicara el "Puerto Rico Evangélico" en su número anterior.

Pedimos perdón a estas distinguidas hermanas por esta omisión involuntaria.

B. Badillo Bello.

JOVENES INTELIGENTES

Según carta que tenemos a la mano, Abigaíl, hija amantísima de nuestro amado compañero Rdo. A. M. Díaz Morales, llegó de los Estados Unidos para enseñar Psicología en la Universidad de Puerto Rico. Y Priscila, otra de los vástagos del distinguido hermano, salió rumbo a la Universidad de Tulane con beca concedida por nuestra Universidad para estudiar medicina.

Felicitamos al compañero don Abelardo por estas dos muchachas inteligentes cuyo deseo es servir a su patria con amor cristiano.

RINCON DEL DIRECTOR

"ALERTA", DE MEXICO, NOS ESCRIBE

La revista "Alerta", de México, es uno de los pocos periódicos de América Latina que con toda franqueza y valor fustiga los errores y crímenes del clero romanista. Está dirigido por hombres libres, que no se comprometen con nadie, y que dicen la verdad pese a los que viven en el error y las tinieblas. No hace poco le escribimos felicitándolo por su campaña en pro de las libertades humanas.

De una carta de su administrador, señor Salvador Torres Villa, entresacamos lo que sigue:

"Con referencia a vuestra atenta del 24 de los corrientes, nos es satisfactorio manifestaros que con ella recibimos grande regocijo por sus sinceras frases de aliento que nos fortalecen para seguir en nuestro puesto de avanzada de lucha que de antemano escogimos, para exhibir en toda su desnudez las lacras del clero romanista, que siempre ha estado á caza de oportunidades para seguir en su nefasta labor de detentador de las libertades del pueblo y gemebundamente suspira por la época venturosamente lejana, en la que la libertad del pensamiento era un mito por tenerlo aherrojado y a su arbitrio. No es ocioso indicar a usted que solamente a nuestro periódico teme el clero romanista, porque tiene controlada toda la prensa de nuestro país, y por eso ésta nunca menciona al pueblo cristiano evangélico de México, tan sólo clama por su destrucción."

Hasta aquí las palabras de "Alerta" que apreciamos mucho, y Dios quiera que siempre se mantenga ALERTA para que México no pierda su sitio entre los pueblos libres, democráticos y grandes del mundo.

SOMOS UN PUEBLO CATOLICO

Así hablan con orgullo los curas, como si decir esto y afirmar cultura, virtud y buenas costumbres, fuera lo mismo. La mejor prueba de que somos un pueblo católico y, por tanto, dados a las benditas fiestas patronales de antaño y de ahora, la encontramos en el siguiente recorte que tomamos de la sección "En Torno a la Fortaleza" de Eliseo Combas Guerra. Dice así:

"¿**Fiestas?**—Con motivo de las fiestas populares, y con licencia para ello, la ciudad universitaria se ha convertido en una casa de juego..... Las "picas", o pequeñas bancas, se encuentran por todas partes de la ciudad y sus barrios, y en la plaza pública, alrededor de la iglesia, las mismas están aglomeradas aprovechando toda pulgada de espacio disponible.... Las "picas" ni siquiera se toman el trabajo de disfrazar el juego: sobre las mesas lo único que se ve es dinero. .....Y hasta los menores hay trabajando en estos garitos públicos con licencia municipal (decimos nosotros, y eclesiástica también), y también hasta a menores se ve participando en el juego de azar..... Y lo mismo que está ocurriendo en Río Piedras, ocurrió en San Juan y ocurre en todos los pueblos donde se celebran fiestas patronales. Los permisos para establecer las bancas (picas) son tan codiciados que los que tienen estos negocios organizados pagan muy buen dinero por el privilegio de la exclusividad..... Terminada la fiesta la gente del pueblo queda lo que se llama "pelada", y los negociantes siguen con sus tiendas hacia el próximo pueblo donde haya fiestas populares....."

¡¡Estamos, pues, orgullosos de nuestras fiestas populares y patronales y de nuestra tradición católica romana!!

FALSA LEALTAD A LAS DEMOCRACIAS

El conde Von Galen, aristócrata obispo católico de Muenster, fué presentado al público americano como uno de los más acérrimos enemigos del nazismo y, a la vez, simpatizador de las democracias. Los artículos publicados en la prensa, especialmente la católica, donde contaban y no acababan de las proezas de este obispo en la Alemania nazi, llovían por centenares. Todos se tragaron la píldora, doradita y dulce, y hasta algunos protestantes llegaron a comparar al insigne Pastor Niemoeller con el orgulloso Von Galen. ¡Por fin Roma también producía sus héroes democráticos en el centro del fuego totalitario!

Pausa..... y aquí viene lo bueno. Von Galen fué arrestado temprano en abril. De acuerdo con el magazín "Time" de abril 16, 1945, los corresponsales que hablaron con el alto jerarca católico romano se sorprendieron al encontrar que el supuesto amigo de las democracias no era de ninguna manera anti-nazi, diciéndoles con toda claridad que era "leal a su tierra natal," que "consideraba a los Aliados sus enemigos", y que todos los "esclavos liberados eran rusos que invadían los hogares alemanes." Dijo también que sólo tenía miedo al comunismo.

Así se desvaneció un héroe de papel católico, pintado para hacer creer al pueblo crédulo de América que la Iglesia Católica produce también sus grandes libertadores..... Todo salió a pedir de boca mientras Von Galen guardaba silencio, pero una vez que pasó la tormenta y pudo hablar de la abundancia de su corazón, el obispo de Muenster reveló lo que había sido toda su vida, un buen nazi y un buen totalitario.

NUEVO MEXICO Y LA ENSEÑANZA RELIGIOSA EN LA ESCUELA

Por acá se nos dice a cada rato que en el estado tal o cual se ha aprobado la educación religiosa en la escuela pública, que funciona a las mil maravillas, y que aquí en Puerto Rico **estos protestantes son tan fanáticos que no quieren dar pasa a una medida democrática.** Lo que no nos dicen estos amigos son los fracasos del dichoso plan, de los lugares donde se ha vuelto a la normalidad laisa, y de los estados donde se han rechazado los proyectos tendientes a meter la educación religiosa en la escuela. Tomemos, por ejemplo, el estado de Nuevo México, donde la Cámara de Representantes derrotó hace poco una medida que llevaba tal propósito. Otro proyecto que tenía por fin el conceder subsidios a los maestros de las escuelas parroquiales para igualar sus salarios con los de los maestros del estado, igualmente fracasó.

En Nuevo México, como aquí, no prospera lo de la escuela pública y la educación religiosa, con la agravante para los curas de que Nuevo México es de entronque latino. El caso de Puerto Rico no es único, amigos del clero romanista. Aguja sabe lo que cose.

DE TODO UN POCO

EL REINO DE DIOS

Ese Reino es una República, no obstante, tributa honor a un Rey; es una Hermandad Social, pero confiesa la Paternidad de Dios. Aunque no es una Filosofía, el mundo se vuelve a él en busca de luz; aun cuando no de carácter Político, es el incubador de todas las grandes leyes. Es más humano que el Estado, pues trata con necesidades más profundas; más Católico que la Iglesia, pues incluye a aquellos que la Iglesia rechaza. Es una Propaganda, sin embargo, obra no por agitaciones, sino por ideales. Es una Religión, no obstante, profesa que el culto de Dios consiste principalmente en servir a los hombres. Aun cuando no es una Sociedad Científica, su santo y seña es la Evolución; aunque no una Etica, posee el Sermón del Monte. Esta misteriosa Sociedad no posee riquezas, pero distribuye fortunas. No tiene Actos, pues la historia los registra; no tiene registro de miembros, pues nadie lo podría llevar. Su cuota de ingreso, es —nada; su subscripción—todo lo que tienes. La Sociedad nunca se reúne, y nunca levanta su sesión. Su ley, es una sola palabra—lealtad; su Evangelio, un solo mensaje— amor. En verdad, "el que perdiere su vida por causa de Mí, la hallará." (S. Mateo, 10: 39). Para el mundo presente, y para las facultades que tenemos, durante su breve vida aquí, no hay nada ofrecido al hombre comparable con la posición de miembro en el Reino de Dios. Entre los misterios que pertenecen al más allá, ninguno es mayor que como puede haber en reserva para el hombre una obra más maravillosa, una vida más semejante a la Divina que ésta. Si sabes de algo mejor dedica tu vida a eso; pero si no, en el nombre de Dios y de la Humanidad, conságrate para cumplir el plan de Cristo.—**H. Drummond.**

* * *

EL TABACO ES UN VENENO

El tabaco es un veneno múltiple: ataca al fumador por todos lados y en toda forma; con su alcaloide, con el óxido de carbono que produce su combustión y con los productos de destilación, el alquitrán y sus derivados. Y así el fumador que no enferma de sus arterias, corazón o su cerebro por la nicotina, se hará un anémico por el óxido de carbono, y si escapa de esto, terminará como un pronquial o con un cáncer por la acción del alquitrán.

Se calcula que un fumador que consume diariamente 30 grs. de tabaco, lo que no es mucho, y que representa cerca de 1 kilo por mes, 12 kilos por año, y 360 kilos en los 30 años comprendidos de los 20 a 50 de edad—lo puede ser mayor, ya que en general se comienza a fumar antes—produce 10 kilos 800 grs. de alcaloide, cantidad que, a razón de dos gotas, que es la dosis mortal para un perro, alcanzaría a destruir 200.000 de estos animales.

Parenty y Gasset calculan que si la dosis mortal para el hombre es de 20 a 21 miligramos, el fumador absorbe nicotina pura en cantidad suficiente para matar arriba de 5,000 hombres, de un peso medio de 75 kilos.

Y si a esto se agregan los peligros que representa para el fumador la absorción del alquitrán y del óxido de carbono que produce constantemente su cigarrillo encendido, y que actúa sobre la sangre como el gas de alumbrado o el carbón de su brasero suicida, dando lugar a esa asfixia que da al fumador esa palidez que le es tan peculiar, con dolor de cabeza y con sueño fatigoso, se aprecia todo lo que representa para la sociedad ese peligroso pasatiempo.

* * *

COMO CUENTAN EL TIEMPO LOS CHINOS

Los chinos cuentan su tiempo por la luna. Durante dos años consecutivos, hay doce lunas en el año, y después viene un año con trece lunas. El Año Nuevo de los chinos cae unas veces en enero y otras en febrero. En vez de mencionar algún mes, los chinos dicen:

"Estamos en la cuarta luna," etc. Al llegar la décima luna, se empieza a hacer grandes preparativos para Año Nuevo. Se piensa en qué ropa se habrá de llevar y en la limpieza anual de la casa, que se realiza siempre en aquel tiempo. Además, empiezan a secar los patos y preparar los dulces para el festín. Los chacareros tratan de terminar con sus faenas agrícolas antes de aquella fecha, a fin de poder visitar a los amigos, y los comerciantes arreglan sus libros de cuentas, para saber cómo han ido sus negocios durante al año. El pueblo considera como el más rico a aquel que pueda dejar cerrada por más tiempo su tienda después de Año Nuevo. Al acercarse este festivo día, la Sra. Tom ya tendrá hechas sabrosas tortas de arroz, para regalar a sus relaciones, mientras que la Sra. Lei obsequiará probablemente a sus amigas con turrones de manís. Abundarán las tortas con caracteres rojos dibujados en ellas. Y en los cordeles para colgar ropa del patio, se verán largas hileras de pollos y patos tan secos que se parecerán a momias. Se asará el lechón muchos días antes del día de Año Nuevo, adornándosele con flores. Además habrá frutas, como ser naranjas y tal vez "dientes de Buda", una sabrosa y fragante fruta, que crece en China. Después de la comida, se pensará probablemente más en la ropa, pues todos habrán de tener un vestido nuevo, y si uno es demasiado pobre para comprarlo, podrá alquilar fácilmente uno.

* * *

EL COLUMPIO DEL DIA

El columpio del día
tiene un vaivén eterno:
de la luz a la sombra, de la sombra a
la luz.
El cordel de los vientos
prendido en cada uno de los polos
celestes
promete un infinito salto de plenitud.

Mi alma en el alado columpio
va y viene
de la luz a la sombra, de la sombra
a la luz.
Mano amiga que has dado el impulso
primero,
no me detengas nunca,
¡más alto!
¡Qué divino este vértigo de azul!

Estrella Genta.
(Uruguaya.)

* * *

PASATIEMPOS

Adivinanzas

A Rita le gusta el maní. Yo también lo como; mas un día, sin saber cómo, se me atravesó un palillo en un diente, a causa del maní, perdí la razón, y fuí a parar, ¿a dónde?

Si un feo se casa con una fea, y al cabo del tiempo tienen cinco hijos, ¿cuántos feos son?

(La solución en el próximo número.)

Solución a las adivinanzas anteriores:

1. El tiro de gracia. 2. El piojo.

DOMINGO UNIVERSAL DE LA BIBLIA—DICIEMBRE 9, 1945.

Puerto Rico Evangelico

"Pro Christo"

NOVIEMBRE 25 DE 1945.

REUNION IMPORTANTE

Importante reunión celebrada recientemente entre representantes de las Juntas Misioneras que tienen trabajo en Puerto Rico y líderes del Protestantismo insular. En esta reunión se trataron asuntos relacionados con el mejor desarrollo y avance del Evangelio en la Isla.

DE TODAS PARTES

SACERDOTE NORTEAMERICANO MULTADO EN MOSCU

El Padre Leopoldo Braun, que es el único sacerdote católico romano en Moscú, fué condenado a una multa de cien rublos por asalto y golpes. Lo acusó Nikolai Knyazeff, portero y mozo de la Embajada de Francia, diciendo que el Padre Braun le había dado un puñetazo en las narices el 31 de octubre de 1944, con motivo de un argumento tenido entre ambos. El Padre dijo que se había limitado a mostrarle el puño y amenazarlo con darle el puñetazo. Un médico testigo testificó que el quejoso daba muestras de haber sido lastimado. El Padre Braun dijo que pagaría la multa para evitarse más complicaciones. Braun es ciudadano de Estados Unidos y miembro de una orden de religiosos franceses. Fué admitido a Rusia en 1934 por gestiones del entonces embajador de Estados Unidos, señor William C. Bullitt.

Prensa Unida, Moscú, 2 de julio de 1945.

EL PRISIONERO JAPONES

A la isla Palau, escenario de sangrientas luchas, arribó un hospital de sangre norteamericano. Ese mismo día la policía militar había llevado cierto número de prisioneros de guerra japoneses, que fueron colocados en salas separados. Entre ellos había uno, pequeño de cuerpo, sufriendo terribles dolores, pero siempre listo a mostrar una simpática sonrisa.

Vió pasar al capellán por la sala, y le llamó para que se acercara a la cama y en voz baja, casi como un murmullo, le preguntó: "¿Usted es predicador cristiano?" Cuando éste le contestó afirmativamente, le hizo una segunda pregunta: "¿Protestante?" Al oír decir que sí, con una gozosa esperanza, le hizo esta otra pregunta: "¿Metodista?" Cuenta el capellán lo que sigue: "Un verdadero gozo brilló en los ojos del hombre cuando le aseguré a él que yo también era metodista. Y dijo el prisionero: "Está bien: está muy bien. Japonés. Americano. Metodista." Al día siguiente, al hacer mi ronda por las salas, me alegré de encontrar a mi nuevo amigo despierto. Estaba escasamente consciente, pero haciendo un esfuerzo me susurró: "No soy budista ni shintoísta. Yo, Ishimar Goro, soy metodista."

"Los siguientes días fueron terribles para el herido y nuestros doctores no creyeron que podría vivir, pero exitosamente pasó la crisis y salvó. Un día, cuando ya parecía fuerte, tuve una larga conversación acerca de su vida en la isla. Había permanecido como siete años, empleado del gobierno japonés, teniendo el cuidado del faro de la isla. Cuando los japoneses comenzaron a fortificar las Palau, todos los civiles fueron presionados a incorporarse al servicio militar; Ishimar asegura que él no era un verdadero soldado. "Yo no creo en la guerra—dice—, yo soy metodista cristiano."

Un día yo le pregunté cómo llegó a ser cristiano. ¡Qué emoción fué oír el testimonio de este hombre nacido de nuevo! "Cuando era niño y aun joven, vivía en el distrito más pobre de Nagasaki, Japón. Todos nosotros íbamos al templete de Shinto, y teníamos dioses en casa. Aunque era un muchachito trabajaba en un molino, en muy pesado trabajo. Mi padre estaba siempre enfermo; lo mismo mi madre. Una noche un hombre golpeó en la puerta de casa. Predicaba con la Biblia cristiana. Nos habló de un solo Dios, cuyo nombre es Jesús, que ama aun a la gente pobre. Volvió a casa por cierto tiempo, todas las noches, hasta que una vez mi padre le confesó que creía en Jesús. Yo creía en Jesús antes que lo hiciera mi padre. Entonces el predicador nos dijo que deberíamos destruir los dioses, ser bautizados y que yo debía ir a la escuela de la misión. Ese predicador, el más grande predicador en todo el mundo, va a América para estudiar y predicar. Su nombre es Toyohito Kagawa."

Copiado.

CHINA DA LA LECCION

Una noticia que tiene categoría de magna. El Generalísimo Chiang Kai-Shek ha pedido al Concilio Nacional Cristiano el nombramiento de un millar de "Obreros Morales", o Trabajadores de Moral para el ejército chino." Esta es la primera vez que una nación no cristiana encarga al grupo de iglesias cristianas formado por las denominaciones protestantes que trabajan en China, una labor cuyas consecuencias serán incalculables. Los primeros grupos de este nuevo tipo de obreros cristianos han empezado ya sus trabajos, dirigiendo la vida espiritual de los soldados, oyendo sus quejas en cuanto a sus deberes en el ejército, supervisando el estado de salud e higiene, y comunicándose con las familias de los que caen enfermos.

Una innovación medular comparada con el tradicional sistema de los capellanes y mucho más definida que la asignada a los trabajadores sociales. El Generalísimo es miembro de la Iglesia Metodista.

BRASIL DA EL EJEMPLO

La gran prensa, "rara avis", ha informado del movimiento separatista católico iniciado en el Brasil por el Obispo Carlos Duarte. Motivos: falta de fe en la interpretación cerrada de la doctrina católico-romana, protesta por el régimen político y el control administrativo del Vaticano y la convicción de que Roma ha abandonado la pureza del cristianismo primitivo.

El nuevo Obispo de Río de Janeiro, que tal es el título asumido por el fundador de la Iglesia Católica Apostólica Brasileña, tiene ante sí una tarea bien ardua y que será observada por grandes núcleos católicos de otras repúblicas sud-americanas. Si logra implantar una iglesia de tipo romanista, libre del poder tentacular de Roma, podrá servir de modelo; mas si no lo consigue, Monseñor Duarte y tantos otros prelados no les quedará otro camino que mirarse en el ejemplo del protestantismo.

M. S. A.

PUERTO RICO EVANGELICO

Afiliado a la Asociación de Iglesias Evangélicas de Puerto Rico

Organo Oficial en Puerto Rico de las iglesias Bautistas, Discípulos de Cristo, Evangélica Unida de Puerto Rico, Metodista y Presbiteriana

Director y Administrador:

M. E. Martínez.

Editor: "Puerto Rico Evangélico, Inc."

Precio de suscripción. Pago Adelantado:

Dentro de la Unión Postal, $1.00 al año
En los demás países..... $1.50 al año

Entered as second-class matter July 10, 1912, at the office at Ponce, P. R., under the act of March 8, 1879. Acceptance for mailing at the special rate of postage provided for in section 1108. Act of October 8, 1917.

Toda la correspondencia será enviada a "Puerto Rico Evangélico," apartado 1707, Ponce, Puerto Rico.

Puerto Rico Evangélico

QUINCENARIO DE RELIGION, EDUCACION Y SOCIOLOGIA

"He sido puesto para la defensa del Evangelio." Filipenses 1:17.

Año XXXV. Ponce, P. R., Noviembre 25 de 1945. Número 10.

Noviembre 22 de 1945

ACCION DE GRACIAS

EDITORIAL

DE acuerdo con una tradición americana que data desde los primeros días de la colonia, nos reuniremos este año una vez más para dar gracias a Dios.

Si en alguna ocasión hay motivos para elevar hasta el Cielo el perfume de nuestra gratitud, es en esta fecha de Noviembre 22 de 1945. Se acaba de terminar la guerra más grande y costosa en valores materiales y espirituales de todos los siglos. Los soldados que por años combatían lejos del lar querido en medio de esa incertidumbre intrigante de vivir o morir, vuelven a sus hogares. Los empréstitos de guerra, cada vez más crecientes, que estaban a punto de vaciar las arcas nacionales y los bolsillos de los ciudadanos, no serán más necesarios. La nacionalización de todos los recursos para fines exclusivamente bélicos ha dejado su sitio a la reconversión, o sea la vuelta a la normalidad. Por fin el tema obligado de la guerra se echa a un lado para hablar de otros temas más edificantes. Y así, en uno y otro campo, parece que nos vamos acomodando a las viejas normas, aunque desde luego con no pocas dificultades y contratiempos.

Hay, sin embargo, un peligro. El hombre, por naturaleza, es dado a olvidar pronto. Cuando ha pasado el ciclón y nos creemos relativamente seguros, nos parece que no somos deudores a nadie. Eso de dar gracias, de buscar y adorar a Dios, no es ya más necesario. El peligro, sí, nos hace religiosos, devotos en sumo grado, pero una vez salidos de él, tomamos lo acontecido como una caricia de la suerte o una jugada del ingenio. Y así, después de haber capeado la peor de las tormentas, continuamos la vida como si nada hubiera acontecido, con la misma estupidez y la misma temeridad.

Descartando por ahora esta triste condición humana, la verdad es que este nuevo Día de Acción de Gracias nos presenta un cuadro muy apropiado para la expresión genuina de la gratitud. La misericordia divina se ha manifestado de diversas maneras en las Naciones Unidas, y tal vez la mayor manifestación es aquella mediante la cual se obtuvo el triunfo sobre el paganismo ideológico y bélico de los poderes totalitarios. Podríamos en este momento haber tenido las mismas pérdidas o más y estar, no obstante, aplastados bajo el enorme peso de la bota teutona. Pero, como en los tiempos bíblicos, el moderno Canaán peleaba contra el Jehová de los Ejércitos. El resucitado paganismo de Alemania hacía frente a toda una civilización cristiana de veinte siglos, civilización fundamentada sobre el sacrificio de millones de hombres y mujeres que murieron por hacer imperecedera la verdad y la justicia. Era imposible que una obra de tan profundo arraigo fuera arrancada en unos cuantos años por la herejía y la traición. Alemania se fué con Judas, y, como Judas, pagó con la horca y la deshonra su tremendo pecado.

Si esto solo no fuera motivo para dar gracias a Dios, entonces no sabemos qué cosas nos quedan de valor por las cuales debemos mostrar al Todopoderoso nuestra gratitud. Tal vez nos fijemos demasiado en el costo material y de vidas de la victoria, y esto nos reste mucho de nuestro entusiasmo y devoción. O quien sabe si pensemos que Dios pudo haber evitado tanto dolor y sufrimiento, y, no obstante, darnos

siempre el triunfo.

Tal modo de razonar, que a todas luces es muy superficial, no toma en cuenta ni la historia ni los hechos de la experiencia. Toda adquisición de valor, especialmente en el campo de la libertad, la verdad y la justicia, cuesta grandes esfuerzos y sacrificios. Los valores del espíritu no se alcanzan en la primera batalla o en el primer empuje interior; hay que conquistarlos sobre una larga jornada de sacrificios cruentos, como si su valor estuviera en razón directa con los esfuerzos duros y penosos hechos para conquistarlos. Es lo que vale, lo que perdura, lo que cuesta sangre y vida.

Por otro lado, aún en el caso de que militemos del sector de los que defienden la buena causa, no por eso estamos exentos de culpa y, por tanto, no somos merecedores de una bendición especial de la divina Providencia. Tomando el caso de las Naciones Unidas, es obvio que hubo y hay en ellas muchos puntos flojos, muchas lacras sociales, muchos errores de bulto. Es la guerra y el sacrificio medio eficaz para sacar a relucir toda esta maldad y una excelente oportunidad para inducir a los culpables al arrepentimiento y la reforma, ya que ellos están tratando de extirpar errores semejantes en el lado contrario. Aún cuando no dudamos que Dios estuvo de parte de los poderes Aliados para hacer que la civilización cristiana perdurase, creemos que Dios permitió en éstos el castigo y la aflicción a fin de despertarlos a más altas normas de pensamiento y acción.

En consecuencia, tanto por la victoria coco por el sufrimiento, somos deudores a Dios en esta hora bienaventurada, y un corazón agradecido no puede menos que inclinarse ante la Divina Majestad y adorar con corazón contrito y reverente. Mas la acción de gracias debe ir acompañada de una profunda meditación que nos haga humildes, comprensivos, mansos, dispuestos a allegarnos al vecino para cooperar con él en el establecimiento de una paz satisfactoria y permanente. Comprendemos que todavía andamos sobre un polvorín, y que un descuido cualquiera puede hacer que estalle de nuevo, pero con la experiencia pasada y la fe en el Señor es posible continuar la marcha hacia el día esplendente y feliz.

Hay posiblemente el peligro de que descuidemos nuestra devoción y olvidemos al Dador de todo bien; hay el peligro de que continuemos ahondando el abismo que se columpia entre la inteligencia y el corazón, pero si todos celebramos este Día de Acción de Gracias con verdadera comprensión espiritual y continuamos haciendo de cada día un DIA DE COMUNION con Dios y los hombres, será posible, y más que posible, hermosa realidad, la realización del más dorado y bendito de los sueños: la fraternidad universal y la felicidad para todos.

Y al pensar así, los ojos se nos van hacia la cumbre del Calvario.

DOMINGO DE LA BIBLIA

El domingo 9 de diciembre ha sido señalado para celebrar el Día de la Biblia.

Es ocasión para pensar en las bendiciones que la Palabra de Dios ha traído al mundo, en la influencia que ella ejerce en la vida social de los pueblos, en la luz que aporta en la salvación de los pecadores y en la dirección y seguridad que da a los creyentes.

La Biblia es el libro más publicado en más lenguas y ejemplares que cualquiera otro libro, y es también el más leído, reverenciado y practicado. El secreto estriba en que encierra la más dulce historia que el mundo jamás haya oído—la del nacimiento, vida, enseñanzas y muerte del Redentor del mundo.

Se espera que en cada iglesia se celebre el Domingo de la Biblia con gran solemnidad, y que se recoja una ofrenda liberal para ayudar en la distribución del Libro de los Libros.

LA BIBLIA Y EL HOMBRE

La Biblia es uno de los hechos sólidos del Cristianismo. Lo que ella es no lo afecta lo que los hombres piensen de ella. Las cambiantes opiniones sobre la Biblia no cambian la Biblia. Lo que fué la Biblia, éso es. Y lo que es, ha sido siempre. No son las ideas de los hombres sobre la Biblia las que la juzgan. Es la Biblia la que juzga a los hombres y sus ideas. A nada teme ella sino a la ignorancia y al descuido. Y la Iglesia no debe temer en su obra a ninguna otra cosa. La Biblia se cuida a sí misma si la Iglesia la distribuye y hace que sea leída.

Robert E. Speer.

PAUL CLAUDEL HABLA DE LA BIBLIA

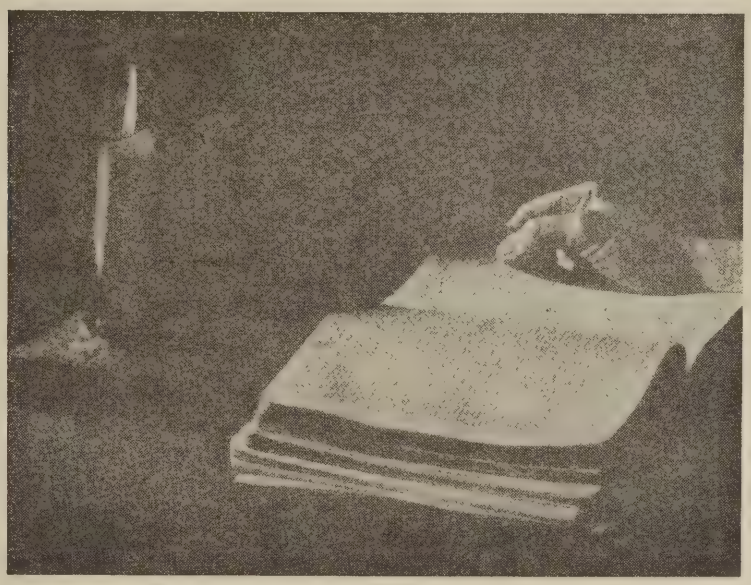

"Lámpara es a mis pies tu palabra, y lumbre a mi camino."

El gran poeta francés Paul Claudel, en una entrevista con Louis Piérard, del diario "La Prensa'", del día 6 de abril de 1941, ha dicho lo siguiente:

"Mi contacto con la Santa Escritura data de mucho tiempo, y los volúmenes sagrados no han abandonado mis manos, para mi iluminación y mi consuelo, durante todo el curso de una vida larga y agitada. Pero sobre todo desde 1927 la Biblia se ha vuelto para mí objeto de una estudio continuo y aplicado, que más bien podría denominarse una inmigración, semejante a la que el patriarca Abraham realizó en época remota en Tierra Santa. ¡Y todo esto se debió a las consecuencias de una sugestión del impresor Pichón que me pedía un libro sobre "El Apocalipsis"!

Creo que todo el mundo estará de acuerdo conmigo para otorgar a la Biblia el título del más grande Libro de la Humanidad. Es el libro por excelencia; en él toda nuestra civilización cristiana ha aprendido a leer; de él nosotros, pueblos del Occidente, hemos extraído todas nuestras ideas morales, artísticas y literarias; de él desbordó, como de un río gigantesco de aguas fecundas, un tesoro inagotable de santidad y de genio, desde las catedrales románticas hasta "El Mesías" de Handel, pasando por la Capilla Sixtina.

"¿No es acaso monstruoso, desde un punto de vista simplemente cultural, que la Biblia no ocupe lugar alguno en nuestra educación universitaria, mientras se hace palidecer a nuestros infortunados hijos con las insulceses de Horacio Flaco y se les obliga a tener admiración—una admiración por lo demás recalcitrante— por los grandes hombres de Plutarco, que no son, en su mayoría, sino feísimos fantoches?

"Pero el gran beneficio que nuestros hijos obtendrían de un conocimiento siquiera fuese superficial de la Santa Escritura, siempre tan viviente y tan actual, reside en que ella establece entre el mundo físico en que vivimos y el mundo interior de donde extraemos nuestras razones de vivir, una relación sustancial llena de hallazgos e inestimables satisfacciones para espíritus ingenuos y sanos. Y al par que nos interesa y nos deleita, alimenta a nuestra alma.

"¿De dónde proviene la fuerza de la religión sobre un alma bien templada? Del hecho de que no nos aporta teorías ni abstracciones, a las que doy el nombre de "aserrín". Nos pone en contacto con excelentes cosas, cuya bondad podemos apreciar a cada instante: un padre, una madre, una esposa, los hijos, el agua, la leche, el vino, la miel, la luz, en fin, pero todo ellos en un grado esencial y sublime: pan es realmente pan, agua que limpia, vino que es verdaderamente capaz de satisfacer nuestra sed y de embriagarnos, luz que nos ilumina en realidad: una puerta, en suma, que ha podido abrirse.....

"Esta correspondencia entre el mundo del alma y el mundo del cuerpo, ese lenguaje bíblico que nos proporciona como llave el propio Verbo, nos permite seguir su lectura hasta en los detalles más minuciosos. Así Salomón, que compuso 5,000 odas y 3,000 parábolas, según nos dice el Libro de los Paralipómenos, nos explica en el lenguaje de

la Sabiduría todas las intenciones de la Naturaleza.....

"Ese libro prodigioso ha quedado a nuestra disposición, y resulta muy triste comprobar que hoy sea objeto de olvido, incomprensión y desconocimiento tan generales".

(Publicado por U. C. L. A. de Buenos Aires. Con permiso de "La Prensa")

Carta del Capellán Oscar Rodríguez

A mis compañeros en el Santo Ministerio.

Amados en el Señor: Salud.

Que la Gracia y Amor de nuestro Señor Jesucristo sean el gozo y aliento en sus vidas y en su ministerio. Desde estas lejanas regiones en la "aturdida" Alemania pienso mucho en ustedes y en los suyos, particularmente en la obra bajo su dirección espiritual. Aunque la naturaleza de mi trabajo me priva del honor de escribirles frecuentemente, no obstante muchas son las ocasiones cuando me dedico a pensar en ustedes dejando la mente pasearse placenteramente por esos lares siempre queridos y ardientemente anhelados.

Estas regiones dan muestras de gran necesidad espiritual. El pueblo da evidencias de haber sufrido un colapso moral como quien ha ido tras de un ideal glorioso, seguro del valor y hermosura del mismo, y súbitamente descubre la falacia o el engaño en que se hallaba. Se revela en los semblantes y en las actitudes de hombres y mujeres por igual, una condición de desorientación saturada de desilusión, que produce en el observador depresión y hasta desesperación por poder hacer algo para remediar tal condición. Y lo curioso de todo esto es que esta es la experiencia de un pueblo donde ha existido por muchos años la religión cristiana y donde abundan templos, capillas y puntos de adoración en cantidad asombrosa. Hemos viajado por lugares donde en cada curva del camino hemos encontrado altares con imágenes bellamente construídos, dedicadas a la adoración y a la invocación de la asistencia divina. Los templos son invadidos por miles de feligreses, muchos de ellos ex-prisioneros de guerra que aún visten su uniforme, quienes cotidianamente acuden a los servicios espirituales de su iglesia. Yo no sé si tal era la práctica durante los días del hitlerismo, pero la verdad es que hoy día existe esa actitud hacia lo espiritual que, a mi manera de ver, señala hacia el resurgimiento de una nueva Alemania cimentada en la fe y esperanza cristianas. Mi oración y ardiente deseo para este pueblo es que el verdadero espíritu cristiano y la experiencia dinámica del Redentor y Príncipe de Paz sea saboreada para que pueda convertirse en una bendición dentro de la familia de naciones que aman y desean la paz.

Por lo que hemos visto durante los meses que han transcurrido desde la rendición incondicional, podemos darnos cuenta de que este pueblo posee grandes recursos de iniciativa creativa, y que en muy poco tiempo veremos la industria y agricultura rehabilitadas y listas a servir a las necesidades del pueblo y a colocar a la nación en el mercado mundial. Nos hemos dado cuenta de que, aunque aplastada militarmente hablando, el espíritu y optimismo de esta nación existe latente. Si ese espíritu y ese optimismo pueden ser saturados de la esencia eficaz del espíritu de Cristo, podemos esperar grandes cosas de este pueblo. Será menester extirpar por completo el militarismo y su tendencia conquistadora, y hacer surgir el espíritu del cristianismo con sus productos de amor y servicio a la humanidad. Esta gran transformación del militarismo conquistador y aplastante al cristianismo edificante, lo podrá lograr la

Reunión muy interesante celebrada en el Instituto Politécnico de San Germán entre representantes de las Juntas Misioneras de los Estados Unidos que sostienen obra misionera en Puerto Rico y líderes del movimiento protestante insular.

Iglesia de Cristo si se aprovecha del momento psicológico y de la condición espiritual de este pueblo en estos primeros meses de transición. El pastor Niemoeller, hablando de la condición de este pueblo, se expresa en la forma siguiente: "La crisis en Alemania fué moral y espiritual, y Alemania deberá ser reconstruída sobre fundamentos morales y espirituales, porque fué en éstos donde comenzó su caída."

Juntamente con las medidas que se adoptan para levantar la industria, la banca y hasta la política interna del país, será menester propulsar un programa vigoroso de evangelismo y educación religiosa que realice en este pueblo el camino necesario y deseado para salvar la nación. Mucho he aplaudido la medida tomada por nuestro gobierno militar autorizando la publicación de la Biblia y literatura religiosa, habiendo sido, hasta la fecha, la única publicación autorizada en el sector del país ocupado por los americanos.

En estos días nos hallamos en espera de la orden de marcha para regresar a nuestra tierra. Quizá antes de llegar ésta a sus manos hayamos partido nosotros de Alemania. ¡Cuánto gozo experimentaremos al hallarnos navegando rumbo a nuestro Puerto Rico! Y una vez allí, estaremos de nuevo en la vida civil en muy poco tiempo. Es casi irresistible el deseo de despojarnos del uniforme y reintegrarnos a la vida civil. En cuanto a mí, tengo la esperanza de estar fuera del ejército para las próximas Navidades. En la buena voluntad del Señor, será la primera Navidad en tres años que disfrutaré junto a los míos. Que Dios así me lo conceda, es mi ardiente oración.

Reciban ustedes el sincero deseo de mi corazón para que sigan ustedes disfrutando de salud y que la obra bajo su dirección prospere a la gloria del Señor. Para todos, mi saludo más afectuoso.

Con todo mi afecto cristiano, atentamente en Cristo,

Oscar Rodríguez.

Capellán Evangélico, 65 de Infantería.

Nota: El Capellán Rdo. Oscar Rodríguez ya está de regreso en Puerto Rico, y hemos tenido el gozo de estrechar sus manos.

Tensión Católico-Protestante en E. E. U. U.

Por el Rdo. Guillermo Cotto-Thorner

Introducción

Se dice en el exterior que los Estados Unidos es una nación protestante, pero esta afirmación descansa sencillamente en un tradicionalismo de corte emocional que merece una revisión total. Este país no es protestante, ni católico, ni judío, ni mahometano. La Constitución establece sin titubeos la separación de la iglesia y el estado. Sin esta medida hubiese sido imposible consolidar las divergentes fuerzas del país en la formación de su sólida estructura político social.

Junto al concepto democrático de la separación de la iglesia y el estado, sigue el derecho a la libertad de cultos. Es la libertad religiosa la prueba concluyente de todo sistema de verdadera democracia. Mientras el estado trate de violar la conciencia individual, estará ultrajando la personalidad humana.

El día 6 de enero de 1942 el Presidente de los Estados Unidos, dirigiéndose al Congreso, dijo: "Nuestros objetivos son claros.... establecer y asegurar la libertad de palabra; la libertad de cultos, la libertad para subsistir y la libertad para vivir sin temor." La genial intuición de Mr. Roosevelt descubrió a tiempo que éstos son los cuatro pilares sobre los cuales habrá de construirse el mundo de la post-guerra, si es que honradamente deseamos una sociedad de paz, justicia, libertad y abundancia.

Esa segunda libertad, la libertad de cultos, tan despreciada y pisoteda en tantos países y por tantas organizaciones reaccionarias en nuestros días, es elemento **indispensable** en la realización del ideal democrático. La unidad social sólo es posible mediante una garantía absoluta del estado permitiendo a cada hombre adorar a Dios a su manera, sin el monopolio de instituciones que tiendan a subyugar la conciencia individual. Razón tenía Thomas Paine al observar que los gobiernos no tienen más derecho a otorgar la libertad de adorar a Dios que el que tendrían de otorgar a Dios la libertad de ser adorado.

En los Estados Unidos la Constitución garantiza la separación de la iglesia y el estado y la completa libertad religiosa. Sin embargo, esta libertad religiosa no es cuestión académica, ni desvitalizada acción legislativa; es axioma indiscutible en el tejido nacional que permite a su vez el franco desarrollo de las potencialidades creativas del ambiente. La ley es de poco valor si carece del respaldo moral de los gobernados. El pueblo de los Estados Unidos acepta la libertad de cultos no por imposición, sino por convicción íntima y cabal. Y esta convicción es el producto de un largo proceso, lento y doloroso, en la vida del pueblo.

Sin embargo, este preciado tesoro de libertad está en peligro de caer en manos sin escrúpulos,

y malograrse. La Iglesia Romana, archi-enemiga de la democracia y, naturalmente, de la libertad religiosa, está cada día obteniendo más poder en la política y la economía de esta nación. Nos proponemos en este ensayo hacer un breve análisis del Catolicismo en Estados Unidos y a la vez apuntar lo que a nuestro juicio constituye la única alternativa para el Protestantismo en este país.

PRIMERA PARTE

Una de las razones principales de la colonización de Norteamérica fué la intolerancia religiosa en Europa. Por desventura este mismo espíritu de intolerancia fué trasplantado al Nuevo Mundo, no ya como instrumento de poder sino como mecanismo de defensa e instrumento de preservación. De ahí que el Protestantismo de las Trece Colonias se caracterizara por una rigidez austera no sólo en lo teológico sino también en lo político-social. La libertad que los Peregrinos vinieron a buscar al otro lado del Atlántico se convirtió no en bien obtenido sino en meta por conquistar.

Fué en estos días coloniales que el presidente de Harvard tuvo que renunciar por la "herejía" de ser bautista. En 1664 un hombre apellidado Painter fué azotado en público por haber bautizado a su hijito. Durante los años 1656 y 1658 se pasaron leyes en Nueva Inglaterra para perseguir y mutilar a los cuáqueros que se hallasen por aquellas regiones. En 1700 se pasó una ley en Nueva York para ahorcar en público a cualquier cura católico que se encontrase en aquellos precintos. Para este mismo tiempo, el estado de New Jersey pasó funestas leyes contra judíos y católicos.

La intolerancia religiosa de las colonias no respondía al prejuicio de una secta en particular; era una reacción violenta contra todo lo diferente por considerarse peligroso para la estabilidad de la comunidad, y sobre todo por temerse, bajo el impacto de fuerzas opuestas, un descalabro como el acontecido en el Viejo Mundo. El calvinista se agarraba a su ideología por precaución más que por vicioso exclusivismo intolerante.

La estructura política de las colonias demandaba la estrecha cooperación de la iglesia y el estado, por ser este un período de transición, de formación y de consolidación de esfuerzos. Eran estos días primitivos cuando las necesidades ambientales y las limitaciones de recursos físicos, mentales y espirituales, no permitían el establecimiento de ciertas normas democráticas que hoy por hoy nos parecen a nosotros indispensables en el arte de la vida social. Para los colonizadores era cuestión de "utilitarismo teológico" supeditado a un idealismo liberal y puesto al servicio de un proceso vital.

Dos movimientos en las colonias, uno político y el otro religioso, ofrecieron una nueva interpretación de la ciudadanía y la vida cristiana. El movimiento político fué la acción pro independencia que culminó con la Guerra Revolucionaria. Bajo la dirección de Washington, protestantes, católicos, judíos y escépticos batallaron juntos y murieron por la libertad. En 1789 Washington se dirigió por carta a la población católica y afirmó su esperanza en una nación "donde todos los credos tengan la protección del gobierno." Y para esta misma época, dirigiéndose a la congregación hebrea de Newport, R. I., dijo: "El gobierno de este país no sanciona la persecución." Y varios años más tarde, en una carta a los ministros protestantes de la nación, los encomió "por su armonía y espíritu de confraternidad."

Y el otro movimiento, el de carácter y espíritu religioso, fué el iniciado por el gran evangelista inglés George Whitefield durante su visita a las colonias en 1738. El avivamiento cristiano despertado por este gran siervo de Dios causó un impacto tan poderoso que, al decir de James Truslow Adams, "cuando pasó el efecto altamente emocional, la vida religiosa americana había pasado por una honda transformación".

El siglo XVIII dió la médula espiritual (el avivamiento) y la sustancia social (la revolución) al asunto que discutimos: la libertad de cultos y la separación de la iglesia y el estado. Pero el proceso estaba simplemente en sus comienzos. Jefferson y Madison tuvieron que sostener luchas interminables contra aquellos que se obstinaban en permanecer cercados por una muralla de intolerancia. Señalemos de paso un ejemplo típico de la época. Todos los años se celebraba en Boston el día 5 de noviembre, "el día del Papa". Se hacía una efigie del Papa (casi siempre de trapos, tierra, y basura) y se arrastraba por las calles en parrandas burlonas y profanas. Luego se daba fin al festival con un auto de fe donde se quemaba la efigie con su triple corona de cartón, entre la voracidad de las llamas y las carcajadas de los presentas. Esta celebración fué abolida mediante un decreto del General Washington.

Durante el siglo XIX la cuestión religiosa en los Estados Unidos toma un giro interesante. Las fuerzas protestantes ya han llegado a un plano de "aceptación mutua" y cooperación, en términos generales; pero a causa del incremento que toma la Iglesia Católica, debido a las constantes inmigraciones de Europa, se desarrolla una oposición tenaz hacia el romanismo. En la próxima parte de este trabajo analizaremos con detalles esta nueva situación.

(Continuará)

MISCELANEAS

EXPOSICION DE PINTURAS

Una exposición de pinturas de Esteban Vicente, artista español que se encuentra en Puerto Rico, se inaugurará el miércoles, 21 de noviembre, a las cuatro y media de la tarde, en la Sala de Exposiciones (bajos de la Biblioteca de Estudios Generales) de la Universidad de Puerto Rico. Permanecerá abierta al público todos los días de clase, de dos a cinco de la tarde. Los sábados estará abierta al público de nueve a doce de la mañana.

En la hora de la inauguración el artista dirá unas palabras sobre su arte, con referencia especial a la pintura como vehículo de expresión y comunicación humanas.

El catálogo consta de treinta pinturas, repartidas en dos épocas: ocho de 1934 a 1938 y veintidós de 1944 a 1945.

Esteban Vicente nació el 20 de enero de 1904 en la segoviana Turégano, al pie de uno de los más espléndidos castillos de tierras castellanas.

Fué estudiante de Bellas Artes en la Academia de San Fernando, artista del grupo de "los españoles de París," pensionado de la Junta para Ampliación de Estudios y profesor de dibujo del Instituto Maragall de Barcelona.

Por largas temporadas vive en las Baleares, en Londres y en Nueva York, donde fija su residencia desde 1937.

Su obra, conocida por numerosas exposiciones, ha merecido los elogios de la crítica en revistas y publicaciones como "París Soir" (1929), "Art" de Barcelona (1935), el "Times" de Nueva York (1939), "Pictures on Exhibit" (1939), "Art News" (1941), "Art Digest" (1941) y otros.

Entre las principales exposiciones de las obras de Esteban Vicente han de anotarse las celebradas en Madrid (Ateneo, 1928 y 1933 y "Heraldo de Madrid," 1930 y 1934); Barcelona (Galería Sira, 1931 y 1933 y Sala Busquets, 1934); París (Salon des Surindependants, 1929 y Galerie la Jeune Painture, 1932); Nueva York (Kleemann Galleries, 1937 y 1939, Bonestell Gallery, 1941 y Barnard College, 1941); Filadelfia (Art Workers Guild, 1940), y en Puerto Rico (Ateneo Portorriqueño, julio y agosto de 1945.)

Del arte de Esteban Vicente ha dicho Jorge Mañach, el artista, escritor y político cubano:

"Callada y honda pintura, para mirarla en silencio. Pintura que no sólo ocupa los ojos de deleite, sino que preocupa el espíritu con su trasfondo severo. Se cree ver confluir en ella la tradicional austeridad de los viejos maestros de España, tan reacios a todas las amenidades visuales, con el dejo formalista de la evolución moderna, dominada por aquella codicia de lo plástico, aquella inquisición torturada del color y aquel afán de síntesis que trajo a la pintura Cézanne. Porque el maestro francés fué también, a su modo, un asceta de las formas, un disciplinario del impresionismo."

Pedro Salinas, el poeta español y profesor de la Universidad de Puerto Rico, ha dicho:

"Esteban Vicente ha vivido una época dramática de la pintura. La ha vivido con plena honradez. Es un preocupado por la esencia de lo pictórico, y así en todo prueba los caminos que ensaya y las formas con que experimenta. Tiene la mejor cualidad que puede tener un artista, la que más se necesita en nuestros días de publicidad y carrera de hacer éxito, que es honradez y seriedad humanas y estéticas, desprecio por esa manera de utilizar el Arte para fines económicos o publicitarios."

CONVENCION DE JOVENES

Evangélicos del Distrito Sur de Puerto Rico

En el Día de la Raza, mientras diversas agrupaciones cívicas se reunían para celebrar actos de índole patriótica en la isla, la juventud evangélica del Sur de Puerto Rico se desbordó en Guayanilla con el fin de gozar de un día de camaradería cristiana. Allí nos esperaba una juventud entusiasta capitaneada por el dinámico pastor, Rdo. José A. Luciano y su digna esposa Sra. Julia de Luciano. El templo de Guayanilla había sido designado como el sitio de asamblea para la Convención de Jóvenes Evangélicos del Sur de Puerto Rico.

Como de costumbre, se iniciaron los actos del día con el despliegue de la bandera cristiana mientras entonábamos el himno "Despliegue el Cristiano su Santa Bandera". Después de un servicio introductorio a cargo de la Sociedad de la Iglesia Evangélica Unida de Yauco, el joven Lenín López, miembro de la sociedad local, dió la bienvenida con palabras llenas de entusiasmo y amor cristiano. En nombre de las sociedades visitantes dió contestación a la bienvenida, el joven Luis Quesada, de la sociedad de Coamo.

Inmediatamente se dió lectura a una resolución de la Asamblea Municipal declarando huéspedes de honor a todos los delegados y visitantes a la Convención. El joven hermano Antonio Rodríguez Rivera, vicepresidente, dió lectura a un mensaje de nuestro presidente, Sr. José C. Moreno, quien se encuentra sirviendo en el ejército.

Dos temas muy interesantes y muy bien presentados se discutieron en esta convención. El uno titulado: "La Juventud Cristiana ante el Problema de la Paz," por el joven pastor Jorge Nehemías Cintrón, de la Iglesia Metodista de Playa de Ponce, enfocando el punto de vista cristiano ante los tremendos problemas que trae consigo el cese de las hostilidades, fué motivo de discusión serena y juiciosa por parte de la asamblea.

El segundo tema: "Actitud de la Iglesia después de la Victoria," discutido en mesa redonda dirigida por el hermano José Camacho, pastor Bautista en Corral Viejo, puso de manifiesto el interés que todos tenemos porque la victoria no deje germinar y perpetuar el odio hacia los vencidos en la contienda. El hermano Camacho enfatizó la gran verdad de que la Iglesia no ha hecho todo lo que ha podido hacer para dejar sentir su influencia en el corazón de nuestros compatriotas. La Iglesia en muchas ocasiones ha dejado de "poner la mira en las cosas de arriba" para internarse en los problemas puramente terrenos. Se hace imperativo que la juventud evangélica, que es el nervio de la iglesia, olvide todos los problemas que son competencia de los demás hombres llamados a afrontarlos, y enfoque toda su atención en el gran problema espiritual de un pueblo que vive lejos de Dios y que sirve sólo a los apetitos de la carne.

La Convención terminó sus trabajos con un servicio por la noche en el cual el Rdo. Apolinario Cruz Sánchez nos dió un mensaje llamando a la juventud a proseguir adelante sin mirar atrás en la tarea que nos hemos propuesto.

Algunos acuerdos fueron tomados, entre los cuales señalamos los si-

guientes: Nombrar un agente de nuestro periódico "Clarín" en cada sociedad. Establecer relaciones con otras organizaciones juveniles en América Latina. Solicitar de las autoridades Insulares ejerzan toda su influencia para que el Congreso de Estados Unidos dé a Puerto Rico el privilegio de decidir su status político. Fué elegido para actuar como "Oficial Asociado de Relaciones Públicas" el hermano Jorge Nehemías Cintrón.

Los premios a las sociedades que hicieron su mayor esfuerzo para demostrar su interés por estas convenciones fueron otorgados en la siguiente forma: La que vino de más lejos, Sociedad de Arroyo. La que trajo la delegación más numerosa, Sociedad de Coamo.

Un total de 49 delegados propietarios y 186 fraternidades fueron informados por el Comité de Credenciales.

Deseamos consignar por medio de esta crónica nuestra gratitud a la Sociedad de Jóvenes local así como a su pastor y esposa por el buen trato recibido y por el espíritu cristiano con que supieron resolver todos los problemas de manera que todos saliéramos satisfechos para nuestros respectivos pueblos.

La próxima Convención de marzo de 1946, se celebrará en Coamo.

Nos veremos en Coamo.

Juan Ortiz Bermejo.
Cronista.

NECROLOGICAS

Iglesia Bautista, Playa de Ponce

El sábado 3 de noviembre fuímos sorprendidos con la lacónica noticia del fallecimiento de nuestra muy estimada hermana doña Luisa Reyes, ocurrido en la Base Aérea de Losey Field. Doña Luisa se fué con el Señor cuando menos lo esperábamos, poniendo nota de profundo dolor en el corazón de todos los que seguimos de cerca sus pasos en la vida cristiana desde su comienzo.

La historia de su corta vida en Cristo es digna de contarse. Fué una vida inspiracional. Su conversión fué una nueva manifestación del poder de Dios para sacar de las tinieblas del error a un alma para llevarla a su luz admirable. Las múltiples dolencias físicas que le acompañaron desde su conversión hasta su muerte, no pudieron doblegar su espíritu vigorizado por una fe inquebrantable y un amor sin límites hacia su Salvador y Señor. Si fuéramos a escribir un libro acerca de nuestra hermana doña Luisa, muy bien lo podríamos titular: "Del Espiritismo al Cristo."

Doña Luisa fué una gran espiritista "con grandes facultades", según el decir público. Sin embargo, el Señor tenía sus planes para esta alma en tinieblas, y un día glorioso sus ojos fueron abiertos a la realidad de un Cristo Salvador. Nuestro pastor, el hermano Roberto Navarro, fué instrumento escogido para ganar esa alma. El puede dar fe de la vida de verdadero testimonio cristiano que vivió nuestra hermana, en medio de los dolores y sufrimientos producidos por sus muchas enfermedades. Nunca olvidaremos el día cuando ella se levantó para dar su testimonio público en la iglesia. El himno "Yo Vivía en el Pecado" se constituyó en su favorito porque decía ella que pintaba muy bien su vida pasada y su vuelta a Dios.

Al partir para estar con el Señor, doña Luisa deja a hijos y familiares a quienes ella habló de su Salvador. No dudamos que el fruto de su trabajo se verá algún día. A pesar de los inconvenientes de sus dolencias, siempre sacaba tiempo para visitar a sus demás hermanos enfermos. Su corta vida en Cristo fué una de servicio silencioso pero de mucho valor a los ojos de su Señor.

A sus funerales asistió un buen grupo de sus hermanos y amigos que apreciaron sus virtudes cristianas y llegaron a recibir de ella el fruto de sus gratas experiencias en su nueva vida.

Pedimos al Señor consuelo para sus familiares y les exhortamos a seguir la senda que doña Luisa escogió.

Bienaventurados los que duermen en el Señor.

Juan Ortiz Bermejo.

EJERCICIOS DE GRADUACION

El jueves 22 de noviembre, 1945, se llevarán a cabo en la Primera Iglesia Bautista de Río Piedras, los ejercicios de graduación de la Clase de Noviembre de graduados del Seminario Evangélico.

El programa es muy interesante. El discurso principal estará a cargo del Dr. Antonio Rivera, y la colación de grados y entrega de diplomas lo harán los Dres. H. J. Williams y Angel Archilla Cabrera.

Se graduarán los siguientes: Daniel Alvarez Santalís y Juan José Lajara Romero de Bachiller en Teología; Jorge N. Cintrón Figueroa, Miguel Angel Morales y Gamaliel Ortiz Nieves recibirán diplomas, y a Ismael Montañez Bruguera se le otorgará un certificado.

Felicitamos a estos jóvenes que al fin ven coronados sus esfuerzos, como también a los directores del Seminario por los frutos visibles de sus empeños y labores.

IGLESIA DISCIPULOS DE CRISTO DE HABLA ESPAÑOLA, N. Y.

Azahares.—Ante el altar de la Iglesia Discípulos de Cristo de habla española de la ciudad de Nueva York, fué consagrado recientemente el desposorio de la bella señorita Ida Soler, hija de nuestros queridos hermanos Horacio Soler y doña Juana Delgado de Soler, y el joven Rafael Cotto Ortiz, predicador del evangelio en esta ciudad. Apadrinaron el nupcial sacramento el caballero Antonio Lebrón, y la joven dama María Cristina Cotto Ortiz. La recepción nupcial fué un acto de elegante distinción en que los jóvenes desposados recibieron un cálido homenaje de cariño.

Buena acogida.—Ha tenido muy buena acogida el ingreso de nuestra iglesia a la Misión Discípulos de Cristo. Nuestra iglesia, que radica en el 66 Este de la calle 110 de esta ciudad, es pastoreada por el Rdo. Pablo Cotto Ortiz. Por medio de estas líneas deseamos hacer llegar un saludo a los oficiales que componen la Misión Discípulos de Cristo en Puerto Rico.

Orando por un propósito.—Estamos orando porque el Señor nos permita enviar un delegado a la convención de la Iglesia Discípulos de Cristo que se verificará en el pueblo de Manatí en febrero del próximo año. Sigamos orando para que nuestra iglesia pueda estar representada en la convención.

ESCUELA DE ENFERMERAS HOSPITAL PRESBITERIANO

Sociedad de Esfuerzo Cristiano.

En la segunda serie de actividades nuestra sociedad auspició con gran entusiasmo las siguientes reuniones, con la cooperación de nuestro distinguido pastor, Rdo. Angel Luis Seda.

8 de mayo: Servicio especial de la Victoria. En esta noche nuestra sociedad se reunió en servicio especial para celebrar la terminación de la guerra en el frente europeo. Usamos el servicio que había sido preparado por el Concilio Federal de Iglesias Cristianas en América, el cual había sido traducido al español por nuestro director religioso, el Rdo. Angel Luis Seda, y mimiografiado en ambos idiomas por la Iglesia Unión bajo la dirección de su pastor el Dr. W. Hastings, resultando este servicio de gran solemnidad.

15 de mayo: Visita de la juventud bautista. Una de las actividades más sobresalientes de nuestro programa de los últimos meses fué la de tener la visita de juventudes cristianas representando las distintas misiones afiliadas en la Asociación de Iglesias Evangélicas de Puerto Rico. En esta

noche un grupo de la juventud bautista de la Iglesia de Puerta de Tierra nos visitó, trayendo un servicio inspirador de canto.

22 de mayo: La juventud evangélica unida estuvo representada por un grupo de jóvenes de la Iglesia de Humacao dirigida por su pastor el Rdo. Carlos P. González. Después de un exquisito programa devocional que dirigió el joven Angel Luis Jaime, dichos jóvenes nos obsequiaron con una interesante conferencia ilustrando con preciosas vistas la obra evangélica unida de Puerto Rico. Fué éste un servicio de gran interés para todos.

29 de mayo: Servicio devocional y estudio de un tema por la señorita Clara Sherman, estudiante de nuestra Escuela de Enfermeras.

5 de junio: Tocó en esta noche el turno a la juventud de la Iglesia Metodista, que estuvo representada por un grupo de hermanos de la Iglesia de Santurce, de la cual es pastor el Rdo. Tomás Pereles. El coro de dicha iglesia tuvo a cargo los himnos especiales del servicio que estuvo dirigido también por representantes de dicha juventud, y que incluyó la discusión de un tema que resultó de gran provecho espiritual para todos.

12 de junio: Gran entusiasmo reinó con motivo de la exhibición de unas películas representando distintos países como las Filipinas, India, etc. Esta actividad estuvo a cargo del Dr. Clyde, del Seminario Evangélico.

19 de junio: Nuestra sociedad de Esfuerzo Cristiano se trasladó con gran entusiasmo al Seminario Evangélico para disfrutar de una amena reunión que había sido preparada por los esposos Clyde y los jóvenes de dicha institución. El programa constó de dos partes: una devocional hábilmente dirigida por los jóvenes del Seminario, y una parte social de la cual disfrutamos con gran alegría.

26 de junio: Nuestro director religioso, el Rdo. Angel Luis Seda, dirigió un estudio bíblico, el cual fué de mucha inspiración para todos.

3 de julio: La Misión Discípulos de Cristo estuvo representada en nuestra Sociedad de Esfuerzo Cristiano por la Sra. Winifred Williams, quien además de cantarnos algunos himnos, nos enseñó, como ella sabe hacerlo, algunos himnos nuevos para nuestra congregación.

10 de julio: Nuestra sociedad trasladada su reunión a la Iglesia Presbiteriana en San Juan con el propósito de celebrar una reunión conjunta de las Sociedades de Esfuerzo Cristiano del distrito de San Juan. La primera parte del programa estuvo dirigida por los delegados que asistieron a la Conferencia de Jóvenes Presbiterianos, que se había celebrado la semana anterior en el campamento de Guajataca. En esta parte nuestra sociedad tomó una participación activa a través de dos himnos especiales que cantaron algunas de nuestras delegadas. Durante esta parte de la reunión los delegados de la Conferencia presentaron todos los detalles de un día de conferencia. La segunda parte de la reunión fué un acto social en el cual la sociedad local obsequió a toda la concurrencia. Hubo además una corta reunión de negocios en la cual se eligió una directiva provisional que habrá de preparar el programa para la asamblea anual de nuestra Unión de Distrito. Fué necesario nombrar esta directiva provisional debido a que los miembros permanentes estaban ausentes con motivo de sus deberes de trabajos en la isla y fuera de la isla.

17 de julio: Dos interesantes películas misioneras fueron exhibidas en esta noche por el Rdo. Angel Luis Seda, director religioso. Dichas películas, que tienen por título: "A lo largo de la Ruta de Santa Fe" y "La Epica de los Dakotas", muestran dos aspectos de la obra misionera de la Iglesia Presbiteriana en Estados Unidos de América.

24 de julio: La juventud presbiteriana, representada en esta noche por un entusiasta grupo de la juventud de la Primera Iglesia en Santurce y acompañada por su dinámico pastor, el Rdo. Enrique Rivera Vives, nos trajo un variado programa. El coro de dicha iglesia, dirigido por el Sr. Raúl Padilla, nos deleitó con preciosos himnos hábilmente interpretados. La misionera, Julia I. de Padilla, nos relató una interesante historia de carácter misionero. Fué este un servicio de mucha inspiración.

31 de julio: Un ejercicio bíblico en el cual un número de nuestras señoritas tomó participación activa, fué la parte principal del programa de esta noche. Estuvo dirigido por nuestro director religioso el Rdo. Angel Luis Seda.

7 de de agosto: El cuarteto Menonita de La Plata nos obsequió en esta noche con un hermoso servicio de canto y la disertación de un tema de la juventud. Magistralmente interpretados por estos buenos hermanos, escuchamos un número de himnos especiales que representan las distintas fases de la obra de la iglesia.

14 de julio: Una discusión de mesa redonda en la cual se enfocaron distintos problemas que ha de enfrentar la Iglesia en la post guerra. Lo que la Iglesia puede ofrecer a los jóvenes que regresan de los distintos frentes para proporcionarles el ambiente de fraternidad cristiana que es base indispensable para un mundo mejor, fué la idea central en dicha discusión.

21 de agosto: La clase de septiembre de 1945 de nuestra Escuela de Enfermeras tuvo a cargo la dirección del programa de esta noche. Se usó el programa que había sido preparado para celebrar la terminación de la guerra. Las miembros de la clase dirigieron los distintos números del programa y discutieron los temas.

Esta sociedad de Esfuerzo Cristiano da las más sinceras gracias a todas aquellas personas que de una manera u otra cooperaron bondadosamente para la realización de nuestras actividades especiales que hemos descrito, y les deseamos grandes éxitos en los diferentes sitios donde cooperan por el establecimiento del reino de Dios en la tierra.

Ernestina Rivera, R. N.
Sec. Corresp.

¡LIBROS! ¡LIBROS! ACABADOS DE LLEGAR.

Lea para ensanchar sus conocimientos, deleitar su espíritu, afirmar su fe. Un buen libro es un buen amigo. Nuestros libros son todos edificantes e instructivos. Los libros abajo se envían francos de porte, y no tienen descuento.

Espíritu y Mensaje del Protestantismo, Guillermo K. Anderson, papel	$1.50
Ayuda para Predicadores, M. E. Martínez, papel, tercera edición....	0.50
Los Artículos de Esmalcada, Lutero, papel.....	0.30
Un Apóstol Contemporáneo, Claudio Celada, papel	0.80
El Reino de los Cielos, M. E. Martínez	0.50
Reflexiones Ociosos, Perea Alves, papel	0.50
Atardecer Sereno, poesías, Isabel G. V. de Rodríguez, papel	0.30
¿Es Posible Mantener la Pureza del Pensamiento? C. G. Gattinoni, pap.	0.10
La Acción Social de la Iglesia, Sante U. Barbieri, papel	0.30
Colaboradores de Dios, Barbieri, papel	0.50
Sendero, poesías, Barbieri, tela	1.25
Sendero, poesías, Barbieri, papel	0.75
Comentario de Abingdon, tomo III, tela	2.50

Todas las órdenes a "Puerto Rico Evangélico", Apt. 1707, Ponce, P. R.

NOTICIAS DE LAS IGLESIAS

IGLESIA EVANGELICA UNIDA DE PUERTO RICO

FAJARDO

De plácemes.—Los queridos hermanos Juan Pacheco y María M. Peña, están de plácemes por la llegada de un nuevo heredero, Juan Pacheco Jr., e igual decimos de los queridos hermanos Aida Cintrón y el amigo Luis S. Sosa, quienes recibieron a su primogénita recientemente. Ricas bendiciones deseamos a los felices padres, por estos frutos que vienen del Señor.

Para Bayamón.—La querida familia Jaime, entre ella D. Gladys, María, Ana R., Irene y otras niñas, se ausentaron de ésta para residir en Bayamón. Ya se han unido a la hermana iglesia Discípulos de Cristo, que preside el compañero Rdo. Juan A. Alvarez. Muchas bendiciones deseamos a la familia Jaime que mucho apreciamos.

Operada.—La querida hermana Sra. Rosenda Meléndez, fué operada en el hospital de Distrito de este pueblo, y felizmente trajo al mundo un hermoso niño. Dios le salvó la vida a ambos, tras la difícil operación, y tanto la madre como el niño están bien. A El nuestra gratitud.

Visitas.—El Dr. Mohler y esposa recientemente visitaron esta iglesia. El Dr. Mohler trajo un edificante mensaje lleno de grandes enseñanzas espirituales. También nos visitó la Sociedad de Esfuerzo Cristiano de Humacao en unión de su pastor el Rdo. González y esposa y su presidente, hermano Tomás Cintrón. Varios breves mensajes se cambiaron en esa ocasión entre los de allá y los de acá. El hermano Emilio Cruz, presidente del Esfuerzo Cristiano de Fajardo, les dió la bienvenida. Agradecemos esa grata visita de los hermanos de Humacao, y esperamos que el Señor les bendiga grandemente.

Santa Cena y bautismos.—Se celebró la Santa Comunión el mes pasado, y se recibieron por bautismo los hermanos Ana R. Pagán, Ana C. Martínez, Carmen P. Félix, Juana C. del Valle y José P. Caballero. Dios les bendiga en su nueva vida y les permita ser fieles hasta la muerte.

Para Santurce.—La querida hermana señorita Adelina Vázquez, se fué a residir a Santurce. Actualmente desempeña la plaza de taquígrafa-mecánógrafa en una Agencia del Gobierno de San Juan. Gran éxito le deseamos en el Señor.

Gira e iniciación.—En la última semana del pasado mes, la Sociedad de Señoras de esta Iglesia celebró una muy animada gira a la Playa de Humacao. La Sra. Laura de Mohler dictó una magnífica conferencia sobre "La Influencia de la Mujer Antes y Después de la Guerra." Participaron en la discusión, después de la conferencia, el Dr. Mohler, el Rdo. González, el pastor Sr. Daniel Rodríguez, Sras. Flor de Matttos, Adela C. Méndez, Bernarda Fuentes, Srta. M. Robles, y otros cuyos nombres no recordamos. Hubo un almuerzo a lo criollo después de dicho acto. Gracias a Mrs. Mohler y demás hermanos. En la iniciación de un grupo nuevo de las señoras, vino con otro grupo de Naguabo la Srta. Solesnir Rivera, quien era la oradora de la ocasión, y la que trajo a la gran concurrencia un discurso muy práctico, sencillo y elocuente. Ponderó la misión de la mujer, especialmente en la vida activa cristiana, satisfaciendo los anhelos de todos los concurrentes. Damos las gracias a la Srta. Solesnir por su valiosa colaboración, y al grupo de damas de la Iglesia hermana de Naguabo que le acompañara en esa ocasión.

M. G. M.

NAGUABO

Mariana No. 2.

Esfuerzo Cristiano.—Los esforzadores cristianos reunidos en sesión de negocios acordaron llevar a efecto unas cuantas actividades para el mejoramiento de la sociedad. A cada miembro se le ha asignado la dirección de un servicio, esforzándose cada uno por la presentación mejor posible del mismo.

Además se están celebrando servicios al aire libre y en los hogares de los miembros indiferentes.

Hace algunas semanas, a iniciativa también de la sociedad, se llevó a efecto una jira en la Playa de Luquillo. Fué un pasadía muy glorioso, pues reinó en cada corazón el mejor espíritu de fraternidad cristiana.

Nos acompañaron nuestro pastor, el Rdo. Serafín García, y varios hermanos más de la iglesia hermana de Río Abajo.

Hacia el Norte.—Ha partido hacia los Estados Unidos la hermana Fidelina Mora. Esperamos que el Señor sea con ella en su nuevo hogar.

Arenas Blancas.—Nos sentimos regocijados con la visita del Dr. C. I. Mohler. Nos estimuló y prometió ayudarnos en la construcción de nuestra capilla que tan necesaria se hace, ya que no tenemos un local apropiado para celebrar nuestras reuniones.

Salvador Rodríguez.
Sec. Corresponsal.

SANTA ISABEL

En las notas de este campo, en lo que se refiere a la asistencia de la Escuela Bíblica del domingo 30 de septiembre, hacemos una corrección. En vez de 18 de que habla el "Puerto Rico Evangélico" de octubre 25, son 78.

El domingo 4 de noviembre recibimos la grata visita del Dr. C. I. Mohler y varios representantes de las Juntas Misioneras del Norte, que visitaban nuestra isla en estos días. Todos ellos quedaron satisfechos del estado de nuestra obra y de lo hermoso y atractivo de la propiedad y edificios de la Misión en este pueblo.

El domingo 11 de noviembre estuvo con nosotros nuestro estudiante en el Seminario, el amado hermano Félix Maldonado. Por la mañana nos ayudó en la Escuela Bíblica y por la noche nos dió el mensaje.

Debido a la llegada reciente del 65th, hemos tenido servicios religioso-patrióticos en los días de esa semana. Tanto la Sociedad de jóvenes del viernes 9 como los servicios del domingo 11 y los demás en los campos, han sido un homenaje a nuestros valerosos muchachos de la isla, y muy especialmente a los miembros de nuestra iglesia.

Corresponsal.

CAMPO BAUTISTA

PLAYA DE PONCE

A mediados del pasado mes de octubre salió rumbo a Estados Unidos nuestro muy amado hermano don Pedro Rivera. Iba a reunirse don Pedro con su hijo el Rdo. Héctor E. Rivera y su hermana doña Vicenta Rivera Vda. de Sanabria, en la ciudad de Sacramento, en el estado de California.

Quiera el Señor bendecirle grandemente y permitirle vivir muchos años para que muchas almas puedan venir al conocimiento del Cristo Salvador mediante su testimonio.

La hermana Monserrate de Vélez

durmió en el Señor el día 9 de noviembre, después de estar guardando cama durante algún tiempo. La hermana Monse fué siempre una cristiana activa, llena de celo por su iglesia. Los servicios fúnebres acostumbrados en el hogar y en el cementerio fueron dirigidos por nuestro pastor. Una nutrida representación de hermanos y amigos de la familia acompañó sus restos hasta el cementerio, demostración del aprecio de que gozaba no sólo entre sus hermanos en la fe sino también de sus vecinos y amigos. La hermana Monse se fué para recibir su corona de gloria en los cielos.

Nuestro pésame a su esposo, hijos y demás familia y nuestro deseo de que su vida haya sido inspiración para ellos. La iglesia ha perdido en términos de una semana dos columnas, pero el reino de los cielos ha ganado dos súbditos.

Juan Ortiz Bermejo.

CAMPO METODISTA

BARRIO OBRERO

Iglesia Metodista, San Pablo

Continuamos con nuestro informe de la campaña de aniversario.

El social de la iglesia se celebró el sábado con ameno e interesante programa en el que tomaron parte distintos hermanos en cantos, recitales y juegos muy divertidos. Un conjunto musical amenizó el acto. Sabrosos dulces y refrescon fueron distribuídos a los concurrentes. Los hermanos Gutiérrez, Morales, Honorina Peñalbert y otros tuvieron a su cargo la organización de esta fiesta. Agradecemos al Sr. F. Puig por su cooperación al cedernos gratuitamente el espacioso salón de su propiedad.

El domingo, día del aniversario, se comenzó con un servicio matutino de consagración a cargo del hermano Cayetano Hernández. Luego tuvimos la Escuela Bíblica con gran programa en el que el Rdo. Tomás Rico Soltero dió una conferencia acerca de la Educación Cristiana; la asistencia fué de 250 personas y la ofrenda de $175.00. Por la noche se terminó la campaña con un espléndido servicio. El templo estaba invadido por una inmensa concurrencia y el mensaje especial de aniversario fué pronunciado por el Rdo. Rico Soltero. Se bautizaron 19 personas mayores y 27 recibidos en plena comunión. Estamos muy agradecidos del Señor por la ayuda que de El hemos tenido en toda esta ocasión, por el éxito obtenido y los grandes progresos de nuestra iglesia.

Simpática boda: El pasado octubre fueron unidos por los lazos del matrimonio la Srta. Nurinalda Claudio con el joven Licdo. David Curet Cuevas. El acto se celebró en la residencia de la novia en Río Piedras y ofició en la ceremonia el Rdo. Agustín Boissén. Los contrayentes han instalado su residencia en Santurce. Muchas felicidades les deseamos a los nuevos esposos.

Nuevos nacimientos.—Uno en el hogar de los esposos Hernández Cora Texidor que responde al nombre de Aida Silvia nacida en la mañana del 12 de octubre, el otro en el hogar de los esposos Acevedo-Maldonado, el cual lleva por nombre Juanito, nacido el 24 de octubre en el Hospital Presbiteriano. Felicitamos a las familias Hernández y Maldonado y deseamos muchas bendiciones del cielo a los nuevos cristianos.

DISCIPULOS DE CRISTO

GUAYNABO

El nuevo plan de trabajo presentado por nuestro pastor el activo y consagrado joven José Fidel Martínez, está dando muy buen resultado; escuelas bíblicas concurridas, servicios de predicación muy animados, estudios bíblicos interesantísimos, en fin, nuevo despertamiento en la iglesia.

Sociedad de Damas.—El último martes de septiembre nos visitó la vecina iglesia de Hato Nuevo. Oímos el mensaje de la ocasión de labios del Rdo. Manuel Lizardi, pastor de dicha iglesia. También nos visitaron esa noche los esposos Cunas-Ríos, quienes nos deleitaron con bellos himnos. Fueron las damas las que trabajaron para que la iglesia participara de semejante fiesta espiritual.

Sociedad de Jóvenes.—Los jóvenes se sienten muy celosos y trabajadores. La noche del 30 de octubre obsequiaron a la iglesia con un gran servicio. Nos visitó el coro de Naranjito. El capellán Carmelo Alvarez nos habló sobre algunas de sus experiencias en el ejército. Esa fué noche de gran bendición. Cuatro personas fueron bautizadas, oficiando el Capellán Alvarez.

Con nosotros.—Hace algunos días está en Puerto Rico el Rdo. Jesús M. Vidal. Su estadía con nosotros nos alegra, pues nos hemos gozado con sus enseñanzas y su gran mensaje que en la noche del 28 de octubre presentó a la iglesia. Dios bendiga a este siervo suyo y le use siempre en su obra.

Nos deja.—Sintiendo la necesidad de prepararse para servir mejor, ingresó en el Hospital de Distrito nuestra hermana Lucrecia González. Que Dios la bendiga en sus estudios y le conceda salir pronto hecha una buena enfermera.

Carmen S. de Soler.
Corresponsal.

BAYAMON

Dajaos:

Después de varios traslados de pastores durante los dos últimos años, contamos ahora con los servicios del hermano Juan B. Rivera, quien hace obra excelente entre nosotros.

Visitas.—Este año hemos tenido el placer de gozarnos en el Señor oyendo diferentes mensajes que nos han traído varios hermanos. Entre los predicadores visitantes recordamos al Dr. Angel Mergal, Sr. José Bonilla, Rdo. Juan Rosa Alvarez, Rdo. Vicente Ortiz, Rdo. Rafael Ocasio, y el joven seminarista Gamaliel Ortiz. Hemos quedado satisfechos. Dios ha estado con nosotros.

Bautismos.—El Señor ha añadido a nuestra iglesia 14 almas más que fuefueron sumergidas en las aguas bautismales, las que están perseverando en plena comunión. Además hay 8 candidatos más para bautismo.

Nacimiento.—En el mes de octubre fué aumentada la familia cristiana viniendo al mundo muchos bebés. No puedo recordar el nombre de todos los recién venidos y solamente voy a nombrar dos: Luis Efraín de Jesús, hijo de los esposos de Jesús Cotto, y José Manrique Rivera, hijo de los esposos Rivera Torres, o sea hijo del que es nuestro actual pastor. A todos les deseamos muchas bendiciones.

Nota de duelo.—Ha volado a estar con Jesús nuestra hermana Epifania Cruz. Deja un vacío que jamás se llenará. Era una hermana fiel y santa. Nuestro más sentido pésame a sus familiares residentes en este mismo barrio.

María Rivera,
Sec. Corresponsal.

CARTA DE GUATEMALA

El señor José Pilar Alvarez, pastor evangélico de Puerto Barrios, Guatemala, nos dice entre otras cosas:

"Llegó a mis manos un número del precioso periódico "Puerto Rico Evangélico", No. 8, de octubre del año 1944, y su lectura es bastante clara. Desearía un número cada vez que sale."

"Aquí la obra tiene un poco de crecimiento; es un puerto donde abunda mucho el pecado, pero donde también la gracia supera; nuestro deber es predicar el evangelio. Suplico sus oraciones por mí."

ESCUELA BIBLICA

A cargo del Rdo. José A. Luciano.

Lección para diciembre 2, 1945.

Tema: El Cristiano y sus Relaciones Económicas. Deut. 8:17-18, Lucas 12:13-21.

Lectura Devocional: Mateo 6:19-30.

Texto Aureo: "La vida del hombre no consiste en la abundancia de los bienes que posee." Lucas 12:15.

Lugares: Deuteronomio, escrito antes de llegar los judíos a Palestina. Los hechos narrados en Lucas sucedieron en Perea.

Tiempo: 1500 A de C., 29 D. de C.

Lecturas colaterales: Salmo 50:7-11; Malaquías 3:8-10; Lucas 18:18-24; Hechos 2:41-47. Santiago 2:15-16; 5:1-6.

INTRODUCCION

En las seis selecciones bíblicas antes enumeradas encontramos las más hermosas e importantes lecciones en relación con el cristiano y sus relaciones económicas. La ley declara que Dios es el dador del poder para adquirir riquezas; el poeta canta sobre el derecho de Dios a todo lo creado; los profetas denunciaron a todos los que roban los diezmos y las ofrendas. Los evangelios declaran que la vida del hombre no consiste en los bienes que posee; los hechos aprueban la beneficencia fraternal, y las epístolas demandan caridad para los menesterosos y previene a los ricos para el día de la ira. He aquí un programa económico digno de estudio y profunda meditación.

BOSQUEJO

I. Dios la fuente de la riqueza. Deut. 8:17-18.

1. El Señor amonesta contra la jactancia.

2. Dios insta a sus hijos a que le reconozcan como la fuente de toda riqueza.

II. Dios, el dueño absoluto de lo creado. Salmo 50:7-11.

III. Apropiarse de lo consagrado al Señor es robarle. Malaquías 3:8-10.

1. Deber de traer los diezmos a Dios.

2. Deber de traer las ofrendas.

3. Bendiciones prometidas.

IV. La avaricia destruye la vida. Lucas 12:13-21.

1. Cristo no interviene en la solución de problemas económicos que revelan avaricia.

2. La parábola del rico avariento.

V. El amor a las riquezas es la pérdida del alma. Lucas 18:18-24.

VI. La liberalidad de la Iglesia primitiva. Hechos 2:41-47.

VII. El buen uso de las riquezas. Santiago 2:15-16.

VIII. Censura a los ricos opresores. Santiago 5:1-6.

APLICACION

Por cuanto todo cuanto poseemos no es nuestro sino que procede de Dios y es de Dios, hagamos el mejor uso de ello para la gloria de Dios, para el bien de nuestros prójimos y de nuestra alma.

Lecciones para los Departamentos

Párvulos: La merienda de un niño.

Principiantes y Primarios: Lo que me pertenece.

Intermedios: Ganando y gastando.

Tema para las Sociedades de Jóvenes

Jesús, el Buen Pastor. Mateo 18:10-14; Juan 10:11-14.

Lección para Diciembre 9, 1945.

Tema: El Lugar del Cristiano en la Vida de la Nación. Mat. 5:13-16, 43-48; 1ª Pedro 2:13-17.

Lectura Devocional: Romanos 13:1-10.

Texto Aureo: "Bienaventurada es la gente de que Jehová es su Dios." Salmo 33:12.

Lugares: Galilea, Babilonia.

Tiempo: 28 D. de C., 6 D. de C.

Lecturas colaterales: Mateo 5; 1ª Timoteo 2:1-4; Tito 3:1-8; 1ª Pedro 2:1-16.

INTRODUCCION

Es muy importante y de gran beneficio el estudiar las relaciones del hombre, especialmente del cristiano frente a la vida. "Vosotros sois la luz del mundo. Vosotros sois la sal de la tierra," así dijo Cristo, y es y no otra es la posición del cristiano frente y en la vida.

BOSQUEJO

I. El papel del cristiano en su comunidad. Mateo 5:13-16.

1. El cristiano es la luz del mundo. Su deber es alumbrar a su alrededor.

2. El cristiano es la sal del mundo. Su deber es sazonar, darle buen sabor a la vida donde quiera él esté.

3. Haciendo esto la gloria será para Dios.

II. El cristiano y la ley de Dios. Mateo 5:17-48.

Nótese que al hablar Cristo acerca de algunas leyes termina siempre diciendo, "Mas yo os digo", y sus palabras nos llevan más allá del mero cumplimiento de la ley.

III. Oración por los que ocupan puestos públicos. 1ª Tim. 2:1-4.

1. Pablo insta a que se ore por los que están en el poder.

2. Pablo presenta este asunto como un acto bueno que debemos realizar.

IV. La relación del cristiano a la ley de su país. Tito 3:1-8.

1. Sometimiento a las autoridades.

2. Respeto a las autoridades.

3. Cooperación con las autoridades.

V. El cristiano, ciudadano ejemplar. 1ª Pedro 2:1-17.

1. Sujeción a toda ordenación humana.

2. Haciendo esto, hacemos la voluntad de Dios.

3. Es la mejor forma de contribuir al desarrollo de la fraternidad.

APLICACION

El ciudadano cristiano es un siervo de Dios que viene a ser la luz y la sal del mundo. Sus relaciones con los demás serán de respeto al gobierno, obediencia a las leyes, de oración por los funcionarios del gobierno y prontos a toda buena obra.

Temas para los Departamentos

Párvulos: Los niños cantan a Jesús.

Principiantes y Primarios: Ayudando para que mi país sea cristiano.

Intermedios: Ayudando a hacer cristiana a la nación.

Tema para las Sociedades de Jóvenes

Jesús, el Maestro Sabio. Lucas 4: 14-22; 42-44; Juan 5:30-36.

DOS LIBROS QUE USTED NECESITA

"Ayuda para Predicadores" y "El Reino de los Cielos." Se envían al recibo de $1.00.

"Puerto Rico Evangélico",

Apartado 1707, — Ponce, P. R.

RINCON DEL DIRECTOR

EL PAPA BENDICE A FRANCO

Es muy curioso notar cómo razona el Papa cuando habla a través de la radio o de otra manera. Según noticia de Prensa Unida (noviembre 18), "en una alocución..... dirigida al pueblo español..... el Papa dió gracias a Dios 'porque en las horas negras de la historia, España se libró de los horrores de la guerra', constituyendo este hecho 'una gran señal de la misericordia divina.'"

Según este modo de ver las cosas, es España el país más bienaventurado por haber salido ileso de la gran contienda. ¿Cómo Italia, sede del Vaticano, no pudo evitar la catástrofe? ¿Cómo Polonia, la hija predilecta del Catolicismo, se fué al hoyo y hoy parece más cerca del comunismo que de la fe católica? El Papa se pone en tela de juicio cuando afirma que España ha sido objeto de "una gran señal de la misericordia divina." ¿El Vaticano, el Papa, los millares de cardenales, arzobispos, obispos, monjes, monjas y curas de Roma y demás ciudades de Italia no significan nada? En caso de haber una señal divina, ¿no es de esperarse que esa señal ocurriese en Italia? ¿En el país donde reside el representante de Jesucristo en la tierra? ¿En el país más católico del mundo, por fuerza lógica, toda vez que vive allí la crema de la Iglesia?

Pero tomemos por bueno el argumento, y veamos en qué consiste esa misericordia. En tres hechos históricos: (1) En que el pueblo español siempre ha llevado en alto la bandera del catolicismo (no la del cristianismo) a sangre y fuego, mediante la persecución y la inquisición. (2) En que la bandera del Catolicismo (la misma idea de arriba) salió triunfante de la guerra civil española, guerra que terminó en un triunfo para la Iglesia. (3) En que España está dirigida por el grande, noble y buen hijo de la Iglesia Católica, Francisco Franco.

Dicho en otras palabras, la misericordia divina manifestada en el pueblo español significa llanamente que la Providencia justifica y aprueba la política de la Iglesia Católica en España, no exenta de culpa y mancha como todos sabemos; indica claramente que Dios se puso de parte de los rebeldes y en contra de los republicanos en la última guerra civil española, y por último, que da el visto bueno al oprobioso gobierno de Franco. Dios, pues, se hace cómplice de todas las injusticias y crímenes cometidos por la Iglesia, y en los últimos años por el gobierno del totalitario Franco.

Descartando de momento la blasfemia, la única verdad que esto encierra es que Pío XII está con Franco ciento por ciento, que lo considera buen hijo porque favorece a la Iglesia, y que la causa de la Iglesia es lo único que interesa a Su Santidad. Ahora, ¿cómo se compagina esto con los otros discursos del Papa en defensa de la democracia? ¿Con esos gestos de libertad, justicia y verdad? ¿Con su ataque al totalitarismo germano o ruso?

A bailar la cuerda floja, nadie aventaja al Papa. Pero cuidado, que la cuerda se puede romper, y entonces..... ¡¡el suelo resulta muy duro para ir a aterrizar en él!!

ELECCIONES EN PORTUGAL

En Portugal se han celebrado elecciones generales, muy imparciales y democráticas, con esta sola excepción: que solamente vota el partido del Gobierno. ¡Al fin Oliveira Salazar ha demostrado al mundo que no es de ninguna manera totalitario y sí grande amigo de las democracias!

Para Salazar, como para todos los tiranos, el concepto de libertad es una palabra hueca. Sirve para gritarla o para hacer alarde de ella, pero nunca para vivirla. En su opinión, "la libertad sólo existe cuando uno se encuentra a solas en su dormitorio."

No es difícil trazar el origen ideológico del primer magistrado de Portugal. Antonio de Oliveira Salazar estudió en el Seminario Católico de Viseu, donde tomó votos menores. Luego cambió la teología por las leyes, obteniendo su doctorado en la Universidad de Coimbra, siendo luego nombrado profesor de economía de la misma. Es soltero y asceta, y se dice que es miembro laico de una orden religiosa, habiendo predicado que la familia es "la célula social." Como representante del Partido Católico, apareció en el Congreso una o dos veces, porque odia el parlamentarismo.

Este es el hombre que gobierna con mano de hierro en Portugal, y para quien la libertad es un mito. Bien se ve de donde ha tomado las lecciones de tiranía. El discípulo no se aparta ni un comino de sus maestros. Fiel a la Iglesia que le llevó al poder, no ha cesado de coronarla de favores. El Catolicismo en Portugal es la religión del Estado, aunque no está unida al Estado. Pero hay un eslabón que la une, aunque disimuladamente, y ése es Oliveira Salazar.

LOS FRUTOS DEL COUGHLINISMO

El coughlinismo, o sea la filosofía política predicada por el Padre Coughlin, dió su mal fruto en el caso de Hugh Callan, el soldado que fué llevado a una corte marcial por llamar al Presidente Roosevelt "político sucio", y quien rehusó pelear por la "imperialista Inglaterra y la pagana Rusia." Fué sentenciado a diez años de prisión en la Penitenciaría de Atlanta, sacado de la cárcel por un mero tecnicismo de la ley, y vuelto a ella más tarde. Callan nació en Belfast, Irlanda. Al salir de la prisión, encontró en seguida una oportunidad en el Colegio Católico de Mannattan, Nueva Yory. Según el "Daily News" de Nueva York, admitió ser un entusiasta seguidor de las teorías del Padre Coughlin.

"The Converted Catholic."

BUENA MANERA DE ESCAPAR

El primer ministro fascista de Educación durante el gobierno de Mussolini, el conde Cesare de Vecchi, ha escapado del castigo que se merecía al ingresar en un monasterio cerca de Venecia, según un despacho de Roma y que se publicó en el "New York Times" de agosto 23. De Vecchi fué el último de los cuadrunviratos que participó en la marcha sobre Roma en octubre del 1922, y fué últimamente gobernador de las Dodecanesas. De Vecchi está ahora hecho todo un santo. ¿No habrá muchos de estos tipos escondidos en los monasterios italianos y alemanes?

DE TODO UN POCO

LA JUSTICIA SERA

La justicia de Dios premia el esfuerzo hacia el perfeccionamiento.

Puso al hombre en este vasto taller de alfarería donde todo es de barro.

Quiere que cada cual tenga la vida en sus manos y la modele lo mejor

La justicia del hombre será aquella que ayude a la inteligencia y a la sensibilidad para orientarse hacia el bien.

Conocerá los resortes que convierten al criminal en un ser bueno, y los muros que no permiten la evasión.

Mirará como más locos a los que hacen y ahora están en la cárcel, que a los que hablan de hacer y están en el manicomio.

Verá en el suplicio fuente de ciegas furias vengadoras que circulan por los siglos en la sangre de la especie.

Comprenderá que si todo hombre busca el placer, justo es mostrarle donde ha de encontrarlo, abriendo el corazón y el intelecto a los verdaderos goces.

Constancio C. Vigil.

* * *

FUNCIONA

Un mecánico fué llamado a reparar el mecanismo de un gigantesco telescopio. Durante el descanso de medio día, el astrónomo jefe vino a donde él y lo encontró leyendo la Biblia.

—¿Qué de bueno espera usted de eso?—preguntóle,—la Biblia está fuera de actualidad. Usted no puede saber quien la escribió.

El mecánico caviló un momento. Entonces miró hacia arriba, y dijo:

—¿No hace usted uso considerable de la tabla de multiplicación en sus cálculos?

—Sí, por supuesto,—respondió el astrónomo.

—¿Sabe usted quién la hizo?,—agregó el mecánico.

—¿Por qué?..... no. Yo lo supongo.

—Entonces,—dijo el mecánico,—¿cómo puede usted confiar en la tabla de multiplicar cuando usted no sabe quién la escribió?

—Confiamos en ella porque.... bueno..... porque funciona bien,—terminó el astrónomo, en forma impertinente.

—Bien, yo confío en la Biblia por la misma razón; ella funciona muy bien.

—Christian Digest.

HARAGANERIA

Haraganería,
hija de la Pereza,
vive en compañía
de Doña Pobreza.
La ví ayer: gemía
llena de tristeza
casi en agonía
tendida en su pieza.
Rastros de vileza,
en su cuerpo había,
¡ay! y en su cabeza
mucha fantasía.
Un pan no tenía
en su pobre mesa;
pero se sentía
olor de cerveza.
Llenando su artesa
Robo la asistía.....
¡Tal como se empieza
se acaba algún día!
Así irá a la huesa
Haraganería,
y doña Pobreza
le hará compañía.

J. Manuel Cotta.

* * *

LA RESURRECCION DEL CUERPO

Dicen que es imposible que este tosco cuerpo material llegue a ser inmortal. He aquí un pedazo de carbón negro, opaco, feo. Hombres de ciencia que negáis la posibilidad de una resurrección: mirad este carbón y este diamante. Vosotros mismos me aseguráis que ambos son la misma substancia, que el carbón es sencillamente carbono en su condición humilde, y el diamante, carbono en su condición de gloria. ¡Qué diferencia entre los dos! El uno negro, apagado, muerto; el otro brillante y radiando luz. Si la Naturaleza puede transformar un carbón en un diamante, ¿no creéis que Cristo, "la resurrección y la vida", puede transformar nuestro cuerpo muerto, haciéndolo radiante y glorioso como su propio cuerpo? Puede hacerlo y lo hará.—**A. J. Gordon.**

* * *

LOS LAPICES

Se empezaron a usar los lápices en el año 1565, pues entonces se descubrió en Inglaterra una mina de grafito. Durante más de un siglo, este país fabricaba más lápices que cualquier otro, pero en 1766 se fundó en Nuremberg, Alemania, la afamada fábrica de lápices Faber, nombre que se ve aún en muchos lápices. La madera mejor para hacer lápices es el cedro. Después de cortado en trozos el árbol, se necesitan dos años para que se seque bastante bien para emplearse en la fabricación de los lápices. El grafito del centro del lápiz tiene agregado también algo de arcilla.

* * *

SALUTACION HISTORICA

Una de las salutaciones que han pasado a la historia como modelo de brevedad y sencillez ha sido la del alcalde de Reims en oportunidad de una visita del rey Luis XIV.

Le ofreció un vino con ricas peras y exclamó:

—Señor: ofrecemos a Vuestra Majestad nuestro vino, nuestras peras y nuestros corazones: ¡lo mejor que tenemos!

* * *

CORAZON AGRADECIDO

En un plato con arena, y que contuviese partículas de hierro, podría yo quizás buscarlas con mis toscos dedos, mas sería imposible sacarlas: pero tomando un imán y pasándolo una vez y otra por entre la arena, ¡cuán fácilmente atraerá hacia sí las más invisibles partículas por el poder de la atracción! Un corazón ingrato, como mis dedos en la arena, no descubrirá bendiciones en la vida: pero que un corazón agradecido repase las horas del día, y, como el imán encuentra el hierro, encontrará bendiciones celestiales en cada hora, solo que el hierro en la arena de Dios es oro.

* * *

PENSAMIENTO

El primer fruto intelectual de un pueblo es su lenguaje; por eso es la primera cosa que debe examinarse si se pretende comprender la vida del espíritu en dicho pueblo y la evolución de esta vida paralelamente al drama de su historia.....

—Paul Valery.

* * *

JEROGLIFICO

B N

De Valor

(La solución en el próximo número.)

Solución a las adivinanzas anteriores:

Manicomio. Dos feos.

Contestó acertadamente Dina E. Ramírez, de Salinas, y por este correo le enviamos el obsequio ofrecido.

Año XXXIV. Ponce, Puerto Rico, Diciembre 10 de 1945 Número 11

Graduados de Nuestro Seminario

Jóvenes recién graduados en nuestro Seminario Evangélico. De izquierda a derecha: Miguel Angel Morales, Ismael Montañez, Daniel Alvarez, Jorge N. Cintrón, Juan Lajara y Gamaliel Ortiz.

DE TODAS PARTES

ACCION CATOLICA Y EL PROTESTANTISMO

En el noticiario católico internacional del diario capitalino "Novedades", fecha de 16 de julio próximo pasado, nos encontramos con la noticia de que se celebró en Santiago de Chile una conferencia interamericana de la agrupación llamada "Acción Católica."

La Acción Católica fué instituida por el Papa Pío XI, y tiene por objeto la reforma y reconstrucción católica; la restauración del catolicismo a la posición de autoridad mundial que tuvo antes de la Reforma. Su objeto es, por una parte, expurgar la iglesia de todos los elementos liberales que se han introducido en ella y, por otra, la completa destrucción del Protestantismo y de las libertades adquiridas por todos los países que han rechazado someterse a la autoridad del Papa.

Entre las conclusiones a que llegaron para combatir al Protestantismo se mencionan las siguientes: que los fieles participen de modo activo en los oficios de la liturgia de la iglesia; la difusión de la Biblia; la educación que coloque a Cristo como el centro de la religión en los colegios, así como otras que se refieren a la divulgación de la cultura católica y al establecimiento de organizaciones obreras y juveniles católicas.

No es otra cosa lo que estamos haciendo los que somos tildados de protestantes, lo cual prueba que hay mucho bueno en el Protestantismo que la Iglesia Romana está tratando de copiar.

"El Heraldo", Guadalajara, Jalisco, México.

SOCIEDAD BIBLICA AMERICANA

La Sociedad Bíblica Americana informa que el año pasado fueron publicadas algunas porciones de la Biblia en seis nuevos idiomas, haciendo con estas ediciones un total de mil setenta y ocho idiomas en los cuales la Biblia está ya publicada. Por un verdadero milagro de la Providencia divina, escaparon de la destrucción en Manila los clichés de la Biblia, guardados en en subterráneo de cemento armado. En un día no muy lejano verán la luz del sol y continuarán la obra de imprimir ejemplares de la Biblia que ahora hacen mucha falta.

Copiado.

LA VUELTA DE LA LIBERTAD RELIGIOSA EN RUSIA

Parece que actualmente se permite la libertad religiosa en la Rusia Soviética. Con grandes ceremonias, en presencia de una compacta congregación de 10,000 almas, la Iglesia Ortodoxa Griega coronó al arzobispo Alexis como su nuevo Patriarca. Pronto el gobierno le permitió hacer una visita apostólica a Jerusalem y otras áreas del Cercano Oriente, y sancionó una visita a los Estados Unidos para la cual el gobierno americano extendió en seguida el pasaporte. Aquí visitará las iglesias ortodoxas y tratará de unir los dos bandos opuestos que existen en los Estados Unidos.

Otros hechos alentadores es la devolución de los edificios-iglesias que fueron confiscados y usados con fines seculares. Más de 300 iglesias han sido restauradas a su antiguo uso. Más de 50 iglesias funcionan ahora en Moscú. Además, la Iglesia Ortodoxa Griega no es por más tiempo una iglesia "establecida" sinó una iglesia "libre", no sostenida con fondos del estado sino mediante contribuciones voluntarias. Hay ambiente para el avivamiento porque la iglesia, que era antes una agencia capitalista, no es más una amenaza al estado comunista. Además, la iglesia es bien mirada en Inglaterra y América, y Rusia necesita tener de buenas a sus aliadas. El mismo gobierno soviético ha descubierto que muchos rusos que soportaron el sufrimiento de la guerra deseaban y tenían necesidad de algún solaz espiritual para sus almas que la filosofía comunista no les podía proporcionar.

Missions.

NUEVA JOYA CATOLICA

De Venezuela nos llega la siguiente información que damos sin comentar:

"El día 19 de agosto del presente año, al celebrar, como de costumbre, el culto evangélico en El Dividive, en el local dedicado para ese fin, fuimos agredidos por una pandilla de hombres, mujeres y niños agitados por la predicación del sacerdote romanista Antonio María Uzcátegui, quien estuvo esa misma semana celebrando la fiesta de la Virgen de Chiquinquirá y había instruído al pueblo diciéndoles públicamente lo que debían hacer con los protestantes para que no volvieran más a El Dividive. La pandilla se lanzó contra nosotros con grande algarabía, vociferando, silbando, aplaudiendo y danzando dentro del salón al son de nuestra música sagrada. Provocó de mil maneras a los que nos ocupábamos en el culto, quienes no lanzamos ni una palabra de protesta contra ellos, esperando resignadamente la protección de las autoridades que en otro tiempo nos habían protegido, pero que en esta ocasión no hicieron nada a nuestro favor, quizá influídos por el consejo del sacerdote mencionado.

"La copiosa lluvia de piedras que caía sobre el techado no permitía se oyera la más breve palabra del predicador, que se proponía apaciguar la soberbia de los que trataban de acabar, no sólo con el local, sino con la vida de los hombres, mujeres y niños que soportábamos el lanzamiento de piedras y que una tras otra amenazaban nuestra existencia. Además de piedras, arrojaban sobre nosotros arena y estiércol de ganado que de antemano habían amontonado para llevar a cabo su maléfico plan.

"Como dije antes, las autoridades del pueblo no hicieron nada, pero yo pasé este asunto a la Secretaría General de este Estado, y se está ejecutando a favor nuestro y en contra de los que violaron las leyes que nos garantizan libertad de culto y protec-

(Sigue en la página 15, Col. 3.)

PUERTO RICO EVANGELICO

Afiliado a la Asociación de Iglesias Evangélicas de Puerto Rico

Organo Oficial en Puerto Rico de las iglesias Bautistas, Discípulos de Cristo, Evangélica Unida de Puerto Rico, Metodista y Presbiteriana

Director y Administrador:

M. E. Martínez.

Editor: "Puerto Rico Evangélico, Inc."

Precio de suscripción. Pago Adelantado:

Dentro de la Unión Postal, $1.00 al año
En los demás países..... $1.50 al año

Entered as second-class matter July 10, 1912, at the office at Ponce, P. R., under the act of March 8, 1879. Acceptance for mailing at the special rate of postage provided for in section 1108. Act of October 8, 1917.

Toda la correspondencia será enviada a "Puerto Rico Evangélico," **apartado 1707, Ponce, Puerto Rico.**

Puerto Rico Evangélico

QUINCENARIO DE RELIGION, EDUCACION Y SOCIOLOGIA

"He sido puesto para la defensa del Evangelio." Filipenses 1:17.

Año XXXV. Ponce, P. R., Diciembre 10 de 1945 Número 11

Tópicos de Actualidad——

El Dr. Stanley Jones en Puerto Rico

SEGUN ya ha sido anunciado, el sábado 8 de los corrientes llegará a Puerto Rico el distinguido viajero, misionero y conferenciante Dr. E. Stanley Jones, uno de los metodistas contemporáneos más ilustres. Nuestra Isla es el terminal de una larga gira a través de los países hispanoamericanos, durante la cual ha sido presentado a los distintos públicos el mensaje siempre nuevo y remozado del Evangelio.

Stanley Jones es uno de esos raros espíritus que paren compenetrarse de las cosas en una medida y profundidad poco usuales. Mientras otros se quedan en los linderos de la raza, la condición política y demás prejuicios humanos, él llega hasta el fondo para descubrir allí a la humanidad, es decir, el parentesco divino que hace a todos los hombres iguales. Por eso, cuando va a la India, no ve al pobre indostano con sus errores, supersticiones y bajo **standard** de vida; su ojo escrutador penetra debajo de la epidermis para ver al alma necesitada, al viajero estraviado en la jungla de los credos y las divergencias. Cuando un inglés se aparta del indú como un paria, Stanley Jones se allega a él como el Buen Samaritano, y puede hablar con él en el lenguaje que entienden todos los hombres en todos los lugares y tiempos. En su obra "El Cristo del Camino Indú" se manifiesta en forma patética este espíritu comprendedor y bondadosamente cristiano de Stanley Jones.

Dr. E. Stanley Jones

Un hombre así tiene autoridad para hablar. En sus distintos viajes por los países de Oriente ha llenado su mente y corazón con las más ricas y extrañas experiencias. Cristo ha sido en él piedra de toque para avaluar todo el material que ha caído en sus manos, y por eso no es extraño que el vil metal se convierta en oro en su laboratorio interior. Para él no hay nada que carezca de valor, nada que sea indiferente, nada que quede fuera de sitio. En la integración de su vida y pensamiento todo encuentra una explicación, un orden, un sitio apropiado, y por eso, cuando abre su boca, habla con la elocuencia y lógica del filósofo para quien la vida tiene un significado trascendente y eterno.

Las Iglesias Evangélicas y el público en general de Puerto Rico van a tener una de las pocas oportunidades que se presentan en la vida para escuchar a un Profeta de Dios y de la Humanidad, a un Apóstol que pertenece al mundo y a la eternidad. Es éste mensaje que no se debe perder, porque una vez perdido, difícilmente se oirá otra vez. Y en este mensaje hay luz y esperanza para todos, cosas que necesitamos más que nada en la hora que vivimos.

Stanley Jones hablará en Puerto Rico. Escuchemos al maestro con recogimiento de espíritu.

Abramos mente y corazón para no perder ni una sola de sus palabras.

LA VUELTA DE NUESTROS SOLDADOS

Puerto Rico ha estado de fiesta en estos últimos días con motivo del arribo a nuestras playas de una parte de nuestros jóvenes soldados. En todos los pueblos han sido objeto de caluroso recibimiento, que muy bien se tienen merecido por sus valientes ejecutorias en los distintos campos de lucha. "Puerto Rico Evangélico" extiende un muy cariñoso **welcome** a estos buenos muchachos, entre los cuales se cuentan muchos evangélicos.

De vuelta a la normalidad, el exsoldado siente la experiencia del que despierta de un sueño con ribetes de pesadilla. Los que estuvieron bajo fuego enemigo, expuestos al peligro de los submarinos o de los pájaros mecánicos con sus cargas mortíferas de bombas, apenas pueden creer que todo ha pasado y que están vivos. Los más afortunados no pueden olvidar el interminable ajetreo a que fueron sometidos, y se dan por satisfechos de que les han dejado algunas fuerzas. Las experiencias son variadas, y sólo unos pocos se sienten con bríos para efectuar un reenganche.

De nuevo en la vida civil, hay sus problemas. Algunos no han vuelto como fueron—los años de peligro y desprecio a la vida les han desviado un tanto de la línea recta de conducta. La asociación con malas compañías y con situaciones inesperadas, tienen que haber hecho mella en la contextura del carácter más recio. No es posible meterse en el agua sin mojarse. Nadie puede bajar a una mina de carbón de piedra y volver a la superficie con el traje limpio. El que anda por el camino polvoriento, siempre algún polvo se le pega. Y nuestros jóvenes soldados, en más o menos grado, regresan al hogar con alguna que otra idea extraña o alguna que otra práctica no aconsejable.

Si a esto se añade el desempleo, el mal se agrava. No hay duda de que muchos de nuestros muchachos encontrarán en seguida un camino en que meterse para ganarse la vida, pero otros tendrán que permanecer ociosos en espera de una oportunidad. El trabajo es aliado de la virtud, pero la ociosidad es la compañera del vicio. Las nuevas ideas que han traído algunos se desarrollarán mejor a la sombra del desempleo, y mucho mejor todavía cuando hay unos cuantos pesos que gastar. La obra más patriótica que podría hacer nuestro Gobierno y nuestra sociedad, sería la de proporcionar trabajo inmediato a los jóvenes que regresan de los campos de batalla. Es obra de bien y de la cual se aprovecharán todos.

LOS CRIMENES MAS EN MODA

Aunque nuestra prensa nos trae diariamente una lista macabra de diversos crímenes, el que parece descollar es el pasional. Por poca cosa se le corta el cuello a una mujer, o se le dan varias puñaladas, o se le atraviesa con una bayoneta, o se le pegan dos tiros. O se da el caso de que dos hacen pacto suicida, y uno se encarga de cumplimentar el acuerdo. Si triunfa, los dos van camino del hoyo; si no acierta a liquidarse o le quitan a tiempo el arma, queda con vida para darse cuenta de lo que ha hecho e ir a expirar su culpa en una cárcel.

¿Qué pasa? Muy poca cosa—que hemos perdido el sentido de la verdad y vivimos sobre un supuesto de engaños y falsedades. Todo colabora a este fin: el alcohol, para crearnos un mundo ficticio; la flexibilidad de la ley, que permite la violación más descarada de los derechos del hombre, y la sociedad, que se hace de la vista larga y todo lo deja pasar como cosa común y natural.

¡Y así vivimos, engañando y siendo engañados!

EL VERDADERO DISCIPULO

Se dice que un joven, que había estudiado violín, bajo la dirección de un gran maestro, fué a dar su primer recital. El local estaba repleto. Después del primer número el joven violinista fué premiado con estruendosos aplausos. El aceptaba pero parecía no prestar mucha atención pues no daba señales de júbilo. Esto ocurrió una y otra vez, hasta el final.

La multitud aplaudía estruendosamente, pero el violinista, permanecía con sus ojos fijos en lo alto del balcón. Un anciano allí sentado, sonrió y movió la cabeza en señal de aprobación. Inmediatamente el joven descansó de su tensión nerviosa y se dibujó en su rostro la felicidad. Los aplausos del público, no significaban nada para él, hasta que obtuvo la aprobación de su maestro.

El mundo puede perseguirte, ridiculizarte, halagarte, o adularte. En cuanto a eso, pon tus ojos en el Maestro y agrada a El.

¿Nuevo Orden Cristiano en México?

NOTA: El siguiente artículo apareció en la columna editorial de "El Popular" de México, que no es protestante, y hace un juicio acertado de los frecuentes atentados de que son víctimas en México los protestantes por parte de católicos y sinarquistas. Es una voz imparcial y, por tanto, digna de ser tenida en cuenta.

En el pueblo de Yecha, del municipio de Ixtlahuaca, en el Estado de México, acaba de ocurrir uno de esos hechos que deben avergonzar a todo mexicano y a todo ser civilizado. Un grupo de vecinos católicos, azuzados por algunos fanáticos sanguinarios, incendió y dinamitó la casa de un pastor evangelista del lugar. Este y dos personas que se encontraban en su compañía, quedaron convertidos en guiñapos informes. Otros evangelistas del mismo poblado, tuvieron que huir para salvarse de la terrible expiación.

Actos como el referido descubren el fondo de increíble atraso y de salvaje superstición que se encuentra aún detrás de nuestro incipiente progreso. Pero no son ni México, ni su pueblo, los responsables de tan incalificables atentados. La responsabilidad delictuosa de esos acontecimientos recae directamente sobre los círculos sectarios que hace tiempo vienen pregonando entre nosotros, a diversos pretextos, el odio entre mexicanos y la agresión como método proselista.

Sería totalmente indebido atribuir a los individuos que cometieron materialmente el crimen de Ixtlahuaca, la paternidad íntegra de su conducta. En realidad, esos fanáticos, como otros que en días anteriores han realizado parecidas "cruzadas religiosas", son sólo actores de una bochornosa prédica medieval sostenida por los más encumbrados miembros de los círculos clericales y reaccionarios.

Hace ya muchos meses que algunos dignatarios de la Iglesia Católica y los dirigentes del sinarquismo y de Acción Nacional, emprendieron a una la llamada campaña contra el protestantismo... Públicamente exhortan a los creyentes católicos a rechazar con encono la propaganda de los cultos no católicos y en particular del protestantismo. El tono de esa campaña anti-protestante no era persuasivo, sino agresivo, y claramente se encaminó, desde el principio, a despertar impulsos de acción directa.

Los frutos de la exhortación católico-sinarquista, no se hicieron esperar. La semilla del odio a los que profesan creencias distintas, prendió con facilidad en el corazón y la mente de masas sencillas y primitivas, y se produjeron, también desde hace muchos meses, actos análogos al que comentamos.

En consecuencia, los primeros responsables de los crímenes cometidos por los fanáticos, son los dirigentes reaccionarios que pretenden mantener el predominio del catolicismo por medios absolutamente contrarios a la ley y a la civilización: a sangre y fuego.

Y lo hacen así, hay que decirlo, no tanto para defender la fe en un dios o la vigencia de una moral, sino para conservar y extender un fanatismo propicio a sus planes políticos. La llamada campaña contra el protestantismo, realizada bestialmente, tiene por objeto implantar el terror, no sólo contra los no católicos, sino contra todos aquéllos, y forman una mayoría nacional, que no están de acuerdo en seguir a los líderes sinarquistas y de Acción Nacional en sus aventuras antidemocráticas y contrarrevolucionarias.

Por otra parte, los autores e instigadores de tamaños atentados se exhiben como lo que en verdad son: como enemigos acérrimos de la libertad religiosa y partidarios de un totalitarismo medieval de lo más sombrío. Después de conocer acontecimientos como el de Ixtlahuaca, ¿quién va a creer, razonablemente, en los hipócritas lamentos que profieren los políticos reaccionarios y fascistas sobre la falta de garantías religiosas en México?

Los criminales perseguidores de protestantes, los incendiarios y asesinos fanáticos, no son comunistas, ni revolucionarios, ni izquierdistas, ni liberales, sino militares de los sectores retrógrados en los que el sinarquismo y otras bandas de la derecha reclutan sus más ardientes defensores. Esto revela diáfanamente la posición en que se encuentran las fuerzas que tradicionalmente han luchado y luchan al través de la historia de México.

Hay que pensar asimismo, en la relación que guardan crímenes como el de Ixtlahuaca con la renovación de las actividades de los sinarquistas. El sinarquismo nunca ha dejado de actuar, y ahora que nuevamente se le permite hacerlo a la luz pública, declara que su programa sigue siendo el mismo: implantar en México el nuevo orden cristiano. El pueblo, a la vista de los frutos sangrientos de la persecución a los protestantes, ya puede juzgar lo que sería ese "nuevo orden cristiano" si los sinarquistas pudieran hacerlo triunfar en la República.

Nosotros levantamos nuestra voz más enérgica en protesta por los crímenes de los fanáticos clericales sinarquistas y pedimos que se haga una justicia rigurosa, ejemplar para los autores de este atentado y para las fuerzas políticas que los instigan. El Gobierno de la República no debe permitir que en ningún lugar de México renazca la Colonia, como una Inquisición agravada, por más

irresponsable. La libertad de conciencia debe serlo para todos, y especialmente para las minorías perseguidas por el fanatismo absolutista.

Y estamos en espera de ver qué comentario merecen los hechos de Ixtlahuaca a ciertos distinguidos y civilizados colegas que se hacen lenguas, con cualquier fútil pretexto, del "salvajismo revolucionario."

La Iglesia y sus Oportunidades

La guerra ha dejado a miles de almas en la más tremenda desolación y tristeza, despojándolas de la fe y conduciéndolas al caos y a la desesperación. Las pérdidas materiales han sido inmensas, pero aún mayores han sido las pérdidas morales y espirituales. Después de vivir tantos años bajo los horribles golpes de la guerra con sus espeluznantes noticias, apenas si creemos que los peligros por los cuales hemos pasado han desaparecido. Esto, unido al dolor de las madres que perdieron sus hijos, las esposas que perdieron sus esposos, unido a los miles de lisiados e inútiles que ofrecen cuadros de compasión y tristeza, y agravado todo por los miles de hogares destrozados por las debilidades humanas, presenta un cuadro negro en el vasto panorama espiritual.

Están las almas hambrientas y sedientas que claman por una esperanza que les consuele en sus tribulaciones. Estos golpes severos han debilitado su resistencia espiritual hasta el punto de perder la confianza en los valores espirituales que son los eternos. Les contemplamos como ciegos espirituales que buscan un báculo para sostenerse y un camino para seguir. Hay un inmenso vacío que ha sido producido por estos años de sufrimientos que necesita ser lleno por algo que restituya la confianza y devuelva la fe en los eternos valores del cristianismo. Este estado espiritual tiene que ser prontamente atendido, porque el alma humana no puede permanecer en la incertidumbre sin redimirse o degenerarse. Ya sabemos que nuestro Gobierno está realizando supremos esfuerzos para rehabilitar al pueblo en su aspecto económico y material, pero la Iglesia de Cristo es la única llamada a asumir el liderato en la parte espiritual. El mundo del futuro dependerá de la participación que tome la Iglesia Cristiana en estructurar al hombre de la post guerra.

Si la Iglesia con pasión apostólica y misionera y desafiando todos los peligros no presenta a Cristo como el único Salvador suficiente, como el único que puede iniciar una nueva era de paz y seguridad en el mundo, las fuerzas del engaño y los instrumentos satánicos se encargarán de hacer engrosar el número de víctimas en las cárceles, leprocomios, manicomios, asilos y hospitales. Muchos en su desesperación por huir del expectro de la incertidumbre que les acosa, irán a parar a la taberna y a la casa de prostitución, donde sólo les espera la degradación y la muerte.

Frente a las tremendas fuerzas del mal tenemos que poner las invencibles fuerzas del bien. En la tentación la grandeza del Espíritu de Cristo triunfó sobre las demandas de la materia. La Iglesia tiene que atacar el mal en sus variadas formas sin entrar en componendas; cuanto más se esfuerce la Iglesia en su titánica lucha contra las fuerzas del mal, más gloriosa y terminante será su triunfo. La gloria de la Iglesia nunca ha consistido en armonizar con las fuerzas del mal, no importa las ventajas que pueda alcanzar; pero sí en combatirlas aun cuando de momento y aparentemente reciba serios reveses. Para cada Nabucodonosor hay un Daniel, para cada Acab un Elías, para cada Goliat un David, para cada Herodes un Juan el Bautista, para cada pesada cruz un Cristo Glorioso, y para cada caballo amarillo un caballo blanco, símbolo del triunfo eterno de nuestro Señor y Salvador.

La Iglesia tiene que presentar a Cristo, y Cristo solamente, y hacer saber al mundo que El puede dar lo que el hombre necesita: consuelo a los tristes, salud a los enfermos, paciencia a los soberbios. riquezas a los pobres, sabiduría a los ignorantes, humildad a los sabios, pan a los hambrientos, luz a los que están en tinieblas, paz a los desesperados y salvación a los pecadores. Y en una hora de incertidumbre como ésta, proclamemos que únicamente hay paz en Cristo. "Mi paz os dejo, mi paz os doy; no como el mundo la da yo os la doy; no se turbe vuestro corazón ni tenga miedo."

XXX.

Nota:—Este artículo no es de redacción. Nos fué enviado sin firma, y por eso le hemos puesto las XXX.

HABLA UN CATOLICO

El juez Christopher Hofferman, del Tribunal Supremo de Nueva York, pronunció un discurso en Albany, diciendo, entre otras cosas, que "nosotros los católicos nunca debemos olvidar que los protestantes han desempeñado un papel superior en la lucha por las libertades religiosas e individuales, y que las constituciones federales y del estado, que garantizan esos principios, fueron escritas por ellos."

De "El Estandarte Evangélico" Bs. As., Oct., 1945.

PROGRAMA

de la Asamblea de la Iglesia Evangélica Unida de Puerto Rico, la cual se efectuará en Ponce durante los días Enero 18 al 21 de 1945.

Viernes 18.—Por la tarde.

4:00 Reunión de las Conferencias Regionales.

Viernes por la noche

7:30 Servicio de apertura, a cargo del pastor de la iglesia local (Calle Marina).
Sermón por el Presidente de la Asamblea.

Sábado 19.—Por la mañana.
(Calle Unión)

8:00 Celebración de la Santa Cena. Oficiarán los Rdos. Juan Díaz Acosta, Ramón Morales Vega, Gabino Robles, Pedro Román y Juan Romero.
Lectura de las actas de la reunión anterior.
Informe de los Comités de Distrito.
Informe del Concilio Ejecutivo.
Informe del Tesorero.
Lectura de la Correspondencia.
Designación del Comité de Nombramientos.

10:00 Informe de las Iglesias (breves y por escrito).

Sábado por la tarde
(Calle Unión)

1:30 Servicio devocional, a cargo del Rdo. M. E. Martínez.

1:50 Tema: La Iglesia en Marcha (Ideales para su 50° Aniversario):
1. Duplicando su Membresía, a cargo del Rdo. José Vilar.
2. Consiguiendo su Sostenimiento Propio, a cargo del Rdo. Manuel G. Mattos.
3. Intensificando su Vida Espiritual, a cargo del Sr. Salvador Vélez.

Discusión del tema anterior.

2:50 Receso.

3:15 Informe del Comité de Enmiendas a la Constitución y Reglamento.
Discusión.

4:00 Reunión de los Comités.

Sábado por la noche
(Calle Marina)

7:30 Servicio a cargo del Comité de Música.
Masa Coral del Instituto Politécnico.

Domingo 20.—Por la mañana
(Calle Marina)

8:00 Reunión de los Comités.

9:00 Servicio de Escuela Bíblica (en ambas iglesias).

10:00 Informe de las Instituciones.
Informe del Delegado a la Asociación de Iglesias Evangélicas, Rdo. Carlos P. González.
Informe de la Conferencia de Líderes Evangélicos, en San Germán, Dr. C. I. Mohler.

11:30 Clausura.

Domingo por la tarde
(Calle Marina)

1:30 Servicio devocional, a cargo del Rdo. M. E. Martínez.

1:50 Informe de los Comités Permanentes.

Domingo por la noche
(En ambas iglesias)

7:30 Servicio devocional (Calle Marina, Rdo. José A. Luciano).
Sermón, a cargo del Rdo. Gilberto Robles.
Servicio devocional (Calle Unión, Rdo. Evaristo Ramírez Lugo.)
Sermón, a cargo del Rdo. Plácido Vázquez.

Lunes, 21.—Por la mañana

8:00 Servicio devocional, a cargo del Rdo. M. E. Martínez.

8:20 Informe del Secretario de Estadísticas.
Informe del Comité de Nombramientos.
Elección de funcionarios y comités.
Designación del sitio para la próxima Asamblea.
Informe de los Comités Temporeros (incluyendo el Comité de Retiro).
Negocios misceláneos.

11:30 Servicio de consagración, a cargo de la Srta. María Robles.

12:00 Clausura de la Asamblea.

Gilberto Robles,
Secretario de la Asamblea.

MISCELANEAS

IMPRESIONES DE LA GRADUACION DEL SEMINARIO EVANGELICO DE PUERTO RICO

En la noche del jueves 22 de noviembre de 1945 y en el templo de la Primera Iglesia Bautista de Río Piedras, se celebraron los ejercicios de graduación de la Clase de Noviembre de 1945 del Seminario Evangélico de Puerto Rico.

Dr. Antonio Rivera.

El acto fué muy concurrido. Además de las numerosas personas pertenecientes a la congregación de la iglesia local, asistieron las representaciones de las distintas iglesias en las cuales los graduados sirvieron como ayudantes. Pudimos ver entre el público miembros de las iglesias evangélicas del área metropolitana y numerosos amigos y visitantes.

El programa se desarrolló en todas sus partes. El discurso de graduación lo pronunció el Dr. Antonio Rivera, catedrático de la Universidad de Puerto Rico. Fué una exposición clara y muy meditada de las condiciones actuales de la obra evangélica y de nuestro ministerio en la isla. Señaló con valentía profética varias fallas en el liderato. Denunció la deficiencia de algunos métodos de educación religiosa al apuntar cómo se había malogrado una generación evangélica, que no está hoy en las congregaciones.

Las palabras del Dr. Rivera sabemos que para muchos de los oyentes fueron duras y hasta pesimistas. Pero eran muy sinceras. El cuadro trazado por él, no hay duda de que tenía tonos grises. Mas, sin embargo, nos hacía mucha falta. Era necesario escuchar la voz de un laico libre que con la objetividad del observador sereno indicase nuestras fallas y nos trazara una pauta, especialmente cuando sus palabras iban dirigidas a un grupo de nuevos pastores.

Nos parece muy conveniente recomendar la publicación de este discurso. Haría mucho bien y, sobre todo, contribuiría a regular el entusiasmo infundado y deslumbrante.

Los graduados, Daniel Alvarez Santaliz, Juan José Lajara, Jorge Nehemías Cintrón, Miguel Angel Morales, Gamaliel Ortiz, e Ismael Montañez, cuyo retrato aparece en la portada de esta edición, recibieron muchas felicitaciones y regalos.

Se nos informa que ya todos han sido asignados a los cargos pastorales correspondientes, donde inmediatamente han dado comienzo a sus tareas ministeriales. Exito y esfuerzo.

J. N. C.

LA VIGESIMA PRIMERA

Convención de la Liga de Temperancia de Puerto Rico

La vigésima primera convención de la Liga de Temperancia de Puerto Rico se celebró en el Templo Metodista de Barrio Obrero, durante los días 19 y 20 del mes de noviembre. Esta convención no sólo fué un éxito, sino una verdadera fiesta de compañerismo y buen entendimiento.

Asistieron delegadas de Fajardo, Ceiba, Humacao, Gurabo y muchos otros puntos de la isla, y los informes presentados fueron muy interesantes y alentadores. El informe de la Secretaria Corresponsal fué muy amplio en el cual se hizo mención de todas las actividades desplegadas por esta organización durante el año fiscal. Por ejemplo, la campaña de membresía de este año resultó un gran éxito, dando por resultado la adquisición de 464 socias nuevas antes del día primero de julio. También trece ligas nuevas fueron organizadas. Se dió mucho énfasis al trabajo entre los niños, y durante el año se preparó para ellos instrucción sencilla y programas juveniles sobre el tabaco, el alcohol, el juego y otros temas esenciales para la formación del carácter de los niños. En el mismo informe se mencionó la Semana de la Familia que se celebró en el mes de junio, por lo cual se podía apreciar el magnífico trabajo personal que se hizo durante esos días, pues las Ligas locales desarrollaron el programa de la semana con mucho interés visitando familias que sufren a causa del vicio y proveyéndoles literatura, instructiva acerca de los problemas sociales. Se hizo mención también del Fondo Pro Huérfano y al hecho de que la Liga de Temperancia de P. R. había adoptado una niñita de la China y que había que recoger todavía $80.00 para completar la beca para esta niñita para este año.

En todas las sesiones de la mañana y de la tarde se discutieron asuntos de mayor interés para todo buen ciudadano, y los acuerdos tomados ofrecen mayor garantía y más amplios horizontes para cada niño y cada hogar puertorriqueño.

La convención fué muy bendecida por la valiosa ayuda de la Srta. Lydia Huber, quien dirigió el servicio de adoración el lunes por la mañana. Este servicio fué un banquete espiritual para todos los presentes. Luego la señora Margaret F. Webber nos dirigió la Hora de Plegaria de ese mismo día, a las doce en punto, cuando todos los asuntos de la convención fueron olvidados por unos momentos y seguimos el poder del Espíritu Santo en nuestro medio mientras que ella nos hablaba y elevamos nuestros corazones a Dios. La Hora de Plegaria del martes también fué un servicio muy provechoso para todos. Este servicio fué dirigido por el Rdo. Luis A. Seda, quien nos obsequió con un mensaje muy precioso.

La reunión del lunes por la noche ha sido muy comentada por el espíritu de confraternidad reinante. Después de las frases elocuentes de bienvenida del Rdo. Juan Curet, Pastor de la Iglesia Metodista de Barrio Obrero y un breve mensaje por la presidenta insular, el Rdo. Harold Hilliard habló sobre el tema "Anatema hay entre nosotros." Su discurso fué tan oportuno como acertado. Luego hicieron uso de la palabra el Rdo. José Terrón Cabrera y el Rdo. Juan Orlandi Bairán. Fuímos obsequiados por unos números de canto muy preciosos por el Rdo. C. E. French y su esposa, y sentimos la presencia de Dios en todo el servicio.

Antes de terminar el servicio del

lunes por la noche, se dió mención honorífica a varias Ligas locales que habían hecho el mejor trabajo durante el año. La Liga de San Juan, auspiciada por los Defensores de la Fe recibió un certificado de la Oficina Nacional por haber reportado el mayor número de socias y renovadas antes del día primero de julio. Se hizo mención de honor de la Liga de San Germán por haber pagado todas sus cuotas antes del día primero de marzo de este año y así haber ganado la distinción de ser Liga Invencible. La Liga de Naguabo recibió mención de honor por haber ganado el mayor número de socias nuevas durante la campaña y haber enviado las cuotas antes del día primero de julio. Esta Liga ganó un certificado de la Oficina Nacional también, y su vicepresidenta, la Sra. Carmen C. de Díaz, ganó un alfiler como premio por haber ganado el mayor número de socias durante el año, que asciende a 39 damas y 27 caballeros.

El último acto de la convención fué una Comida Fraternal que tuvo lugar en la "Parish House" de la Iglesia Unión el martes por la tarde. A esta comida asistieron varias personas distinguidas que son miembros y simpatizadores de la obra de temperancia. Los oradores fueron el Dr. Daryly M. Parker, Director del Hospital Presbiteriano, y el Capellán Carmelo Alvarez Pérez. Tuvimos dos números de canto por la Srta. Marion Kinman, acompañada en el piano por la Sra. Winifred Williams.

Resoluciones presentadas y adoptadas:

Por Cuanto nuestros niños son la esperanza del futuro y,

Por Cuanto no se dedica suficiente tiempo y cuidado a la enseñanza de los niños sobre la moral y,

Por Cuanto la Legión Leal de Temperancia forma parte integrante de la Liga de Temperancia y su programa se adapta especialmente a los niños proveyéndoles instrucción científica y auténtica sobre el alcohol, el tabaco la marijuana, las drogas heroicas y otros males sociales, y,

Por Cuanto es nuestro privilegio ayudar a formar el carácter de nuestros futuros ciudadanos.

Resuélvase por lo Tanto por esta convención que cada Liga y Concilio haga el propósito de organizar una Legión Leal este año y dar impulso a las que ya estén organizadas.

Por Cuanto ha sido presentado a nuestra Legislatura, un año en la Cámara y otro año en el Senado, un Proyecto para enmendar los Artículos 48 y 55 de la Ley de Bebidas vigente y,

Por Cuanto ésta labor fué iniciada por la Liga de Temperancia de Puerto Rico con el fin de alejar las cantinas y sitios de expendio de licor, de las escuelas y las iglesias, y,

Por Cuanto la distancia fijada en la ley actual es de 25 metros de las escuelas que en nada protege ni beneficia los millares de niños escolares,

Por Cuanto, es nuestro deber proteger a los niños escolares de estos sitios malsanos, que ejercen una influencia poderosa en sus vidas, y,

Por Cuanto la ley vigente no menciona siquiera las iglesias y la distancia que debe haber entre las cantinas, y,

Por Cuanto muchas cantinas y otros sitios donde venden licor están situada tan cerca a las iglesias que interrumpen y perjudican a los actos religiosos,

Resuélvase por lo Tanto por esta convención dar nuevos impulsos al proyecto de ley ya mencionado que provee la distancia entre escuelas y otros sitios donde venden bebidas alcohólicas a no menos de cien metros.

Por Cuanto el Proyecto de Ley N° 744 fué presentado al Congreso de los Estados Unidos por el congresista Robertson para prohibir la venta de bebidas alcohólicas en los aeroplanos,

Por Cuanto este proyecto de ley es de imperiosa necesidad para asegurar nuestras vidas y librar a la humanidad de las amenazas y peligros originados por el uso de bebidas alcohólicas,

Resuélvase por lo Tanto por esta Convención respaldar con energía y verdadero empeño este Proyecto de Ley S. 744.

Por Cuanto el Proyecto de Ley S. 623 presentado por el Senador Ed. C. Johnson prohibe los anuncios de bebidas alcohólicas por radio, y

Por Cuanto esta propaganda ejerce una influencia muy perjudicial en los hogares, entre la juventud y entre los niños, y,

Por Cuanto pone en ridículo nuestra cultura y nuestro espíritu de progreso altruista, y

Por Cuanto en Puerto Rico hay millares de personas que se ven indignadas al oír con tanta frecuencia los anuncios de ron, cerveza y vino por radio,

Resuélvase por lo Tanto por esta Convención respaldar con toda energía y sinceridad este Proyecto de Ley S. 623.

La nueva directiva elegida para dirigir la Liga de Temperancia Insular este año consiste de las siguientes personas: Sra. Edith M. Irvine Rivera, presidenta; Sra. Mercedes de la Torre, vicepresidenta; Sra. Carmen Aponte, vicepresidenta; Sra. Flor de Mattos, vicepresidenta; Sra. Eloína O. de Rodríguez, vicepresidenta; la Sra. Lidia F. de Rivas, secretaria corresponsal; Sra. Genoveva Reyes de Martínez, secretaria de actas; señora Elisa Colberg, tesorera.

El nuevo año fiscal ha empezado con 50 ligas locales por todas partes de la isla y 27 grupos de la Legión Leal de Temperancia. También hay siete Concilios de la Juventud. En vista del entusiasmo y espíritu de cooperación demostrado durante la convención, se espera gran actividad en todos los departamentos de nuestra obra social este año.

Queremos expresar nuestra más profunda gratitud al Rdo. Curet y su esposa como también a la Liga de Temperancia de la Iglesia Metodista de Barrio Obrero, y a todas las demás personas que prestaron su valiosa cooperación durante la convención y ayudaron a que fuera un éxito.

DE LOS CABALLEROS DISCIPULOS DE CRISTO

La Asociación Caballeros Evangélicos Discípulos de Cristo se reunió el día 12 del corriente mes en el templo del Salto de Comerío para celebrar su último retiro espiritual del año. La asamblea comenzó sus actividades a las 9:40 de la mañana con un servicio devocional a cargo de la Sociedad de Caballeros de Corozal. Estos hermanos y su pastor hicieron galas de sus altas dotes en la alabanza a su Creador.

Luego la sociedad del Salto abrió sus brazos para acogernos en su seno a través de la más cordial bienvenida. La iglesia de Barrio Obrero contestó la bienvenida. Entonces pasamos a disfrutar de la nota clave en el programa, que lo fué el mensaje de la mañana a cargo del Rdo. Isidro Díaz López, pastor de la iglesia de la Parada 26 y media en Santurce. En su mensaje nuestro hermano destacó la posición del laico en su iglesia, y la cooperación que éste puede ofrecer en el desarrollo de la obra evangelística tanto en lo local como en el exterior.

El mensaje enfocó todos los aspectos de un movimiento laico en grande escala en tal forma, que nos movió a sentir nuevos anhelos por hacer algo más de lo que estamos haciendo.

A las 10:50 de la mañana fuímos fortalecidos por un servicio de comunión dirigido por el Rdo. C. Manly Morton, veterano de nuestras filas y maestro en la dirección de esta clase de actos de profunda espiritualidad. Si Pedro, Juan y Jacobo, fueron felices en las altas elevaciones del Monte de la Transfiguración, no menos lo fuímos nosotros en ese momento en las altas elevaciones del Salto de Comerío, donde hubiésemos deseado permanecer por mayor tiempo.

La sesión de la tarde fué de negocios. Se leyó el acta anterior y fué aprobada. El presidente dió el informe de las actividades del año anterior. Luego pasamos a la elección de la nueva directiva, resultando reelectos el presidente, vicepresidente y el secretario-tesorero. Se aprobó que los presidentes de las distintas sociedades locales fueran los vocales. La asamblea consignó su voto de reconocimiento a los hermanos del Salto por sus múltiples atenciones durante el retiro. A petición del hermano Hilario Torres, la próxima asamblea de retiro señalada para el 22 de marzo de 1946, será en la iglesia de la Calle de Comerío en Bayamón.

A las 3:30 p. m. nos despedimos en oración a nuestros respectivos campos llenos de nuevos entusiasmos para proseguir la labor emprendida, pro unificación y esfuerzo laico.

Antonio Sánchez, Pres.
Leonardo Torres, Sec.-Tesorero.

JOVEN QUE TRIUNFA

Engalanamos esta página con el retrato del joven Gerardo López Rodríguez, quien acaba de graduarse de nuestra Universidad con el grado de Bachiller en Artes, especializado en Humanidades.

Sr. Gerardo López Rodríguez.

El compañero López Rodríguez es pastor metodista. Le conocimos en Ponce donde cooperaba en la obra metodista de la Calle Villa. Actualmente es estudiante del Seminario Evangélico de Río Piedras y pastorea las iglesias metodistas de Caniaco y Hato Viejo de Arecibo.

Felicitamos al compañero por sus triunfos obtenidos, y que Dios le conceda nuevos laureles en la obra evangélica que realiza.

JUVENTUD PRO CRISTO

Un gran movimiento juvenil que hace tiempo está dando frutos óptimos en los Estados Unidos, ha llegado por fin hasta nuestra Isla a través de dos hombres de la fuerzas armadas destacados en la Base Borinquen de Aguadilla. Son el sargento Land y el cabo Williams, ambos cristianos a prueba, jóvenes entusiastas y valientes defensores del ideal del Evangelio de Cristo.

De una manera humilde, sencilla y sin pretensiones, estos dos hermanos hablaron con entusiasmo del movimiento interdenominacional y nacional de la Juventud para Cristo del Norte. Vendieron la idea de una manera tan efectiva a algunos ministros presbiterianos, que resolvimos probarla en la Primera Iglesia Presbiteriana de Aguadilla el domingo 4 de noviembre por la tarde en cooperación y entendido con varias iglesias vecinas. El programa preparado fué inspirado por un amplio espíritu de promoción cristiana en líneas generales procurando dar estímulo, inspiración y fomento espiritual a las actuales organizaciones de jóvenes, tales como el Congreso de la Juventud, la Federación de Jóvenes Presbiterianos y los Esfuerzos Cristianos y la Juventud en tera de la Iglesia.

Ciento veinticinco jóvenes se dieron cita en Aguadilla en esa ocasión, y a pesar de los atractivos de las fiestas patronales, aprovecharon bien su tiempo y participaron en una concentración de fuerzas. Hubo buena música, y cantó el coro acappella de la iglesia local. Hablaron el Presidente de la Juventud Presbiteriana, Rdo. Samuel J. Vélez, Santiago; el Rdo. Herminio Rodríguez y el Lcdo. Néstor Rodríguez Escudero. Nos visitaron y dirigieron apropiadas palabras de estímulo los Dres. Odell, Archilla Cabrera, Rycroft, y los ministros Rdo. Juan Bidot, Rdo. R. Pérez, Rdo. Secundino Elba. También estuvieron presentes y hablaron el Capellán Monroe, de la Base, y el Scout Executive Sr. David Acosta. El Dr. Pablo L. Sosa, de Caguas, hijo de Aguadilla y miembro de nuestra Iglesia de Aguadilla, por un error de hora no estuvo para dar el mensaje principal de la ocasión, pero lo dió por la noche a una concurrencia selecta. El primer Rally de la juventud fué un verdadero éxito. Hay el propósito de seguir adelante con estas actividades, y suena el nombre de Arecibo para la próxima concentración de las fuerzas cristianas de la juventud de la parte norte y oeste de la Isla.

Aunque el movimiento no tiene organización permanente, sirve como Director Ejecutivo y hará el trabajo de promoción por ahora el Rdo. J. L. Santiago Cabrera, y actuarán como iniciadores los militares ya mencionados y el Rdo. Samuel J. Vélez Santiago. Será para nosotros un placer proporcionar información amplia sobre planes para el próximo Rally, que será probablemente en Arecibo, o Mayagüez si se invita.

¡Adelante, juventud, pro Cristo!

J. L. Santiago Cabrera.

"MENJURJE"

El compañero en las lides evangélicas, Rdo. C. Cabán, de Cataño, ha tenido la cortesía de enviarnos una hojita que lleva el nombre que arriba aparece, y que reparte semanalmente a los miembros de su congregación. La hojita es interesante y, en nuestro concepto, hace labor espléndida colaborando con el sermón del domingo llevando a la casa un mensaje que está a la mano para leerse cuantas veves sea necesario.

Felicitamos al Rdo. Cabán por esta magnífica idea hecha carne.

ECOS DE LA IGLESIA DE AGUADILLA

In memorian.—Isabel Salés Fernández ha muerto. La Iglesia Presbiteriana de Puerto Rico está de luto. Fué doña Isabel una misionera de Dios en la Primera Iglesia Presbiteriana de Aguadilla por más de 25 años, y más tarde fué jubilada con una pensión por el Presbiterio de Puerto Rico.

La influencia de aquella preciosa vida sin ostentación, sin palabras huecas, sin orgullo espiritual, pero seria, serena, dulce, apacible, santa y buena, se manifiesta aún en muchas vidas que vivieron en conctacto con ella, y quienes no se sienten avergonzadas de confesar que ella fué para ellos un ejemplo de virtud, una fiel y cariñosa madre y consejera y, sobre todo, una mujer que se gozaba en hacer el bien sin mirar a quién.

Isabel Salés supo llevar el Evangelio al humilde y al potentado, y en la sociedad aguadillana su nombre y su presencia prestigiaban y prestigian.

Isabel Salés deja un recuerdo imperecedero en Aguadilla, y su nombre no se olvidará como tampoco sus obras serán relegadas y quedarán escondidas después de su muerte. Isabel Salés vive en el corazón de los amigos y familiares que supimos apreciar en vida aquella noble matrona que, con carácter firme como el gra-

(Sigue en la página 14, Col. 2.)

NOTICIAS DE LAS IGLESIAS

CAMPO BAUTISTA

CAGUAS

Reunión de obreros bautistas.—Se celebró aquí el 29 de octubre, estando presentes los Rdos. Carlos S. Detweiler y Wilbur Larson, misionero general en Cuba. Fué, en verdad, un gran privilegio tener como huéspedes de honor a tan ilustres caudillos bautistas.

Regreso de Budy.—Después de algunos años de ausencia, hemos tenido placer de ver entre nosotros a la amable e inteligente unigénita del hermano Ramón González, quien ha crecido notablemente en estatura y en sabiduría.

Representantes a la Asamblea de la Asociación de Iglesias Evangélicas de P. R.—Lo fueron los siguientes hermanos: Natalio Cruz, José David Rodríguez y Miguel Rivas (suplente). También estuvieron de visita el pastor y la misionera.

Presentación.—Fué presentado el niño J. Vicente Ramos, hijo de nuestros queridos hermanos Félix Ramos y Filomena Caraballo. Mateo 19:14.

Seminarista dominicano.—Nos visitó y predicó con elocuencia el aprovechado seminarista Carlos Amado Ruiz, nativo de la capital de la República Dominicana. Esperamos tener el gusto de verle y oirle de nuevo.

Rdo. Carmelo Alvarez.—Es motivo para nosotros de gran regocijo tenerle de vecino en Gurabo. Varias veces nos ha dirigido su palabra interesante y notablemente espiritual. Fué el orador que este año tuvieron los Exploradores en la celebración de su quinto aniversario.

Visitante de tierras lejanas.—Procedente de Honolulu, y mientras pasaba una corta temporada en la tierra de sus mayores, tuvo a bien visitar nuestra iglesia y darnos un interesantísimo mensaje cristiano la noche del 14 de noviembre. Después del servicio nos mostró un Nuevo Testamento que fué perforado por las balas japonesas en Pearl Harbor y por el cual no ha querido centenares de dólares. El hermano Domingo Ruiz es un joven serio y amablemente cristiano. Su dirección es 728 Bannister, St. Honolulu, Hawaii.

CIDRA

Sociedad de Jóvenes.—Esta sociedad llevó a cabo el programa adoptado por la Unión Insular de Jóvenes Bautistas para el mes de octubre. El último viernes se llevó a efecto un servicio especial, concurriendo niños de la Escuela Bíblica, jóvenes de la localidad y miembros de la Iglesia. Se dividió la Sociedad en dos grupos: uno con lazos rosa y otro con lazos azules. La asistencia fué de 103 personas. Después del servicio hubo un programa social, donde participamos todos de los juegos y obsequios.

Recibimiento a los jóvenes del 65 de Infantería.—Desde bien temprano en la tarde del viernes 9 de noviembre, nuestro activo pastor, instaló unos potentes altoparlantes en nuestro hermoso templo, frente a la Plaza de Recreo, y desde allí habló a la inmensa muchedumbre que se congregó para recibir a los héroes que regresaban. Cada vez que llegaba un truck del ejército, nuestro pastor, ayudado por los jóvenes Angel María López y Angel María Vázquez, saludaba con entusiasmo patriótico a los soldados; las ochocientas o mil personas congregadas al frente de nuestro templo, aplaudían y vitoreaban frenéticamente. Pudimos esa noche estrechar la mano a muchos jóvenes soldados, entre ellos a Raúl Planas, Rubén Aponte, Jesús y Ramón Lozada, Josué Quiles y muchos más.

El viernes 16 de noviembre, nuestro pastor, Rdo. A. Vega Lebrón y su digna esposa doña Abigaíl, ofrecieron una comida a varios jóvenes del 65 de Infantería; después el joven Rubén Aponte, perteneciente al Cuerpo Médico del ejército, nos ofreció un relato vívido de sus experiencias por Europa y otros puntos del mundo. Cada uno de los allí congregados, nos sentimos llevados a las extensas junglas de Panamá, al Norte de Africa, a los fríos Alpes, al norte de Italia, a Francia y Alemania. Doña Abigaíl interpretó un precioso himno, compuesto por sus hermanos, Josefina y Nathán Yunqué. Este himno fué dedicado a todos los soldados.

Servicios de Acción de Gracias.—En completo éxito resultaron los servicios de Acción de Gracias que celebró nuestra iglesia este año. A las 5:00 A. M. se celebró un precioso servicio dirigido por la hermana doña Esther R. de Santos. Todos salimos muy edificados. A las 10:00 A. M. volvimos a reunirnos en el templo, para otro servicio de Acción de Gracias. Después de un impresionante servicio de adoración, ofrecido por nuestro pastor, el mensaje estuvo a cargo del Rdo. y Lcdo. Juan B. Fernández, a quien Dios usó en forma maravillosa para el deleite espiritual de nuestras almas. Nuestras más expresivas gracias al Rdo. Fernández por su oportuna y consoladora visita, y por el privilegio que nos concede por su oportuna y consoladora visita, y por el privilegio que nos concedió presentándonos a su cuñado, Sr. Marrero, recientemente llegado de la República Dominicana, y también al joven Pedro Jaime Fernández, miembro de la Iglesia presbiteriana de Montaña en Aguadilla. Por la noche, después de un servicio devocional, celebramos un programa social en el salón de recepciones de nuestro templo. Todos nos gozamos cristianamente, disfrutando de los diversos juegos y obsequios Como símbolo de Acción de Gracias, cada asistente a los servicios ostentaba una llavecita, que representaba la oración, con el texto Efesios 5:20. Damos gracias una vez más a nuestro buen Padre Celestial por las ricas bendiciones con que nos obsequia a cada momento.

Angel M. Vázquez.

Doña Luisa Reyes de Torres,

consagrada hermana de la Iglesia Bautista de Playa de Ponce quien partió para "estar con el Señor" el sábado 3 de noviembre. "Bienaventurados los que mueren el el Señor."

AGUAS BUENAS

Barrio Jagueyes

El día 17 de noviembre nos visitó el primer presidente de nuestra Sociedad de Jóvenes, señor Natalio Cruz, dándonos un valioso mensaje.

Ya tenemos 35 miembros en esta parte del sector de Jagüeyes pertenecientes a nuestra sociedad central. Nuestro presidente local, señor Julio Reyes, trabaja incansablemente por interesar a la juventud en la obra de Dios.

Adelante, jóvenes, que el triunfo será nuestro.

José Uriel Caabret.
Corresponsal.

PONCE

Aniversario.—La Primera Iglesia Bautista de Ponce celebró su 46 aniversario que comenzó desde los días 14 al 21 del mes de noviembre.

El 14 hubo una noche de música sagrada a cargo del Cuarteto de Hombres del Proyecto La Plata. El 15 un mensaje evangelístico a cargo del ministro de la Iglesia de Corral Viejo, Sr. José D. Camacho. Su tema fué: "Cualquiera que quiera seguir en pos de Mí, niéguese así mismo y tome su cruz y sígame." Lucas 9:23. El 16 un mensaje a la Juventud a cargo del ministro Rdo. Gregorio Bermúdez. Su tema fué: "Mi porción." Salmo 16:5. El 17 fué la noche de la Iglesia; hubo mensajes fraternales. pase de lista de los miembros, y la celebración de la Santa Cena del Señor.

El domingo 18, a las 9:30 a. m., hubo la escuela bíblica del Aniversario. Por la noche el Rdo. M. E. Martínez presentó un mensaje evangelístico y su tema fué: "La fe de una Mujer Enferma", Mateo 9:19-32, siendo muy inspirador.

El 19 el Rdo. Domingo Franceschi de la Iglesia Evangélica Unida de la Calle Marina en Ponce, presentó un mensaje evangelístico sobre el texto: "El que tenga sed, venga a Mí y beba." Juan 7:37.

El 20 el Rdo. Antolín Castillo, de la Iglesia Evangélica Unida de Peñuelas, presentó otro mensaje evangelístico y su tema fué: "No había lugar para ellos en el mesón." Lucas 2:7.

El día 21 hubo un servicio matutino de Aniversario a las 6:00 a. m., el cual fué muy concurrido. Hubo obsequio de desayuno después de terminado el mismo. Por la noche el Rdo. Sr. Miguel Limardo, pastor evangélico de la Universidad de Puerto Rico, presentó un mensaje con el tema: "Mi Iglesia." También se recogió la ofrenda de aniversario.

Día de Reunión.—En octubre 14, domingo por la mañana, la Iglesia tuvo su Día de Reunión, en el cual hubo 461 de asistencia.

Campaña evangelística.— Un mes completo de campaña evangelística pre aniversario tuvo la iglesia, celebrando numerosos servicios al aire libre y en hogares.

Día de promociones.—El 28 de octubre la iglesia tuvo las promociones de niños de distintos departamentos a otros.

Muertes.—Han pasado ha estar con el Señor los distintos hermanos, entre los meses de octubre a noviembre, Ramona Toro, Agustina Sosa de Pérez y Juanita Martínez.

Niños presentados al Señor.—Han sido presentados al Señor durante los últimos seis meses los siguientes niños: Mildren Santiago, Oneida Santiago, Elisa E. Velázquez, Israel Rodríguez, Isabel González, Iban Martínez y Ana Esther Díaz.

Nuevos miembros.—Han sido admitidos por experiencia los hermanos Rafael Esbri, Esteban Moreno y Manuela Colón de Figueroa.

Mensajes por escrito.—Durante el mes de noviembre las personas siguientes han escrito mensajes de felicitación y exhortación: Rdo. Guillermo Cotto Thorner, Capitán Oscar Rodríguez, Rdo. Abelardo M. Díaz Morales y el Rdo. G. A. Riggs.

Visitas.—Han visitado la iglesia últimamente el Rdo. Wilbur Larson, Rdo. Aarón F. Webber, Rdo. Carlos Detweiler, Srta. Ruth Maldonado, misionera de la Iglesia de Caguas, y la Sra. Rosa García Gentry, de la Iglesia Bautista de Filadelfia, la cual trajo un mensaje de inspiración a la Sociedad de Damas.

Soldados de regreso.—De distintos puntos del globo han llegado a la iglesia los soldados Ismael Rodríguez, Ramón Vega, José Luis Collazo y Manuel Naveira.

Luis A. Irizary.
Corresponsal.

SAN JUAN

Comité de la O.A.P.—Se ha organizado en nuestra iglesia un comité de la Oficina de Administración de Precios presidido por el Sr. Julio Rivera Olivencia. Es el objetivo de este comité tener informada a nuestra congregación del control de precios fijados por dicha agencia.

Llegada del 65.—Hemos sentido inmenso regocijo por la llegada de nuestros valientes soldados del Regimiento 65 de Infantería. Entre ellos llegaron nuestros hermanos Jaime Newton Dávila, hijo de nuestro pastor; Francisco Colón Fortys y Mario González, todos ellos miembros de nuestra iglesia. Esperamos que el regreso de ellos sea una bendición para nuestra Obra.

Casa Pastoral y reparaciones.—Probablemente se comenzarán el próximo mes las obras para la construcción de nuestra Casa Pastoral sobre el ala derecha de nuestro templo, así como las reparaciones de nuestro templo. Por tal motivo hemos suspendido todas nuestras actividades de Navidad, incluyendo nuestro acostumbrado drama. Damos gracias a Dios porque El ha contestado nuestras oraciones.

Convención de Iglesias.—Estamos agradecidos a los hermanos Paulino Dieppa y la Sra. Juanita Elías de Vega por la labor rendida como nuestros representantes en la Convención de Iglesias Evangélicas recientemente celebrada en la Iglesia Unión de Miramar, y esperamos que Dios se lo pague.

Acción de Gracias.—Nuestra iglesia llevó a cabo servicios especiales con motivo de la celebración del Día de Acción de Gracias. Comenzamos ese día con un servicio matutino de oración a las 5:30 de la mañana, y por la noche celebramos nuestro acostumbrado servicio especial de Acción de Gracias, en el cual se presentaron a nuestra iglesia las canastas de comestibles y ropa que fueron donadas para nuestros feligreses pobres. El mensaje de la ocasión estuvo a cargo del Rdo. Ramón E. Rodríguez, a quien aprovechamos para darle las gracias a través de estas líneas.

Servicio de reconocimiento. —Por iniciativas de la hermana Amelia R. de Pizarro, Presidenta de la Sociedad de Damas, se llevó a efecto en nuestro templo un servicio de reconocimiento por la labor desplegada a favor de nuestra Obra por los hermanos Rdos. Gerardo Dávila,. pastor; Srta Petronila Nieves, misionera; Sra. María Delgado, misionera voluntaria; Srta. Lisania Nieves, maestra de nuestra Escuela Diaria; Sra. Angeles A. de Navarro, obrera voluntaria; y el joven Gerardo Dávila Bloise, tesorero de nuestra Iglesia. Felicitamos a Amelia por su interesante servicio.

Elí Benjamín Arroyo.
Corresponsal.

SANTURCE

Servicio especial.—En la tarde del 12 de noviembre en nuestra amada iglesia se celebró un servicio especial en honor a los soldados del 65 de infantería. Este servicio fué auspiciado por la Unión Bautista de Jóvenes.

El mensaje en esa tarde estuvo a cargo del Rdo. Florentino Santana, pastor de la Iglesia Discípulos de Cristo de Ciales.

Enferma.—Hemos sentido de veras la enfermedad de la Sra. Margaret Mergal, directora de nuestro coro. Estamos orando por la pronta restauración de esta fiel hermana.

Nos visita.—Damos las gracias a la Sra. Margaret Webber, quien ha estado en estos días cooperando con el Coro de nuestra iglesia. Estamos agradecidos a esta hermana, y que Dios se lo pague en bendiciones.

Bautismos.—El día 14 de octubre por la noche recibieron las aguas del bautismo los siguientes hermanos: Juan López, Angeles Dolores López, Providencia Allende, Aida Sánchez García, Lydia Ayala, la Sra. Tomasa de León.

Conferencia.—Queremos invitar a través de estas líneas a todas aquellas personas interesadas en oir de labios del profesor Dr. Angel M. Mergal la conferencia que dictara en nuestra iglesia el viernes 23 de noviembre a las 7:30 de la noche basado sobre el tema "Superchería y Honradez Mental en la Situación Religiosa de América." Esta conferencia está auspiciada por la Sociedad de Jóvenes. Nuestro templo está radicado en la Parada 15 en la calle Ernesto Cerra número 29. Hónrenos con su presencia.

López Irma.

IGLESIA EVANGELICA UNIDA DE PUERTO RICO

PONCE
Calle Marina

Recibimos recientemente como miembros en plena comunión a las siguientes personas: Ramón Berenguer, Rosario León de Callejo, Eduarda Matos, Alejandro Morales, Carmen Lucía Torres, Irma Ortiz, Isabel Torres, Angela Rodríguez, María L. Rodríguez, Susana S. de Rodríguez, Amada Vélez, Ana Matilde Rosas, Lucía Rodríguez, Avelino Rodríguez, Melania Figueroa, Elba Figueroa y Marcolina Cruz.

De Nueva York están entre nosotros par residir permanentemente en Ponce los siguientes buenos hermanos: Sisa de Venegas y familia, Francisco Montañez y esposa, María Gadea y esposo. A todos estos hermanos nuestra cariñosa bienvenida.

La cigüeña nos trajo en el hospital San Lucas otro hermanito, quien responde al nombre de Santiago Rivera, Jr. Son sus padres nuestra amada hermana doña Carmen Rivera y don Santiago Rivera, alto empleado de la compañía del cable. Nuestra sincera felicitación para los padres y nuestras bendiciones para el niño.

Los siguientes hermanos han sufrido operaciones, y gracias damos a Dios porque cruzaron felizmente el mar Rojo: Doña Justina M. López, Myriam N. Franceschi, Angélica Rodríguez, Luisa E. Fernández, Arlina Rodríguez, Mercedes M. de López, Ernestito Rodríguez, Elsa D. Franceschi, y recientemente, Luisa de Visot y la cuñada de nuestra misionera. También están en franca mejoría de sus enfermedades los siguientes hermanos: D. José Meléndez, quien sufrió un ataque de parálisis; la neras; doña Margarita Rivera, Sunchita Aponte, quien sufrió serias quemaduras; doña Margarita Rivera, Sunchia de Bracer, Noemí Rodríguez, María E. Guzmán y otros tantos hermanos más, por quienes oramos y oraremos.

Nuestra querida hermana doña Baltazara de Schmidt y su distinguida familia pasan por la honda pena de haber perdido al esposo y padre, don Ramón Schmidt. Para ella e hijos y demás familiares nuestra sincera expresión de condolencia.

También nuestra amada hermana, Petra Zayas, pasa por la amarga pena del fallecimiento de su querida mamá. Le acompañamos en su justo dolor.

Bajo la entusiasta dirección del consagrado hermano Wilfrido Jiménez, se ha remozado nuestro coro y esperamos grandes cosas para el futuro. ¡Adelante, hermanos del coro!

Para el domingo 16 de diciembre nuestra iglesia local celebrará su primera asamblea Anual. Por la mañana tendremos, como de costumbre, la escuela bíblica; de mediodía abajo sesión de negocios, y por la noche recepción de miembros y comunión. No se pierda tan importante acto.

La asamblea anual de nuestra misión será este año en Ponce. Empezará el 18 de enero y tendremos con nosotros el coro del Instituto Politécnico para un servicio de canto. Esperamos su entusiasta cooperación para todos los actos de nuestra asamblea.

SANTA ISABEL

El domingo 18 de noviembre recebimos la grata visita del Rdo. Luis Maldonado Soltero, Capellán del ejército acompañado de otro oficial distinguido y de carácter muy cristiano. Ambos nos dirigieron la palabra en el servicio de por la noche, el Rdo. Maldonado, un sermón muy edificante y espiritual, y el otro oficial unas palabras de saludo y aprecio a la iglesia. La buena concurrencia que teníamos esa noche quedó muy satisfecha de esta agradable visita y espera que se repita.

Esta iglesia, celebró con toda solemnidad los servicios de Acción de Gracias. Fueron muchos los que asistieron a estos ejercicios, lo mismo evangélicos como otras muchas personas particulares y amigas, todos movidos por el sentimiento de agradecimiento a Dios por tantos beneficios recibidos de misericordia.

El sábado 24 de noviembre falleció en Ponce el hermano don Floro Burgos, esposo de la fiel hermana doña Ana Rodríguez de esta iglesia. Estamos seguros que este hermano descansa en los brazos del Señor, pues a El él ya se había rendido. En los días de su gravedad nuestro pastor le visitó varias veces y le preparó para encontrarse con su Salvador. Vaya, pues nuestro pésame a doña Ana, a sus hijos ausentes y a todos sus familiares.

Corresponsal.

LAS PIEDRAS

Día de la Iglesia.—El domingo 28 de octubre se celebró con inusitado entusiasmo el Día de la Iglesia. Participó el Coro de Humacao bajo la sabia dirección de Mrs. C. I. Mohler. La hermana Juana Montalvo disertó admirablemente sobre el tema: "Cualidades de un Miembro de la Iglesia." Los hermanos Justo Sepúlveda y Tomás Cintrón presentaron un servicio en memoria de los miembros fenecidos. Por la noche nos trajo un poderoso sermón el Rdo. Miguel Limardo, pastor de la Fraternidad de Estudiantes Evangélicos de la Universidad.

Durante ese día tuvimos la visita de los Rdos. C. I. Mohler y Carlos P. González y de varios hermanos del campo. La Ofrenda de Gratitud ascendió a la cantidad de $89.73 que ha sido la más alta en la historia de la iglesia.

Servicios especiales.—Hemos tenido una serie de servicios especiales en los cuales nos han hablado el Dr. C. I. Mohler, el joven seminarista Miguel Morales Ruiz, el Rdo. Carlos P. González, el pastor interino de Yabucoa, Sr. Israel García, y el Sr. William Santiago, quien se halla actualmente sirviendo como maestro de instrucción pública en Las Piedras. A todos estos hermanos y a los que participaron en el programa del Día de la Iglesia damos las más expresivas gracias por sus mensajes de inspiración.

El domingo 11 de noviembre se llevó a efecto un inspirado y solemne servicio de Acción de Gracias como expresión de regocijo por el regreso de los soldados del 65 y de otras unidades. Ocho soldados nos honraron con su presencia. Habló en dicha ocasión el Rdo. Gilberto Robles, pastor de la iglesia, quien hizo una llamada a los soldados a enlistarse en el ejército de Jesucristo.

Enferma.—Hace algún tiempo está enferma la mamá de las hermanas Montalvo. Pedimos al Todopoderoso conforte a doña Juana en su enfermedad. El bendiga a las hermanas Montalvo en esta hora de aflicción.

Félix Santana.
Corresponsal.

ESCUELA BIBLICA

A cargo del Rdo. José A. Luciano.

Lección para diciembre 16, 1945.

Tema: Exaltando a Cristo en la Vida de la Nación. Isaías 9:2-3, 6-7; Lucas 1:26-33.

Lectura Devocional: Filipenses 2: 5-11.

Texto Aureo: "Porque un niño nos es nacido, hijo nos es dado; y el principado sobre su hombro: y llamarase su nombre Admirable, Consejero, Dios fuerte, Padre eterno, Príncipe de Paz." Isaías 9:6.

Lugares: La profecía de Isaías fué pronunciada en Jerusalem. El ángel apareció a María en Nazareth.

Tiempo: La profecía de Isaías 734 A. de C. La Anunciación, 5 a. de C.

Lecturas colaterales: Hebreos 1:14; 1ª Pedro 3:13-18, 22; Judas 24-25.

INTRODUCCION

La lección nos hace pensar lo que Cristo significa para una nación y los medios para exaltarlo en la vida del pueblo. ¿Tendrá nuestra nación lugar para Cristo? ¿Cómo tendremos más participación en la vida nacional? Hoy, más que nunca, hay que exaltar a Cristo sobre los malos políticos y los falsos redentores de la paz del mundo.

BOSQUEJO

I. El advenimiento de Cristo predicho. Isa. 9:2-3, 6-7.
1. Condición del pueblo, en tinieblas.
2. Cristo portador de alegría.
3. Misión de Cristo.
4. Extensión de su reino.

II. La anunciación del nacimiento de Cristo. Lucas 1:26-33.
1. La mujer escogida para ser madre de Cristo.
2. Descripción profética hecha por el ángel en relación con Cristo.

III. La gloria eterna de Cristo. Hebreos 1:1-4.
1. Cumplimiento de las profecías.
2. Dios revelado.

IV. Viviendo con Cristo en un mundo perverso. 1ª Pedro 3:13-18, 22.

V. Promesas de protección divinas. Judas 24-25.

Enseñanzas Prácticas

1. Cristo debe ser el punto central en la vida de todo hombre.
2. Necesidad de exaltar a Cristo en el mundo de manera que el mundo disfrute de su consejo, su justicia y su paz.
3. Jesús al ser exaltado a su vez exalta la niñez, a la mujer, al hogar.
4. Exaltar a Cristo en la nación es traer salud a la misma.

Temas para los Departamentos

Párvulos: María y su secreto.

Principiantes y Primarios: La venida de Cristo.

Intermedios: Cuando Cristo viene a una nación.

Tema para las Sociedades de Jóvenes.

Jesús, el líder espiritual. Marcos 7: 1-8; 11:15-18.

Lección para diciembre 23, 1945.

Tema: El Mensaje de Navidad al Mundo. Lucas 2:1-14.

Lectura Devocional: Mateo 2:1-15.

Texto Aureo: "Gloria en las alturas a Dios, y en la tierra paz, buena voluntad para con los hombres." Lucas 2:14.

Lugar: Belén.

Tiempo: 5 años A. de C.

Lecturas colaterales: Lucas 2:15-20.

INTRODUCCION

Primera Navidad en un mundo casi en paz. ¡Ojalá que el mensaje de los ángeles se haga realidad y que los brotes de guerra después del armisticio cesen y que la paz de Cristo y buena voluntad reinen en el mundo!

BOSQUEJO

I. El viaje a Belén. Lucas 2:1-5.
1. Orden de enpadronamiento proclamado por Augusto César.
2. José y María van de Nazaret a Belén.

II. El nacimiento de Jesús. Lucas 2:6-7.
1. Circunstancias del nacimiento.
(a) Falta de posada.
2. Nacimiento en un pesebre.

III. El anuncio y canto de los ángeles. Lucas 2:8-14.
1. Los pastores de Belén.
2. El anuncio del ángel.
3. El canto de los ángeles.

IV. La visita de los pastores. Lucas 2:15-20.
1. Relato de los pastores.
2. Adoración de los pastores.

Enseñanzas prácticas

1. Los ángeles anunciaron el nacimiento y la resurrección de Cristo, pero toca a los salvados llevar el mensaje de Cristo por todo el mundo.
2. Hoy, más que nunca, el mensaje de Navidad debe difundirse por todos los rincones del mundo para borrar el estigma de la guerra.
3. Cristo vino al mundo para salvar a los pecadores.

Temas para los Departamentos

Párvulos: La Primera Navidad.

Principiantes y Primarios: El Mensaje de Navidad.

Intermedios: Lo que la Navidad trae al Mundo.

Tema para las Sociedades de Jóvenes.

Jesús el Hijo de Dios. Mateo 1:18-25; 16:13-17.

(Viene de la página 10.)

nito y con nobleza sublime de espíritu, supo levantar una generación de jóvenes y Srtas. en la familia Molinary de Aguadilla, quienes prestigian y dan honor a su tía.

La Primera Iglesia Presbiteriana de Aguadilla, donde doña Isabel sirvió por más de una veintena de años, sabrá honrar su memoria celebrando pronto un servicio de honras fúnebres al que se invitarán los amigos y conocidos de doña Isabel Salés.

Oportunamente se avisará el día más apropiado para este acto.

J. L. Santiago Cabrera.

LIBROS EN INGLES RECIBIDOS ULTIMAMENTE

The Christ of the American Road—E. Stanley Jones.	$1.00
Christ and Human Suffering—E. Stanley Jones	1.00
Is the Kingdom of God Realism?—E. Stanley Jones	2.00
Planning a Year's Pulpit Work—A. W. Blackwood	2.00
Contemporary Religious Though.—Thomas S. Kepler	3.50
Contemporary Thinking about Jesús—Thomas S. Kepler	3.50

Haga sus pedidos a la Cooperativa Librería Evangélica, Apartado 1727, Bayamón, Puerto Rico.

RINCON DEL DIRECTOR

POLITICA DE DOBLE JUEGO

"Veritas", de Colombia, órgano importante de opinión católica latinoamericana, ensalza en grado superlativo la declaración del episcopado católico de los Estados Unidos publicada en la prensa y transmitida por la radio hace varios meses. Cita "Veritas" las opiniones de muchos diarios americanos, en los cuales se alaba la posición asumida por la Iglesia Católica. Tomemos, por ejemplo, el "Philadelphia Record" (citado por "Veritas") el cual declara: "Los Obispos católicos de los Estados Unidos merecen la gratitud de toda la nación, porque han contribuído a que se entienda la necesidad de un mundo sometido a la ley."

Según parece, el nervio de esta declaración se halla en una Carta que dos personajes ilustres escribieron en medio del Atlántico. Para más exactitud, citamos a "Veritas": "Al advertir que en su declaración los Obispos sostenían que la paz debe cimentarse en los principios de la Carta del Atlántico 'sin reservas ni equívocos'.." El asunto, pues, es muy claro: la paz que los obispos católicos anhelan es la que fluye espontaneamente de la famosa Carta que, al ser publicada, conmovió los cimientos políticos del mundo.

Ahora bien: este famoso documento estatuye libertad absoluta en el hombre: libertad de prensa, libertad de palabra, libertad de culto y libertad del temor. Entendemos que Roosevelt y Churchill no tuvieron en mente la idea de una libertad unilateral, es decir, para los católicos solamente, sino una libertad para cada hombre y mujer de la tierra, no importa su color, condición o credo religioso. Ni tampoco una libertad condicionada, esto es, con trabas molestosas donde la mayoría fuera católica, protestante o musulmana. Lo raro del caso es que la Iglesia Católica nunca ha favorecido esta clase de libertad con que han soñado los dos hombres más grandes contemporáneos. Raro que los obispos americanos, que en último análisis son como todos los demás obispos católicos de todaspartes del mundo, apoyen una carta en la cual no creen en su fuero interno. En Perú los protestantes tenían libertad para celebrar servicios públicos en calles y plazas, pero la Iglesia Católica hizo pasar una ley donde este derecho se concede solamente a ella. Ahora en Paraguay ha sucedido cosa igual. Cita "Veritas", el periódico que publica la declaración del episcopado americano, el artículo I que pone freno a los credos que no sean el católico: "Artículo I. El culto correspondiente a todas las religiones debe realizarse exclusivamente dentro de los respectivos templos o lugares especialmente habilitados por las autoridades nacionales, excepto el culto de la Religión Católica que el Estado protege en esta República conforme a la Constitución."

En vista de esta situación, no hay más que una realidad, y es la realidad de siempre: que la Iglesia Católica juega cada jugada de acuerdo con las cartas que están sobre la mesa, como tiene que hacer todo jugador que sólo quiere ganar. Cuando se puede jugar limpiamente, se juega limpiamente; pero cuando hay que hacer trampa para ganar, se hace trampa; el asunto es ganar siempre. Roosevelt y Churchill son indiscutiblemente hoy día los dos hombres de más prestigio en el mundo, y pertenecen a los poderes que ganaron la guerra. La Iglesia Romana no puede sentarse en la mesa de las deliberaciones para imponer su criterio de la paz. En consecuencia, le conviene hacer ambiente favorable, dar la buena impresión de que es democrática y defensora de la libertad, y para conseguir esos fines nada mejor que suscribir ciento por ciento la famosa Carta del Atlántico, producto de dos protestantes ilustres.

Lo que la Iglesia necesita ahora, de momento, para borrar un tanto sus iniquidades pasadas y su actitud francamente totalitaria durante la guerra, es atraerse la simpatía de los dirigentes de la política internacional. Es la hora de ahora lo que hay que ganar, luego, ya se jugará a la carta que más convenga. Ahora se canta a la democracia y a la libertad; ahora se está de acuerdo con los protestantes y los Poderes Aliados; ahora la democracia es muy buena y recomendable; ahora es necesario alinearse del lado victorioso y fuerte. Esa es la política de Roma, y ésa es la que ha aplicado en todas las épocas y en todas las circunstancias.

Cuando la incertidumbre haya pasado y reine paz en la tierra,—desde luego, la paz relativa a que sólo podemos esperar—,Roma continuará en las mismas andadas, como el gato, acariciando aquí, arañando allá, rasgando más allá, según la oportunidad. En los países protestantes reclamará la libertad sobre base igualitaria, porque le conviene; en los países en que las fuerzas estén balanceadas, tratará de alcanzar privilegios y favoritismos, y en las naciones donde tenga mayoría perseguirá, castigará y matará a los que no piensen como ella. Para cada caso un remedio, pero en el fondo, en su corazón, sólo hay veneno mortal.

Cuando el mismo "Veritas", que en mitad de guerra era enemigo mortal de los Estados Unidos y de la democracia americana, publica ahora triunfalmente la declaración de los obispos católicos americanos en defensa de la Carta del Atlántico..... juzgue el lector la diplomacia de doble juego de la Iglesia Romana.

EL SUERO DE LA JUVENTUD

Se está trabajando en la preparación de un llamado "suero de la juventud", el cual, según se afirma, ha hecho verdaderos prodigios en Rusia. Según el profesor Lawrence, con el uso de este suero es posible "poner freno al proceso debilitador que se inicia en el hombre después de éste pasar la edad madura."

Sabemos que los hombres han estado siempre en busca de una fuente de rejuvecimiento, pero después de todo, ¿qué se gana con prolongar la vida en un mundo de tanta maldad, de tantas calamidades y de tan grandes desengaños? ¿Y qué gana el mundo con que ciertos tipos se eternicen en la sociedad y sigan viviendo con sus egoísmos y bribonadas?

(Viene de la página 2.)

ción para todos los venezolanos. El mismo Secretario General me garantizó que no nos volverían a tirar ni una sola piedra, e igualmente el Gobernador del Distrito Betijoque."

"La Estrella de la Mañana."

DE TODO UN POCO

DEBER DE CADA UNO

Se ordena el ensanche o la limpieza de una calle; pero no la mayor amplitud del espíritu, ni la purificación cordial.

Mentirán todos los que sustituyendo a la providencia y erigiéndose en sumos hacedores de la felicidad, prometan fabricar y repartir a domicilio el bienestar, el sentido común, la dignificación espiritual y el culto de la justicia.

Cada hombre ha de marchar hacia el porvenir con sus dos piernas, ha de sentir el bien en su corazón, ha de pensar y encontrar su destino con su propia cabeza. Por esto, el progreso real es lento y la miseria tanta. No basta que Juan quiera el bien de Pedro; es preciso que Pedro busque y labre su bien. Y si Juan finge que su voluntad salvará a todos los Pedros, Juan es un impostor, o algo peor todavía.

Lo apetecible es este mundo, lo que trae paz y dicha, no se da, se conquista honradamente. Pedro debe saberlo y proceder en consecuencia. A pesar de los reiterados ofrecimientos que suele recibir, en todas partes, de quienes se proponen levantarlo en peso y llevarlo a la carrera largo trecho por el sendero de su redención, o redimirlo al minuto, por mágicos recursos que prescinden de las leyes naturales, resultaron siempre grotescas tentativas en los muchos millares de años de vida planetaria.

Hay personas que creen en milagros políticos inmensamente más grandes que los religiosos.

Al elegir el camino de la verdad reconocí que es más largo y difícil; pero la verdad misma da fuerzas para proseguir por él.

Las causas son pasibles de ser modificadas desde afuera; el hombre sólo se modifica cuando se produce un cambio en su naturaleza íntima.

Constancio C. Vigil.

* * *

ANCOVILCA

Los nativos de nuestra América eran muy religiosos. Si bien no conocían la verdad acerca de nuestro Dios, creían en un Ser poderoso, dador de todos los bienes. En el Perú existía la creencia de que existía una diosa allá en Ancovilca. "Sólo en invierno" —decían—"se podía ver su casa en la altura." Se llamaba Mama-Cule, y bendecía los ganados de llamas, vicuñas y alpacas. "Ella misma estaba vestida" —decían los pastores—"con la mejor lana de sus rebaños. Los colores vivos adornaban sus vestidos, sus ojotas y sus cinturones. Era generosa con los que iban a verla a la montaña."

Cuando ella desapareció de la tierra con todos sus ganados y su perrito blanco, sólo quedó en la montaña, en memoria de su Mama-Cule, una gran piedra con un hueco enorme en el centro. Desde entonces los pastores, al llegar el tiempo de la herranza y de las crías del ganado, van hasta Ancovilca. En el hueco de la gran piedra depositan confites, coca y algunos alimentos. Ese es el regalo que hacen a Mama-Cule, pues es la madre que vela por los ganados.

(Leyenda Peruana.)

* * *

GREMIOS DE FIERAS

Cierto leopardo enorme—dice un misionero adventista de Sudáfrica—mató a uno de nuestro mejores nativos, pero nunca más matará a otro hombre. Los nativos creen que los tres felinos que matamos, poco ha, no eran leones, sino hombres que tenían poderes de licantropía y se habían transformado temporalmente en leones para llevar a cabo actos de venganza.

Es esta una creencia bantú común. Conocí varios hombres que vivían cerca de mi antigua casa junto al lago Bangweolo, no lejos de la tumba de Livingstone, los cuales eran notorios "doctores leones", que solían rugir alrededor de los pueblos, haciendo sus actos de magia en la obscuridad. Sin embargo, uno de ellos cayó en su misma trampa. Un oficial del Gobierno había oído hablar del león-hombre, y decidió agarrarlo y librar al distrito de esa molestia. Acampó fuera del pueblo y, entrada la noche, se sentó, rifle en mano, detrás de la carpa, en espera de los acontecimientos. No tuvo que esperar mucho, porque pronto se oyó, como de costumbre, el simulado rugido del león. Se puso alerta, observó el lado de donde procedía el sonido y disparó contra una sombra vaga; inmediatamente oyó unos gemidos. A la mañana siguiente fueron al lugar y hallaron manchas de sangre que siguieron hasta ir a dar a una choza de la aldea, en un rincón obscuro de la cual yacía un nativo con una herida de bala en la pierna.

En junio del año pasado, mientras me hallaba en cierto paraje de la costa occidental del Africa, discutí este asunto con un anciano misionero de mucha experiencia, y él me refirió un incidente semejante, del que resultó herido un hombre que hacía el papel de hiena. Algunos usan pieles de leopardo y garras de hierro para imitar al animal; con éstas desgarran personas contra las cuales tienen algún rencor. Los gremios de los leopardos, leones y hienas abundan en muchas de las partes más salvajes de Africa.

* * *

LA PACIENCIA

La Paciencia es el guardián de la fe, el preservador de la paz, la nodriza del amor, la maestra de la humanidad.

La Paciencia gobierna el cuerpo y fortalece al espíritu, dulcifica el genio, apaga el enojo, destierra la envidia y vivifica el ánimo.

La Paciencia pone freno a la lengua y riendas a las manos, defiende de la tentación, glorifica la persecución y se regocija aun en el martirio.

La Paciencia adorna a la mujer y embellece al hombre, está amada en el niño, alabada en el joven, apreciada en los ancianos. La Paciencia es hermosa en ambos sexos, en toda edad y en todo lugar. Es un atributo divino, regalado a los hijos de Dios.

Obispo Horne.

* * *

FAVOR COMPLETO

Un mozo de buena presencia se acerca a un caballero:

—Señor, acabo de llegar a Ponce y no conozco a nadie. Dígame usted, ¿dónde podría comer con 25 centavos?

—En aquel café.

—Muchas gracias. Ya que usted es tan bondadoso ¿podría decirme dónde encontraré los 25 centavos?

* * *

PASATIEMPOS

O
O O O
O O O O O
O O O
O

Léase horizontal y verticalmente Consonante, al nivel, nombre de varón, llamada de auxilio, consonante.

¿Qué es aquello que mientras más cerca va más lejos y mientras más lejos más cerca?

Solución al jeroglífico anterior **Benemérito.**

DICIEMBRE 25 DE 1945.

LA HUIDA A EGIPTO

DE TODAS PARTES

UN MANIFIESTO RURAL

En una reunión de obreros rurales que tuvo lugar hace algún tiempo en el Instituto Bíblico Garrett, Estados Unidos, se expresó como uno de los propósitos principales "la conservación y estímulo de los valores rurales—el modo rural de vida, la economía rural y la iglesia rural. Se dió a la publicidad el siguiente manifiesto que representa el modo de sentir de los presentes:

1. Creemos que los recursos del suelo son un tesoro para todos, y que los hombres y mujeres que trabajan la tierra están obligados, delante de Dios, a conservarla y enriquecerla.

2. Creemos en la filosofía de la abundancia y no en la escasez; de la producción para el uso y no para la ganancia, y en nuestra obligación moral de alimentar y vestir al pueblo como nuestra mayordomía de la industria.

3. Creemos en el ideal cristiano de la familia, y procuramos salvaguardarla como nuestra institución básica mediante el sostenimiento de la familia rural, desarrollando la mejor cultura del campo.

4. Creemos en el derecho y la necesidad del joven de estar en condiciones de establecer su hogar en el campo y desarrollar su vocación rural bajo condiciones de razonable seguridad.

5. Creemos que los procedimientos democráticos tienen algunas de sus raíces más profundas fincadas en nuestros granjeros y su cultura, y, por tanto, deben ser defendidos y asegurados en la vecindad y comunidad.

6. Creemos en la justicia para la agricultura y el derecho del pueblo rural para organizarse y manejar libremente su propio futuro dentro del principio de justicia para totdos.

7. Creemos que las organizaciones granjeras, habiendo ganado gran poder nacional, deben aceptar ese poder como una mayordomía y no como una oportunidad para la explotación o la ganancia egoísta.

8. Creemos en el derecho de todos los ciudadanos a la posesión responsable y libre de la tierra.

9. Creemos en la igualdad de oportunidades para la gente del campo, y llamamos a la nación y a la agricultura nacional para que se arrepienta y someta un programa de reconstrucción para los grupos rurales oprimidos.

10. Creemos en la necesidad de evangelizar el campo como el fundamento de la iglesia y la preparación del liderato del futuro.

11. Creemos en la responsabilidad y fraternidad internacional e interracial y en el ofrecimiento de nuestros principios a todos los pueblos y en igual medida.

Agricultural Mission Notes.

MUERE EL GENERAL CALLES

Sobre la muerte de este ilustre mexicano, que fué presidente de la república, dice nuestro colega "El Evangelista Mexicano" de México:

"La personalidad del Gral. Calles será hondamente discutida, o no, por su actuación en la Revolución, especialmente por su oposición final al Sr. Carranza, habiendo sido él el alma del Plan de Agua Prieta que derrumbó al Primer Jefe y favoreció abiertamente al Gral. Obregón. Ya todos han ido cayendo, y la Historia otorgará su fallo justiciero a cada uno.

"Nosotros solamente le recordamos con el problema religioso en nuestra Patria. Calles fué enemigo irreconciliable de la religión, especialmente el Romanismo, lo que provocó la revuelta de los llamados "cristeros." A nosotros no nos hostilizó particularmente, pero nos apretó los tornillos tanto como a los católicos, y no tenemos que reconocer ningún favor con el cual nos haya distinguido. Nos sometimos a la ley de entonces y lo seguimos haciendo. Nada le debemos al régimen de Calles.

"Ha caído, pues, el hombre fuerte de un día sin haber sido víctima de una muerte violenta como otros de los próceres revolucionarios que cayeron bajo el golpe del puñal artero que siempre blande la política, tarde o temprano, contra los mejores defensores de alguna causa; ha muerto tranquilamente en su cama, pero se fué con las manos chorreando sangre, pues su régimen fué sanguinario y cruel y muchos aborrecerán su memoria, lo cual no es muy agradable para ningún hombre."

LAS MARAVILLAS DEL EVANGELIO

Tomamos de un canje:

"El Rdo. Juan Swedi, de 80 años de edad, y que fué uno de los esclavos convertidos por el famoso misionero David Livingstone, estuvo entre los concurrentes que asistieron a la instalación del nuevo obispo anglicano de Zanzíbar, en el Africa Oriental. La catedral de Zanzíbar está ahora en el lugar que ocupaba un mercado de esclavos en donde Swedi fué vendido en su juventud por un par de pollos. ¡Estas son las maravillas del Evangelio!"

CRISTIANOS EN INDIA

¿Ha habido aumento de cristianos en India? Esta es la respuesta: En 1891 había 2 284,380; en 1901, 2 923,-241; en 1921, 4,754,664; en 1931, 6.296.764, y en 1941 (estimado) 8,000,000.

De estos ocho millones, tres son protestantes y el resto católico romanos. Tres millones que han conocido y aceptado el Evangelio de verdad, ¡menos de 1 por ciento de la población total del país!

India tiene sus colegios, escuelas, universidades; sus hospitales y dispensarios, sus orfanatorios y sociedades filantrópicas; tiene sus intelectuales, sus políticos, sus líderes de todos los tipos. Lo que necesita más que otra cosa es hombres y mujeres, indúes y extranjeros, quienes, en el poder del Espíritu Santo, se adentren en las remotas villas, se sienten en donde el indú común se sienta para hablarle de Cristo, vivir a Cristo delante de él, conducirle al Salvador y edificarle según la Palabra de Dios.

Evangelical Christendom.

PUERTO RICO EVANGELICO

Afiliado a la Asociación de Iglesias Evangélicas de Puerto Rico

Organo Oficial en Puerto Rico de las iglesias Bautistas, Discípulos de Cristo, Evangélica Unida de Puerto Rico, Metodista y Presbiteriana

Director y Administrador:

M. E. Martínez.

Editor: "Puerto Rico Evangélico, Inc."

Precio de suscripción. Pago Adelantado:

Dentro de la Unión Postal, $1.00 al año
En los demás países..... $1.50 al año

Entered as second-class matter July 10, 1912, at the office at Ponce, P. R., under the act of March 8, 1879. Acceptance for mailing at the special rate of postage provided for in section 1108. Act of October 8, 1917.

Toda la correspondencia será enviada a "Puerto Rico Evangélico," apartado 1707, Ponce, Puerto Rico.

Puerto Rico Evangélico

QUINCENARIO DE RELIGION, EDUCACION Y SOCIOLOGIA

"He sido puesto para la defensa del Evangelio." Filipenses 1:17.

Año XXXV. Ponce, P. R., Diciembre 25 de 1945 Número 12

¡FELICES PASCUAS Y PROSPERO AÑO NUEVO!

Desea "Puerto Rico Evangélico" a sus miles de amigos y favorecedores, como también a sus colegas de las Américas.

DE VUELTA LA NAVIDAD

ESTAS son las primeras Navidades, por varios años, que celebramos en relativa paz, sin el tronar de los cañones y sin los temores de la incertidumbre.

Muchos de nuestros muchachos, de regreso al hogar nativo, pueden alegrarse con sus familiares y amigos y dar gracias a Dios por los actos de la providencia manifestados constantemente en sus vidas. Y los que no hemos salido al campo de batalla, tenemos también nuestros motivos para alegrarnos al mirar al futuro con una mirada de esperanza.

Estamos en la mejor ocasión para celebrar estas Navidades: frente al pasado, con todos los errores cometidos, y frente al futuro, con todas las oportunidades que nos esperan para convertirlas en instrumentos de bendición.

Entre estas dos mitades del tiempo se destaca una cuna humilde y grande a la vez, como resumiendo las aspiraciones y anhelos de la humanidad de todos los siglos. Una cuna en la tradición, en el recuerdo, pero en la realidad un Maestro, un Señor, que tiene en su cerebro y en su corazón la ecuación exacta que resuelve de una vez y para siempre los problemas de este mundo.

Lo de la cuna y del niño es una figura, un simbolismo histórico, cuyo valor único es la idea del nacimiento, del principio. El niño hace siglos dejó de ser niño para ser hombre, hombre perfecto, y tan perfecto que encarnó a la Divinidad para enseñarnos el camino del Cielo. Cuando nos acercamos al pesebre vemos únicamente el retrato del pasado remoto, de lo que fué en el año 1° de nuestra era. Ya no queda ningún pesebre ni ningún tierno niño expuesto a los peligros inherentes a su fragilidad; el niño se convirtió en hombre, y pasó por la tierra dejándonos el resplandor centelleante de su cerebro y el calor vivificante de su corazón. A lo más, nos quedan los descendientes directos de los magos y de los pastores, que nunca han dejado de correr detrás de la Estrella.

Un niño es una promesa, pero tan remota, que no nos empuja de momento a la acción. Un hombre es un hecho de actualidad, y su presencia nos mueve en una u otra dirección, o para bien o para mal. El mundo ha estado celebrando la Navidad con el primer sentido, y de ahí que el Nacimiento no nos haya cambiado fundamentalmente en la vida. Lo que necesitamos es pararnos a reflexionar hondo frente al hombre Jesús, frente al que puede hablarnos con la elocuencia del que conoce el destino final de la vida.

La Navidad tiene un solo valor trascendente, y ése es el de la idea de nacer. Y de ser bien nacido. Celebrar el acontecimiento en compañía de Baal y de Baco, es una blasfemia. Aquí, sin duda, se nace a algo, pero es como el nacimiento de la ortiga, o del sapo, o del gusano, esto es, un nacimiento que es aberración espiritual. A los veinte siglos de Cristianismo continuamos siendo paganos. Los ídolos son los mismos, y el corazón se postra ante ellos en la misma actitud pa-

ra quemar idéntico incienso.

El nacimiento de la Navidad es a modo de ángel, no de sapo. Todos los instintos divinos escondidos en el corazón del hombre deben aparecer en la superficie, para nacer, esto es, para manifestarse en tallo latente cuya misión es subir constantemente, hacia arriba. Debe haber la actitud de la prosternación que hubo en los pastores, la negación de los magos al aventurarse en un viaje incierto, y todo para ver, que era, en último caso, un renacer a lo que se veía, una aurora, un nuevo día. Quien no nace al acercarse al Recién Nacido, no sabe lo que es la Navidad, porque la Navidad, en lo físico, es el preludio de un Nuevo Año, y en lo espiritual, el anuncio de una nueva vida. Navidad es nacimiento a un nuevo mundo, a una nueva aspiración, a un nuevo orden de vida, a una nueva esperanza, a un nuevo destino.

Nada más oportuno en el momento histórico que vivimos. La guerra de las armas ha terminado, pero estamos en peligro de enfrascarnos en la guerra de la diplomacia que, a la larga, lleva a la matanza y al caos. Ya se ve, en la mesa de las deliberaciones internacionales, que la idea del imperialismo persiste en los pueblos y en los individuos. Cada diplomático lleva en su cartera un máximo de peticiones y un mínimo de concesiones. La primera idea es la de conseguir tantos privilegios nacionales como sea posible; lo demás... se verá luego. Sobre esa base de egoísmo nada sólido y permanente se puede construir. Hay que cambiar el aire que se respira por uno más puro y más cristiano.

En este cuadro de ahora tiene sitio adecuado el Nacimiento, si se le coloca en su verdadero punto de perspectiva espiritual. El mundo se ha puesto viejo, demasiado viejo; es un Nicodemo atolondrado que no sabe más que salir de noche. Necesita acercarse al pesebre, para aprender, primero, la sublime lección de la humildad, y segundo, el secreto de una vida nueva en toda su amplitud y consecuencias. Es, en un sentido, y tal vez el más exacto, un principiar a andar de nuevo con Jesús, el Maestro, el Guía. Porque andando con él, todos los que le sigan serán hermanos; y al sentarse a descansar y comer, todos descansarán y comerán igualmente; y al sufrir, todos sufrirán juntos; como también todos gozarán, cantarán y reirán igualmente unidos. En torno de este Caminante se reparten derechos y deberes en partes iguales, base necesaria de todo orden perfecto.

Pero tú, que lees, en persona, puedes participar de esta Navidad en igual espíritu. Entra a tu cuarto y cierra tu puerta, y no dejes que el mal olor del mundo te eche a perder tu Nacimiento.

LA NAVIDAD EN SUECIA

En Suecia se creía antiguamente que en Noche buena los antepasados volvían a sus granjas y casas, no en forma de fantasmas, pero sí como fragantes recuerdos. Las mesas se tendían para ellos y también las casas eran preparadas. Los verdaderos habitantes se comportaban como si fueran intrusos que estaban allí para pasar la noche en calidad de huéspedes.

En la mesa se podía encontrar una cantidad inmensa de tortas de Navidad llamadas "julhog". En la base estaba el "julknse", una gran torta preciosamente decorada; luego venía el "ringcross" o rueda con cuatro rayos representando el sol. Los dos rayos horizontales representaban el este y oeste sobre la tierra y los verticales, la luz del sol y la vegetación de la tierra. Arriba del "julhog" estaba el "gullvagn" o carro dorado—cuatro rayos cruzados—antiguo símbolo del dios Thor. Contrariamente a la expectativa, estos panes no se comían en Navidad sino que eran guardados hasta la primavera. Comidos por los sembradores, ellos darían fuerzas para la siembra del trigo.

Otra costumbre de este país nos muestra que aun hoy es servido como plato tradicional de Noche Buena, el arroz cocido con leche decorado con canela y teniendo dentro una almendra. El que encuentre la almendra será el primero en casarse, y muchos hombres impacientes comen muchos platos de "grot" en busca del favor de la fortuna. Pero nadie es servido si no recita primero una rima, que aunque simple es alegremente festejada y aplaudida.

Los regalos son abiertos en Noche Buena alrededor del árbol familiar. Algunas veces el regalo es dejado en la puerta por alguien que escapa sin ser identificado tan pronto como es contestado su llamado. Rimas de gran comicidad son escritas en las envolturas de los paquetes, describiendo lo que contiene sin nombrarlo. Se dice que chivas de paja fueron los primeros regalos que los padres suecos hicieron a sus hijos.

NOCHE DE VIGILIA—CUENTO DE NAVIDAD, por Julio Barreiro.

I

Nunca sentí tan hondo el dolor de haber perdido algo, como en el transcurso de aquel sueño. Aunque tampoco, nunca sentí un gozo tan profundo cuando después de . . . Pero, mejor que les cuente todo lo que pasó. Lo recuerdo detalle por detalle, como si realmente lo hubiera vivido.

II

Yo sólo sé que en aquel sueño me ví a mi mismo entre los pastores de Belén, velando y guardando las vigilias de la noche sobre mi ganado . . . ¡Qué noche pura, Señor! Jamás recuerdo haber vivido momentos semejantes. La campiña de la Palestina, aquellas colinas rientes y suaves que cercaban a Belén desde lejos y entre las cuales yo me encontraba, parecían respirar un encanto especial bajo la luz quieta y magnífica de un cielo bañado de estrellas. Era muy tarde. Los gallos cantaban a lo lejos. Yo me había tendido en el suelo, envuelto en una piel de oveja, dispuesto a aguardar la mañana. No sé por qué razón me había apartado de mis compañeros que, sentados alrededor de un fuego amante, conversaban reposadamente sobre los acontecimientos del día. Este fué uno de los momentos en que más clara conciencia tuve de mi sueño. ¿Qué estaba haciendo yo, en esa noche maravillosa, en aquel lugar? Me reí de mí mismo, al verme envuelto en la piel de oveja y tendido sobre el duro suelo, como si realmente fuese un rústico pastor... Pero ¿acaso no lo era en esos momentos? ¡Y qué hermosa, Dios Santo, qué hermosa era aquella noche! Soplaba una brisa ligera como alas de un ángel, que traía hasta mi olfato los mil perfumes distintos de la campiña silenciosa. Las llamas de la fogata cercana, semejaban diablillos veloces en busca del cielo. Y allá lejos, tendida en un dulce sueño y envuelta entre las sombras juguetonas y misteriosas de los árboles, estaba Belén de Judea. Recuerdo que durante un largo rato mis miradas permanecieron fijas en dirección hacia Belén, como si quisieran penetrar a través de la penumbra que me envolvía, para descubrir un secreto maravilloso que estaba sucediendo. En esos momentos, un halo de luz bañaba con toda intensidad la pequeña y pobre aldea de David y difundía a sus alrededores el encanto de su claridad.

III

Luego . . . luego no recuerdo lo que sucedió. Mi sueño sufrió una interrupción. Solo sé que, repentinamente, me vi vagando por las campiñas de los alrededores. Me invadía una congoja que aumentaba momento a momento. Tenía la sensación de haber extraviado algo que me era muy querido, algo que era mío. Y en esos instantes, nuevamente tuve conciencia de mi propio sueño . . . ¿Por qué tendría que encontrarme esa noche en aquel lugar? Había dejado a mis compañeros. Me sentía fatigado, como si ya hiciera largo rato que vagase sin rumbo fijo. Lo cierto era que aquella sensación de angustia me acongojaba cada vez más. Yo buscaba algo . . . Algo . . . ¿Qué era? ¡Ah, ya

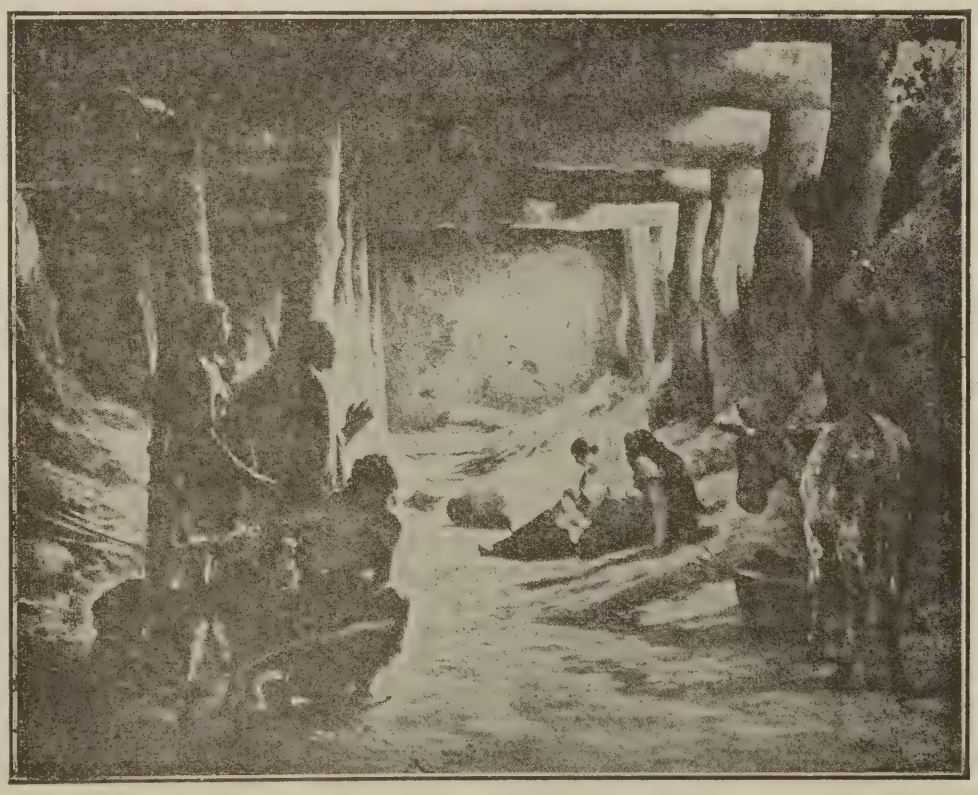

EL NACIMIENTO

¡Ha nacido el Salvador del mundo! Humildes pastores se acercan a su cuna en actitud reverente. Desde entonces continúa la procesión interminable de los que quieren ver el niño.

recuerdo! Buscaba a una de mis ovejas, que se había extraviado... Recorrí cuantas malezas existían en los alrededores. Anduve por los lugares más abruptos. Grité el nombre de mi pequeña oveja cien veces distintas. Sólo me respondía el silencio de la noche. Las estrellas, en el cielo imponente, titilaban caprichosas como burlándose de mi afán. Cansado de andar, me senté sobre una roca. Y estando allí, muy quietamente, sentí que me invadía hondamente el dolor de haber perdido algo muy querido. No sé de qué manera mi pequeña oveja se había apartado del rebaño. Ni sé tampoco cuándo me había percatado de ello. Sólo sé que estaba buscando. Tenía enormes deseos de encontrarla y de estrechar su pequeño cuerpo, tierno y caliente, entre mis brazos toscos. Extrañaba la tibieza de su vellón y la mirada ingenua de sus ojos torpes. Mi alma de pastor estaba conmovida... ¡Qué extraño era todo aquello! Una simple oveja... Sin embargo, yo la había perdido. Me levanté y lentamente volví al lugar donde estaban mis compañeros. Caminé un largo rato guiado más por mi instinto que por mis pensamientos. Al fin, divisé a lo lejos la hoguera encendida. Pero a medida que me acercaba, sentía un ruído de voces alborotadas. Mis compañeros estaban conversando agitadamente. Al parecer, tenían la intención de ir hacia Belén. Algunos de ellos habían encerrado cuidadosamente sus ovejas y dejaban sus perros encargados de custodiarlas. Otros tomaban sus cayados y se disponían a emprender el camino. De pronto me vieron.

—¡Eh, apúrate!—me gritaron.

—¡Ha sucedido algo maravilloso, inesperado!, —me decían otros.

Bien pronto llegué junto a ellos.

—¡Oh, Señor de los cielos! ¡Has perdido de ver visiones...!

—¿Visiones?—dije yo.

—¡Sí, visiones...! ¡Los ángeles descendieron hasta nosotros! Mira, mira, nuestros amigos ya se van...

—Pero, ¿adónde váis...?—alcancé a preguntar.

Uno de ellos, apartándose de los demás, me respondió:

—¡A Belén, a Belén! ¿Todavía no comprendes? Estábamos todos durmiendo, cuando repentinamente se iluminó el cielo, como si fuese pleno día. Todos temblamos. Pero bien pronto se disipó nuestro temor. Allí, entre aquellas estrellas que nos alumbran, aparecieron los ángeles del Señor... No, no me mires así... ¡Los ángeles del Señor! ¿Entiendes? Sus voces eran acordes celestiales. Y nos dijeron algo maravilloso que aún nos tiene confundidos. "No temáis", nos dijeron... Sí, sí, óyelo bien... no me mires así... "No temáis, porque he aquí, os doy nuevas de gran gozo, que será para todo el pueblo: que os ha nacido hoy, en la ciudad de David, un Salvador, que es Cristo el Señor. Y esto os será por señal: hallaréis al niño envuelto en pañales, echado en un pesebre...".

—Estarías delirando,—le dije.

—¿Delirando? ¡Oh, hermano mío, si te hubieras encontrado aquí...! Ven, ven, pasemos hasta Belén y veamos esto que ha sucedido, que el Señor nos ha manifestado... ¿No quieres venir? Pues, no me detengas más... Si no crees lo que digo, tú lo perderás de ver... Nosotros vamos en busca del niño...

—Escucha, por favor, no te vayas todavía... ¡He perdido una de mis ovejas! ¿Tú la has visto?

—!Oh, no me hables de esas cosas, ahora...! Vamos a Belén... ¿Qué importa una oveja?

—Pero es mía...

—Escucha, por hacerte caso a ti, no podré ver al niño. Nuestros compañeros ya están en el camino. ¿No vienes con nosotros?

—No, no voy. Quiero encontrar a mi oveja.

Sin contestarme nada más, aquel hombre que parecía enloquecido por una visión, se precipitó sendero abajo, hacia Belén. Yo me quedé solo. Nada de lo que me había dicho me interesaba. Tal vez hubiese ido con ellos, si no faltara mi oveja. Pero ahora... De pronto se me ocurrió que podría estar mezclada con las de mis compañeros. Me dirigí hacia los pequeños rebaños. Revisé uno por uno, pero nada... Mi oveja no estaba. ¡Cosa extraña! Tenía deseos de llorar... Después de todo, una oveja perdida no era motivo para eso... Sin embargo, era como si hubiese perdido alguna parte de mí mismo... Sentía aquella pérdida como sentimos a veces la pérdida de un pedazo de nuestra alma, cuando hemos vivido horas vacías o inútiles.

IV

Después, mi sueño se quebró nuevamente; pero aquella angustia no me abandonó. Y al reunir el hilo de mis recuerdos, me ví nuevamente caminando por el campo. El amanecer se acercaba. Una claridad difusa, que disipaba las estrellas, se percibía a lo lejos. Aún no había encontrado a mi oveja. Las visiones de mis compañeros no me preocupaban y ya las había olvidado. La búsqueda de la pequeña extraviada, absorvía toda mi atención. Pero... ¿adónde iba yo? Bien pronto me dí cuenta que me estaba acercando a Belén. ¡Señor Santo, cuánto había caminado aquella noche! Me sentía muy cansado... La pequeña ciudad de David estaba envuelta en el sueño. Me acordé que esos días debía estar llena de gente, porque había salido edicto de parte de Augusto César para que toda la tierra fuese empadronada. Con ese fin, cada cual debía ir a su ciudad. Pero, ¿por qué iba yo hacia Belén? Mi oveja no podía estar allí. Empero, me acordé que en las afueras de la población, había una serie de lugares, especies de cue-

vas, que servían de refugio a los animales. Algunas de esas cuevas tenían el destino de rústicos establos. Distraídamente me dirigí hacia ellos, concibiendo una última esperanza. Penetré en la primera cueva. Cuando mis ojos se acostumbraron a la penumbra, comprobé que estaba vacía. Más allá había otra cueva . . . ¡Tal vez allí! Lentamente entré en el lugar. La claridad de aquella hora cercana al amanecer me ayudaba en la búsqueda. De pronto, distinguí un movimiento en la sombra. Miré atentamente y ví a un humilde asno que estaba comiendo, inclinado pacientemente sobre un montón de pasto. Por los intersticios de las rocas penetraba la luz del cielo. El lugar parecía un tosco establo. Había grandes montones de pasto, echados sin orden alguno en el suelo de tierra. Algunas columnas groseras, formadas por troncos de árboles, ayudaban a sostener el techo. No. allí tampoco había nada . . . Pero cuando iba a retirarme, distinguí entre un montón de pasto, dos figuras humanas. Sorprendido, me acerqué muy despacio. Eran un hombre y una mujer. Dormían. La cabeza de la mujer reposaba sobre el brazo del hombre. Su rostro, de una belleza incomparable, estaba bañado por una serenidad celestial. El hombre revelaba en todo su aspecto, la figura de un hijo del pueblo. Frente ancha, rasgos nobles y serenos, barba negra y brazos fuertes. Su cabeza rozaba la cabellera de la mujer. Temí despertarlos. Tal vez fuesen viajeros cansados, que no habiendo encontrado lugar en el mesón se refugiaron en el pobre establo para pasar la noche. Pero, ¡Señor! ¿qué era aquello . . .? ¿Sería posible que . . .? Sí, así era . . . Escondido en el seno de la mujer y cubierto por un suave manto, había un niño, un hermoso niño . . . Y junto a él, ¡Señor de los cielos!, junto a él estaba mi pequeña oveja. Me asaltó una enorme alegría. ¡Al fin la había encontrado! Se hallaba tendida mansamente junto al niño, ocultando su cuerpo bajo la paja que cubría el suelo. No supe qué hacer. Pareciera que mi oveja había caminado durante toda la noche con el solo propósito de llegar hasta aquel lugar. No me atreví a tocarla. Ni siquiera a llamarla. Cuando se dió cuenta de mi presencia, levantó la cabeza, esa cabeza tan torpe y tan ingenua, y me miró largamente, como si sus ojos quisieran hablarle a los míos. Su mensaje fué extraño. Retrocedí lentamente. Hubiese querido llegar hasta el niño y contemplarlo. Pero no pude. Mi pequeña oveja me siguió con la mirada, hasta que abandoné la cueva.

Salí al campo. Eché a caminar con rapidez. Ya no sentía el cansancio. Aquella congoja, aquella sensación de haber perdido algo, me había abandonado. En su lugar, un gozo profundo me llenaba por completo. A lo lejos, el cielo se abría a los primeros resplandores de la mañana. Y yo caminé, caminé largo tiempo . . .

El Camino al Pesebre

(Drama de Navidad, arreglado por el Rdo. J. L. Santiago Cabrera.)

Personajes:

1. Una niña—Vestida con traje moderno.
2. Un niño—Vestido con traje moderno.
3. El amor—Traje griego color de rosa con un corazón rojo en el pecho.
4. Adoración.—Traje griego blanco con las manos sobre el pecho en actitud de adoración.
5. Servicio—Traje griego azul con una cruz dorada en el pecho.
6. José.
7. María.
8. Cuatro pastores.
9. Tres magos.
10. Tres ángeles grandes.
    Dos ángeles chiquitos.
    Un ángel de la estrella.

El proscenio:

Debe tener matas y ganchos verdes en el fondo. Un cajón con una frisa **brown**, para que cuando María aparezca pueda sentarse, y un cajón para el bebé.

Escena I

(El coro canta una estrofa de "Noche de Paz." Entra una niña despacio y hablando. Momentos después entra el niño mientras que ella habla.)

Niña.—¡Cuán brillantes están las estrellas! ¡Qué hermosa está la noche! yo me imagino que una noche como ésta fué aquella cuando los pastores velaban sobre sus rebaños y oyeron los dulces cantos del glorioso coro celestial. Ellos con gran regocijo escucharon la grata nueva y el precioso canto de los ángeles.

Niño.—Sí, también hace muchos años, en una noche espléndida y hermosa, una brillante estrella anunció el nacimiento del niño Jesús. Guiados por esa estrella, unos hombres sabios y poderosos, de países lejanos, viajaron por el desierto y a través de grandes montes, hasta llegar, con sus ricos dones, al pesebre, donde encontraron al niño con su madre María. Esta historia hoy se escucha en todos los ámbitos de la tierra y la conoce todo el mundo.

Niña.—Yo hubiera querido ser de aquellos pastores que contemplaron el bello rostro del niño, de aquellos que tocaron sus manos blancas y besaron su frente pura. Yo, como una pastora, hubiera llevado flores y cantado alabanzas de júbilo por la venida de tan amante niño. Hubiera querido estar mucho tiempo mirando la sonrisa de sus labios y cruzar mi mirada con la suya, tierna y dulce.

Niño.—Pues yo hubiera deseado ser uno de aquellos sabios magos que caminando en camellos y afrontando grandes peligros llegaron felices y deseosos de ofrecer regalos al niño.

(Entran Amor, Adoración y Servicio. Los dos niños se paran a un lado del escenario, y las otras tres personajes al otro.)

Amor.—En esta noche, la noche más gloriosa de todo el año, hemos venido a donde ustedes. Nosotros representamos el verdadero significado de la Navidad. Yo soy Amor, y éstas son mis hermanas Servicio y Adoración. Hemos oído sus deseos y hemos venido para que ustedes puedan ver lo que tanta ansiedad les ha causado. Vamos a enseñarles el camino que deben seguir para llegar al pesebre de Belén en esta noche sagrada, así como los pastores y los magos llegaron hace muchos años.

Escena II

(Entran tres pastores.)

1.—(Padre de los demás.)

Muchachos, hoy brillan las estrellas y la noche es bella, nada turba su quietud; me parece que así debe ser el tiempo cuando venga el Prometido de Israel, el libertador de nuestro pueblo.

2º Pastor.—Padre, ¿y él hará guerra contra Herodes, arrojará a los romanos rompiendo su yugo y cuidará de nuestro templo en Jerusalem?

1º Pastor.—No lo sé, hijo mío, pero Jeremías declara "He aquí, vienen días, dice el santo, que yo levantaré simientes a David, e Israel morará seguro."

4º Pastor.—Yo también quisiera quedarme con ustedes esta noche, tirarme en la blanda hierba y contemplar el cielo y las lucientes estrellas. Esta noche es bellísima.

1º Pastor.—La noche de un pastor no es tan buena, pues hay muchos peligros. Los animales feroces asedian las ovejas, además, sufrirás los rigores del clima, que es muy frío. Pero puedes quedarte, es bueno que ya empieces a aprender lo que pronto será tu ocupación.

(Se sientan todos, menos el primer pastor, como si estuvieran alrededor de una hoguera.)

1º Pastor.—(Parado).— Escuchadme atentos mientras yo recito algunas de las profecías del Mesías.

1º Pastor se sienta en meditación.)

Coro—"De la Noche guarda que hay....."

4º Pastor.—(Levantándose con apuro y apuntando hacia la dirección de donde vendrán los ángeles.) ¡Mirad! ¡Mirad! Más allá de aquellas estrellas hay una luz mayor y más brillante, que se mueve y deja detrás como una huella blanca.

3º Pastor.—Ojalá que esto fuera un mensaje de la venida del rey prometido. (El coro canta "Oid un Son en Alta Esfera", mientras entra el grupo de ángeles; tres de los pastores se arrodillan y uno se queda parado como asombrado.)

El ángel principal habla.—"No temáis, porque he aquí os doy nuevas de gran gozo, que será para todo el pueblo, que os ha nacido hoy en la ciudad de Belén un salvador que es Cristo el Señor; y esto os será por señal: hallaréis al niño envuelto en pañales, echado en un pesebre."

Himno: "Oid un Son en Alta Esfera."

(Todos los ángeles se van retirando cantando. Todos los pastores se levantan y salen.)

Coro: "Pequeño Pueblo de Belén."

Escena III

El coro canta la segunda estrofa de "Noche de Paz." (Entran José y María.)

María.—(Sentándose.) Después de tan larga y fatigosa jornada, hasta un rincón de paja de este pobre pesebre es una comodidad para mí, José. No obstante tanta miseria, sé que Jehová es con nosotros y nos ayuda. Recuerda las palabras de David: "Aunque ande en valle de sombra de muerte no temeré mal alguno, porque tú estarás conmigo."

José.—Descansa, mientras yo saco agua del pozo para que te refresques. (Sale.)

Tercera estrofa de "Noche de Paz."

María.—Soberano Dios, a cuya voz
El viento, el mar, la tempestad
Obedecen siempre, a ti, Señor,
Que tienes poder y potestad.
Oye tú nuestra voz,
Y protégenos hoy contra el mal.
Dios eterno, sé nuestro sostén
En la pena y tribulaciones.
De hambre y sed y todo mal
Sé con nosotros, oh Señor,
Y guárdanos con tu gran poder;
Confiamos en tu infinito amor
Y en tu promesa siempre fiel.

(Mientras María habla, entra José con un cántaro de agua que pone al lado de María. Coloca el cajón en frente de María. Ella arregla los paños y prende el **flashlight** de manera que alumbre su cara de ella.)

(En seguida que María prende la luz, entran dos ángeles pequeños. El coro canta "Al Pobre Pesebre." Lectura Bíblica, alguna profecía adecuada. El coro canta, "Esa Pobre Cuna."—Entran tres ángeles mayores.)

Amor.—
En un mísero rincón del pesebre de Belén
Nació el inefable don, Jesucristo, nuestro bien.
Un enviado celestial, buenas nuevas vino a dar,
Anunciando que el mortal este don puede gozar.

Y..... nosotros, con fervor, os venimos a decir
Que Jesús, el Salvador, entre nos vino a vivir.
Entre pajas vedle ya, muy humilde sí nacer,
Demostrando que el está, listo y pronto a padecer.

(Entran los pastores).

El coro canta "Venid Pastorcillos."

4º Pastor.—(Llegando primero al pesebre.) —¡Aquí está, aquí está! Las palabras de los ángeles eran ciertas.

1º Pastor.—Bendito sea el nombre de Jehová. Hemos visto a los mensajeros y ahora veremos al rey.

Se arrodillan a un lado del pesebre. El coro canta, "Los Magos Guiados por el Angel de la Estrella."

1° Mago.—Buscamos al niño rey.

3° Mago.—Es aquí, en este mismo sitio, donde la estrella se ha detenido y está dirigiendo su más brillante luz. Tiene que ser aquí.

4° Pastor. (levantándose).—¡Mirad! Yace en este pesebre el niñito que buscáis. Angeles del cielo nos enviaron aquí y le hemos ofrecido nuestros corazones amantes y fieles.

2° Mago.—Nosotros deseamos adorarle y darle lo mejor que poseamos, y estamos dispuestos a servirle.

(Los Reyes saludan majestuosamente al estilo oriental. Los tres Magos le ofrecen sus regalos y se arrodillan al otro lado.)

La Niña.—¡Oh! ¿podré yo también ir a contemplar al niñito? Deseo mirar su sonriente rostro, tocar sus manecitas y besar sus pequeños pies.

El Niño.—Yo también quiero entrar allí como los reyes. ¡Qué bueno ser rico y llevarle hermosos y valiosos regalos!

Amor.—Sí, podéis ir. Todos aquellos que desean pueden ir esta noche al pesebre de Belén; pero yo impongo una condición: Deben amarle, darle vuestro corazón y vuestra vida de la misma manera que El vino en amor y dió su vida en la cruz por nosotros.

El Coro canta, "Se Pierde una Cruz."

La Niña.—Oh, sí, le amaremos con todo nuestro corazón.

Adoración.—Yo soy Adoración y yo también tengo que exigirle una condición antes de que puedas verle. Debéis adorarle y vuestros corazones deben sentirse reverentes, pues este niño es Dios encarnado y ha venido en amor a vivir entre los hombres.

La Niña.—¡Oh! le adoraremos en espíritu y en verdad, pues ya le amamos.

Servicio.—Soy Servicio. Yo también pido otra cosa en esta noche bendita y gloriosa. Si le amáis y le adoráis como decís, también debéis servirle. Este lo haréis ayudando a aquellas personas que os rodean. Hay tantos hombres, mujeres y niños tristes, pobres, enfermos y afligidos que necesitan de vuestro amor, de vuestra simpatía, de vuestras sonrisas, de vuestras palabras de cariño y de vuestro consuelo. Como el Niño Jesús vino no para ser servido sino para servir, debéis hacer todas estas cosas si le amáis. Podéis ver que el camino al Pesebre de Belén no es fácil; hay que amar, ofrecer sus corazones, como regalo, sacrificarse en servicio para otros.

El Niño.—¡Oh, sí, sí! Más que nunca. Porque deseo ayudar a invertir el tiempo en acciones nobles. Estoy muy contento, porque ahora podemos hacer nuestras vidas más útiles.

¡Servir! Servir, a mi me gusta esa palabra. Servir en mi hogar haciéndolo más puro..... servir a mis compañeros, haciéndolos más felices..... Servir a mi pueblo, haciéndolo más noble..... y a mi Patria, más religiosa. Y trataré de prender en el corazón de los hombres el anhelo luminoso de una fraternidad universal y permanente.

Amor.—Entonces podéis acercaros al Pesebre de Belén.

El coro canta, "Dar lo Mejor al Maestro."

(La niña y el niño se acercan, contemplan al niñito y se arrodillan en adoración por un momento. Entonces se levantan y la niña habla).

La Niña.—Nunca hubo noche tan venturosa,
Desde que el cielo luces mostró,
Como esa noche clara y hermosa,
En que de Virgen Cristo nació.

El cielo todo con regocijo
Ve la promesa cumplida ya,
Dios ha mandado su santo Hijo
Que a los creyentes redimirá.

Con santo gozo los querubines
Cantan loores al Redentor,
Y le hacen coro los serafines
Llenos de dicha, llenos de amor.

Aunque ellos saben que Cristo viene
A dar su vida puesta en la cruz,
A Dios alaben porque conviene
Que el hombre tenga paz, vida y luz.

Nunca hubo noche tan venturosa
Desde que el cielo formado fué;
Es para el mundo fecha gloriosa
Porque al Mesías nacido ve.

(Todas salen poco a poco mientras cantan, "Gloria a Dios en las Alturas". El coro canta una estrofa de "Noche de Paz" afuera, a lo lejos.)

¿PUEDES CELEBRAR LA NAVIDAD?

¿Estás listo para inclinarte y considerar las necesidades y los deseos de los niños; para recordar la debilidad y la soledad de las gentes que están envejeciendo; para dejar de preguntar qué tanto te aman tus amigos y preguntarte a ti mismo si tú los amas bastante; para tener siempre en la mente las cosas que otros llevan en sus corazones; para tratar de entender lo que realmente quieren los que viven en tu casa sin esperar que ellos te lo digan?

¿Estás listo para creer que el amor es la cosa más fuerte del mundo, más fuerte que el odio, más fuerte que el mal, más fuerte que la muerte; y que la vida bendita que empezó en Belén hace 1945 años es la imagen y el esplendor del Amor Eterno?

¡Entonces, estás listo para celebrar la Navidad!

Henry Van van Dyke.

Tensión Católico Protestante en los Estados Unidos

Por el Rdo. Guillermo Cotto-Thorner.

(Continuación)

SEGUNDA PARTE

Amparada por la libertad de cultos que garantizaba la ley, y aprovechando el espíritu democrático que caracterizaba a los Estados Unidos durante la primera mitad del siglo pasado, la Iglesia Católica creció descomunalmente en toda la nación. El Catolicismo contaba con la protección del estado y un saludable ambiente de cooperación de parte del pueblo.

Según ha afirmado el historiador W. E. Garrison, "el crecimiento de la Iglesia Romana (en los Estados Unidos) es, en números, riquezas y prestigio, uno de los factores más notables en el proceso social-religioso de este país. La población católica para mitad del siglo 19 era de 3 millones; 40 años más tarde contaba con 12 millones; en 1920 tenía 20 millones; y en el censo de 1930 informó 23 millones de miembros."

Una sola palabra podrá darnos la clase de este fenómeno histórico: inmigración. La libertad religiosa que los inmigrantes protestantes habían conquistado generaciones atrás a base de lágrimas, errores, sangre y sacrificios, vino a ser plenamente disfrutada por los nuevos inmigrantes católicos procedentes de Irlanda, Francia, Alemania, Italia, Austria y otros países europeos. Estos inmigrantes, sedientos de aventuras, ansiosos de mejores oportunidades económicas y hambrientos de libertad, pan y justicia, llegaron a estas playas con el único deseo de trabajar honradamente y levantar hogares dignos adorando a Dios a su manera. Y el pueblo americano le abrió los brazos a los recién llegados y puso a sus órdenes el rico tesoro de las libertades civiles con dolores conquistadas. Pero el clero romano se valió de la ocasión para jugar política y conspirar contra el régimen de libertad que lo amparaba.

Apuntemos aquí, antes de continuar, que si la Iglesia Romana no hubiese perdido muchos de sus seguidores en la avalancha de inmigración, hubiese sido hoy día una fuerza aún más poderosa en la nación. El Abate Villeneuve, en un memorial escrito en 1890, afirmó que el Catolicismo había perdido 20 millones entre los inmigrantes. Un caso específico es el de los italianos. De acuerdo con el censo federal de 1916, había en este país 3,000,000 de italianos o descendientes de italianos; ese mismo año el censo católico fijó la cifra oficial de católicos italianos en 1,936,000. Es decir, la iglesia había perdido casi un 50 por ciento.

Pero volviendo al siglo 19, lo que nos preocupa ahora es la estrategia usada por el clero romano para establecer poco a poco su dominio sobre la nación. Se jugó política con astucia jesuítica. A pesar de que los inmigrantes eran todos gente pobre, la iglesia consiguió fondos (?) para hacerse de inmensas propiedades. Empezó a predicar sus doctrinas de intolerancia e imperialismo a fin de envenenar la floreciente democracia. En el conflicto ideológico que culminó con la Guerra Civil asumió una posición de exquisita diplomacia papal: la de neutral. Expliquemos.

El primer Concilio Nacional de la Iglesia Católica se celebró en Baltimore en 1852. El asunto de la esclavitud y sus implicaciones religiosas, políticas y sociales, había agrietado hondamente la estructura protestante en el país, pero la disensión no fué sólo entre protestantes, ya que al decir de Peter Guilday (A History of the Councils of Baltimore) "la cuestión de la esclavitud produjo tanta disensión entre los líderes de la Iglesia Romana como entre los líderes de otras iglesias cristianas." Sin embargo, el asunto no fué mencionado en el Concilio. Juego este estratégico para ofrecer ante la opinión pública una falsa impresión de neutralidad y a la vez una posición de aislamiento en materias concernientes al estado.

Ya para este tiempo el Romanismo con sus intransigencias y maniobras se había hecho antipático ante la mayoría del pueblo americano. Era una minoría pretenciosa y usurpadora. La Iglesia Católica se empezó a perfilar como poder político-económico, y la reacción fué tormentosa y desgraciada. Se desató una ola anticatólica cuyas consecuencias paralizaron los brillantes esfuerzos democráticos que el pueblo estaba realizando hasta la fecha. Se crearon organizaciones anti-católicas como: The New York Protestant Association, The Native American Protestant Association, American Republican Party, Order of the Sons of America, United Daughters of America, Know Nothing Movement, The American Protective Association y en 1866 el Ku-Klux-Klán. Se publicaron obras antirromanas como: "La Monja Escapada", "Horribles Revelaciones de María la Monja", "Prisiones Para Mujeres de Curas" y muchas otras. Se editaron periódicos anticlericales como: "The True American" (St. Louis), "The American Idea" (Des Moines), "The Patriotic American" (Detroit) y otros.

Estos movimientos adolecían de tanta intolerancia como la intolerancia que atacaban en el Romanismo. La agresividad y la intransigencia clerical habían engendrado su propio enemigo. Ya no se habló más de "los hermanos católicos." Esta fué la otra guerra civil de los Estados Unidos en el siglo pasado. Hubo incendios, asesinatos, persecución, escándalo, y la violencia dió rienda suelta

a sus macabros impulsos. Se desató de nuevo la bestia del prejuicio. Todas estas organizaciones eran de tipo ultranacionalista. Su chauvinismo rayaba en la posición nazi-facista de nuestros días. Eran pro-protestantes, rabiosamente anticlericales, "muy patrióticas" y venenosamente prejuiciadas. Algunas de ellas tenían más de un millón d miembros, y estaban respaldadas por individuos de grandes riquezas.

Es interesante notar que el movimiento anticatólico de la época no era un movimiento estrictamente religioso. Los líderes no atacaban al Romanismo a base de cuestiones teológicas o doctrinales, sino que atacaban a la Iglesia Católica como poder político. Los siguientes ataques específicos eran lanzados con frecuencia: 1. La posición del Catolicismo, y especialmente del jesuitismo, es la de una organización política usando la religión como disfraz y medio de control. 2. El Catolicismo es un movimiento subversivo porque hace que sus feligreses juren lealtad a un poder extranjero: el Papado. 3. No se puede ser buen ciudadano americano y católico a la vez, porque el Catolicismo está fundamentalmente en contra de premisas fundamentales de la democracia como la separación de la iglesia y el estado, la libertad de cultos, la libertad de imprenta y la escuela pública. 4. La Iglesia Católica pretende eliminar la libertad del pensamiento. 5. La Iglesia está en contra de los matrimonios mixtos. 6. La Iglesia ataca las sociedades secretas. 7. La Iglesia está en contra de las uniones de obreros. (1855).

Una serie de acontecimientos vino a calmar el conflicto religioso. Por un lado la Guerra Civil con todas sus tragedias, por otro las disensiones de los protestantes del norte y los del sur; luego la política de consolidación y nueva estrategia tomada por el clero y la nueva orientación que el Romanismo decidió dar a las masas inmigrantes. Y más tardecito la Reconstrucción, el auge industrial de fines de siglo y el espíritu expansionista que culminó con el cierre da la frontera en la última década del siglo.

En la próxima y última parte de este trabajo presentamos brevemente la función del Catolicismo en estos últimos años y la situación actual entre protestantes y católicos en esta nación de democracia.

(Continuará)

LA BONDAD

Para nuestra consagrada misionera,
Inés F. Quiles

Uno de los atributos más hermosos que adornan al alma y ennoblecen el espíritu es la bondad. La bondad es el complemento del amor. Ella satura nuestro ser con la fragante esencia de la piedad, de la caridad y la compasión. La bondad nos lleva a realizar toda obra buena, no por vanagloria, sino por una íntima satisfacción del alma nuestra que es chispa de lo infinito, creación del Ser Supremo. Ella es la que nos une en la fraternidad cristiana, que tuvo su máximo exponente en el Hijo, el Verbo de Dios, cuando pronunció aquellas bellas e inmortales palabras, "Ama a tu prójimo como a ti mismo".

El ilustre escritor y consagrado apóstol del Evangelio, Saulo de Tarso, en uno de sus más bellos pasajes, refiriéndose a la caridad, dice lo siguiente: "Ella no tiene límites; nos es jactanciosa, es compasiva"; la caridad es sinónimo de amor, de la piedad que debe insuflar el corazón del hombre.

El modelo más perfecto de la bondad fué Cristo,-manifestado en el Sermón de la Montaña,-después de lo cual dió vista a los ciegos, curó paralíticos, multiplicó los panes para socorrer a los necesitados, perdonó a sus enemigos y ofreció el paraíso a uno de los malhechores que estuvo con él en el día de la crucifixión.

Esa es la lección más grande y bella que Cristo nos enseñó con sus divinos preceptos. Ser bondadoso es ser bueno; ser bueno es ser feliz; ser feliz es tener la conciencia tranquila, y la conciencia tranquila es Dios en nuestro corazón.

Dios es la vida, es el amor, es la piedad, es la misercordia, es la bondad en todo su esplendor.

Practiquemos el culto de la bondad, porque así predicamos el evangelio de Cristo Jesús, Señor nuestro, con toda la potencia del espíritu y con toda la bondad de nuestro corazón.

Seamos bondadosos, no por torpes ganancias materiales, sino por el placer de servir a los demás, por la alegría de pensar que otros se han regocijado porque le ofrendamos una palabra de consuelo y de cariño, porque en momentos de crisis le dimos la orientación y la luz para proseguir su camino, porque en momentos de desaliento y de vacilación nuestra palabra fué sembradora de ideales y de estímulo.

La bondad es pan de la vida, y como la vida, fecunda, bella y dinámica. La bondad es acción, y es ejemplo, y ella también mueve el mundo. Ella es el reflejo de Dios y, como Dios, inmortal y eterna.

Rafaela G. de Alvarez

SECCION POETICA

BELEN DE JUDEA

¡Oh aldeíta risueña y tranquila!
¡Oh pequeña Belén de Judá!
Que en la noche serena y bendita
Tras tu puerta—la puerta chiquita—
Diste albergue al Viajero del Mundo;
Al más grande de todos los reyes,
Al más tierno de todos los niños,
Al más sabio de todos los sabios,
Al divino Enmanuel prometido.
Al mismo Dios que se había convertido
En el tierno Capullo Divino
Que, tras tu puerta—la puerta chiquita—
Vino al mundo en Belén de Judá.

Tú, Belén, olvidada y obscura,
Tú, aldeíta apacible y serena,
Que no ostentas el cetro de oro
De las grandes y fuertes ciudades.....
Tú, que eres tan sólo un remanso
De humildad y de paz
Donde bregan humildes pastores.
Tú, Belén, ¡Tú eres grande!
Tan grande y tan noble,
Que ninguna ciudad por gallarda
Te disputa el ser la primera.....
Porque tú, tras tu puerta
—La puerta chiquita—diste albergue
Al Viajero del Mundo,
Al Verbo hecho carne,
Al Dios hecho Hombre.

Aldeíta que alumbras tu suelo
Con mechones y con candilejas;
¡Qué pequeña te sientes!
Mas, ¡qué grande eres!
Tan grande,
Que una estrella asaz refulgente,
Se posó en tu regazo dormido
E inundó con su luz explendente
Tus entrañas, tu cielo y tu suelo.....
¡Eres grande! Belén pequeñita,
Porque tras tu puerta
—La puerta chiquita—
Diste albergue a la Luz que ilumina
No tu suelo, ni entrañas, ni cielo,
Sino al Mundo que lo necesita.

Tú, Belén de Judá, tan pequeña,
¡Eres grande, muy grande y bendita!

José D. Camacho.

Corral Viejo, P. R.
Diciembre de 1945.

ES NAVIDAD

¡Es Navidad! Y la iglesia
tiene aspecto diferente,
pues se ha engalanado
para ofrecer a la gente
una atmósfera agradable
para un culto reverente.

¡Es Navidad! Es la Pascua
que gozosos celebramos.....
Nuestro espíritu se aviva
con lo que ahora recordamos,
y la piedad nos invade
porque el Nacimiento amamos.

¡Qué santo al alma el recuerdo
de esa espiritual historia!
¡Cómo perdura su esencia
tan grata, en nuestra memoria!
¡Su venida anticipamos
con cánticos de victoria!

¡Cómo la iglesia, adornados
están nuestros corazones,
para celebrar la fiesta
del amor que da canciones!
¡Es Navidad! ¡Aleluya!
¡Gloria al Señor por sus dones!

—J. Espada Marrero.

★

NOCHEBUENA

La promesa divina que a porfía
los profetas de Israel vaticinaron
y cien generaciones esperaron,
en Belén se cumplió con alegría.

Noche oscura en feliz y claro día
esplendores celestes transformaron,
y con gozo los ángeles cantaron,
porque a luz en Belén daba María

Al Dios-Niño por siglos anunciado,
que entre pajas sonreía dormido,
por reyes y pastores adorado,

Jesús el Niño Dios había nacido;
ya el Verbo creador, Dios humanado,
a redimir el mundo había venido.

Juan de Dios Sánchez.

MISCELANEAS

MUERE DISTINGUIDO MISIONERO

Según nota que tenemos a la vista, falleció hace poco en la vecina república de Santo Domingo, el Rdo. William Emerson Mears, decano de los ministros evangélicos del país.

El Rdo. Emerson Mears nació en Southampson, Inglaterra, el 20 de mayo de 1862, y falleció en Puerto Plata, R. D., el 11 de noviembre de 1945. Toda una vida larga y fructífera al servicio del Señor.

"Puerto Rico Evangélico" envía su más sentido pésame a los familiares del extinto y a la Misión en la cual él mismo trabajaba.

OFRENDA A BORDO

Cuando el barco que traía a los soldados del 65 se acercaba a Puerto Rico, el Capellán Oscar Rodríguez inició una ofrenda a favor de "Puerto Rico Evangélico" en demostración de gratitud por las bendiciones espirituales que nuestra revista llevara a nuestros muchachos en tierra extraña. Como resultado de esta ofrenda, recibimos de parte del Capellán Rodríguez la cantidad de $20.00, por la cual damos nuestras gracias a todos los que tuvieron que ver con este rasgo de generosidad y bondad cristianas.

Estamos más que agradecidos.

HOMENAJE POSTUMO

al amado hermano y amigo Pedro Sánchez Lugo

Don Pedro Sánchez Lugo, anciano gobernante de la iglesia de La Pica, murió ayer domingo 2 de diciembre, a las nueve de la mañana, víctima de un truck de su misma propiedad. El truck, guiado por uno de sus empleados, dió riversa con tan mala suerte que lo atrapó contra un tronco de un árbol. Llegó con vida a la Clínica de San Germán, pero murió pocos momentos después.

La trágica muerte de don Pedro Sánchez ha consternado toda la sociedad de Sabana Grande. Las ceremonias fúnebres celebradas en la Iglesia de La Pica, en la Logia Igualdad número 23 de estos valles y en el cementerio de este pueblo, fueron solemnes e importantes. El pueblo en multitud acudió a rendirle homenaje al hombre que en vida supo amar a Dios y a sus semejantes.

La caballerosidad, la honradez, la sinceridad y la hombría de bien de don Pedro Sánchez son muy bien conocidas aquí en Sabana Grande y en los pueblos limítrofes. Todos recordaremos con cariño al querido hermano que se nos adelanta en el viaje a la eternidad. La pérdida para su señora madre, para su querida esposa y para sus dos hijas pequeñas es irreparable, pero también es irreparable para la iglesia de La Pica, para la Logia Igualdad y para el pueblo de Sabana Grande.

Don Pedro Sánchez era un lider en la iglesia presbiteriana de La Pica. El sirvió con lealtad a su Maestro y Señor durante muchos años; y, con dolor profundo le hemos dado carta dimisoria para la iglesia triunfante del Reino de los Cielos.

Que Dios en su infinita misericordia tenga piedad de toda su amada familia y continúe derramando sobre ella sus más ricas bendiciones. Que Dios nos ayude a todos durante nuestra corta peregrinación por este mundo, y que seamos leales a Cristo y a su iglesia como lo fué el inolvidable hermano Pedro Sánchez.

B. Badillo Bello.

EL CAPELLAN RODRIGUEZ

escribirá sus experiencias en "Puerto Rico Evangélico".

El Capitán Oscar Rodríguez, capellán evangélico que sirvió por tres años y media con el 65 de infantería en su ardua misión en Panamá, Norte de Africa, Francia y Alemania. El Rdo. Rodríguez se halla actualmente junto a su familia en la ciudad de Nueva York. Las experiencias del capellán Rodríguez serán publicadas en próximas ediciones de "Puerto Rico Evangélico".

Antes de reintegrarse a su labor en el campo misionero, el compañero Rodríguez cursará estudios avanzados en teología y educación religiosa en el acreditado Seminario Union de la ciudad de Nueva York.

Para beneficio de quienes deseen comunicarse con el ex-capellán nos complacemos publicar a continuación su dirección postal.

Rdo. Oscar Rodríguez
31-1988th Street, Jackson Heights,
Long Island, New York.

BIBLIOGRAFIA

Guiding Intermediates. ("Guiando a los Intermedios") Por la Srta. Clarice Bowman.

¿Qué tiene la Educación Cristiana para los que alejándose ya de la niñez, se están asomando a la juventud, hallándose, por lo tanto, en una etapa interesantísima de su vida? He aquí la cuestión que resuelve con éxito una experimentada maestra.

La edad que se ha aceptado en la organización de nuestras escuelas dominicales como "intermedia", es, en efecto, una de las más interesantes en el desarrollo del ser humano; todas son de valor, cada una tiene sus rasgos característicos, pero la "intermedia" en la cual el hombre está asomado ya y abandonando para siempre a la niñez, constituye lo que alguna vez en nuestros estudios de educación cristiana llamamos "el puente de la vida." ¿Qué enseñarles, y cómo enseñarlos?" he aquí las dos grandes cuestiones que tiene delante todo maestro de educación religiosa, cada día más inquietantes a medida que vamos conociendo más la naturaleza humana en desarrollo mediante las investigaciones biológicas y psicológicas.

Es cierto que ya tenemos bastante literatura en castellano para que nuestros maestros de Escuela Dominical se adentren en las cuestiones suscitadas por la pedagogía religiosa, pero no tenemos suficiente todavía y el librito que ahora mencionamos viene con toda oportunidad en los momentos en que necesitamos trabajar inteligente y asiduamente en la formación de la actual generación que se encuentra en "el puente de la vida" y marcha firmemente a la conquista de la vida.

El libro de la Srta. Bowman está destinado a los pastores, maestros y padres de familia que tienen que ver con ese período de los 12, 13 y 14 años en que más que en ningún otro las potencias de la vida se están organizando para darnos al hombre futuro. El libro es producto de la experiencia de la autora y dentro de sanos principios pedagógicos toma en cuenta las necesidades especiales de este grupo de niños y niñas, reconociendo este grado de desarrollo y procurando ayudar a los maestros a dar precisamente lo que los muchachos necesitan, ya que muchas veces nuestros maestros echan mano de métodos que corresponden a una edad mayor o a la edad que ya pasó, y así es como se cometen muchos errores. La misión de la educación cristiana es ofrecer a cada individuo, según el período de su desarrollo, la dirección que pide creándole situaciones vivas en su experiencia que le ayuden en los cambios que habrán de fijar definitivamente su carácter cristiano de manera que viva mejor como tal cristiano.

Ocho son los capítulos que componen este pequeño libro, cada uno estudiando los planes y situaciones en que deben colocarse los intermedios para ayudarlos en el desarrollo de su carácter. La autora nos lleva de la mano al estudio y discusión de los planes para guiar a los intermedios en el compañerismo del grupo, en el aprendizaje, en la adoración (uno de los capítulos que hemos encontrado más interesante no obstante que todos lo son), en servir y dar, y por fin, en la recreación. Cada capítulo está nutrido de sugestiones.

Para vivir como cristiano uno debe aprender; uno debe servir, uno debe adorar a Dios. Los seres en estado de desarrollo necesitan ser guiados en su aprendizaje y en su vida de servicio, y especialmente necesitan ayuda siempre de acuerdo con su etapa de desarrollo para que aprendan mejor a adorar a Dios y a seguir su voluntad. La adoración no es algo que se agrega al programa general de educación cristiana, sino un factor vital en el proceso mismo. Esta es la teoría la cual trabaja la autora.

El libro es pequeño, unas 150 páginas, pero hay material para el estudio y la meditación que corresponden a un libro grande. Su lenguaje es sencillo, nada técnico, es un verdadero manual para todos los que trabajan con los niños que se hallan a las puertas de la adolescencia.

MOTIVOS DE GRACIAS

5 de Dic. de 1945.

Rdo. Miguel E. Martínez,
Director de "Puerto Rico Evangélico",
Ponce, P. R.

Hermano:

En una carta que me escribiera mi esposa Margarita Vázquez, asilada en el Hospital Psiquiatra de Río Piedras, me envió la siguiente notita para que usted le haga el favor y se sirva publicársela en nuestra revista "Puerto Rico Evangélico." A continuación copio el texto de la misma:

Rdo. Miguel E. Martínez:
Hermano. Salud:

Después de estar varios meses recluída en el Hospital de Psiquiatría Insular, me encuentro bastante restablecida de la enfermedad que me venía aquejando. Me siento bastante bien, gracias al Señor y a los esfuerzos realizados por la facultad médica de este hospital.

El personal aquí es muy bueno y la Dra. Janer es muy simpática y tratable con todos los pacientes y muy especialmente conmigo; me ha cogido mucho cariño.

Doy gracias a Dios por su bondad para conmigo; por todos los tratamientos a que he sido sometida, porque El no me ha dejado sola.

Hasta pronto.

Margarita Vázquez.

Además quiero expresar a través de estas líneas mi más profundo reconocimiento de gratitud por la labor desplegada en beneficio de mi querida esposa y demás pacientes de esta institución (obra que es digna de todo encomio) a la facultad médica y demás personal de la misma, incluyendo entre ellos a: Dr. Mansanet, Dr. Suárez, Dra. Janer, Mrs. Felícita Trujillo, Mrs. Soto, Mrs. Bocsheciamp, Miss Rivera, Miss Pérez, Miss Rodríguez, Miss Seda, Miss Angelita, Miss Martínez, Miss Vargas, y otros que pido perdón si no menciono por olvido involuntario, y a mis hermanos de todas las iglesias por la oración sincera elevada a Dios por el pronto restablecimiento de mi esposa.

Ramón Aponte.

VOCES DE ALIENTO

Corral Viejo, P. R., Dic. 1º, 1945.

Rdo. Miguel E. Martínez,
Director "P. R. E."

Estimado hermano y compañero:

Quiero aprovechar la oportunidad para felicitarle por los últimos editoriales, especialmente el del número del 10 de noviembre, "El Protestantismo en Marcha". Es hora ya de darnos cuenta de que somos un valor positivo dentro de la sociedad, y que estamos llamados a unirnos en un sentir y un propósito: el de presentar a Cristo al mundo como la solución de todos sus problemas. Esta es una tarea ingente que sólo puede realizarla la verdadera Iglesia de Cristo.

Fraternalmente,

José D. Camacho.

CARTA ESTIMULANTE

Diciembre 11, 1945.

Puerto Rico Evangélico,
Ponce, P. R.

Apreciados hermanos:

Muy satisfecho con el periódico que en realidad representa la obra total evangélica de mi querida patria. Es el único periódico que leo de mi patria.

"Puerto Rico Evangélico" lo encuentro real y positivo en sus artículos y lo que más me place es que los mejores escritores de Puerto Rico usan las páginas del periódico para inspirarnos en la vida evangélica. ¡Adelante, hermanos paisanos!

W. Bernardo O'Neill.

NOTICIAS DE LAS IGLESIAS

IGLESIA EVANGELICA UNIDA DE PUERTO RICO

YAUCO

Semana de la Juventud.—Durante los días del 22 de octubre al 2 de noviembre se celebró en nuestro templo una serie de actividades bajo los auspicios de la juventud de la iglesia. En todas estos actos notamos gran entusiasmo de parte de todos los hermanos.

Durante estos días tuvimos la cooperación de los siguientes hermanos y amigos: La Unión Bautista de Jóvenes de Yauco, el Sr. Julio Flores, Principal de la Escuela Superior de Yauco, el Rdo. Marcos Amalbert, el hermano Antonio Rivera Rodríguez y la Fraternidad de Jóvenes Evangélicos del Instituto Politécnico de San Germán. Esta organización juvenil tuvo a bien traernos un muy interesante programa religioso y social. Acompañaron a estos hermanos miembros de la facultad y estudiatnado del Poly. El programa resultó inspirador, siendo el mensajero del Evangelio el joven Angel Luis Jaime. Luego de la parte religiosa pasamos al salón de actividades sociales, donde tuvimos momentos de alegría cristiana.

No podemos menos que expresar nuestra gratitud a todos los hermanos que de una manera u otra cooperaron al mejor éxito de esta semana de la juventud.

Sostenimiento propio.—El día 25 de noviembre pasado, previa convocatoria, se reunió la congregación de esta iglesia para estudiar las posibilidades de asumir la responsabilidad de sostenimiento propio. En esa noche tuvimos la oportunidad de tener el mayor número de miembros con nosotros. Comenzó la reunión con un servicio devocional a cargo del pastor ayudante de la iglesia. Luego el Rdo. Harry E. Zech, Superintendente de nuestra Misión, nos trajo un mensaje donde explicó las ventajas de asumir esta responsabilidad. Al este terminar, continuó presidiendo el Rdo. Ramón Morales Vega, pastor de la iglesia. El Comité de Finanzas trajo su informe que fué aprobado. Entre otras, hizo las siguientes recomendaciones: 1. Que cada miembro y simpatizador de la iglesia ofrende. 2. Que las ofrendas se hagan regularmente. 3. Que cada miembro ofrende de acuerdo a sus recursos teniendo como ideal el diezmo. El Rdo. Morales rinde un detallado informe económico de la iglesia que fué aprobado. Como ya estaba debidamente ilustrada la congregación, el hermano que suscribe propuso, y fué secundado, que la iglesia se declarase en sostenimiento propio comenzando el 1° de enero de 1946. La moción se aprobó por unanimidad.

Por el entusiasmo notado, podemos llegar a la conclusión que con la ayuda de Dios y los hermanos, esta iglesia podrá seguir desarrollándose progresivamente para bien del Reino. Dios nos ayude a que sea así.

Dentro de la mayor solemnidad terminó la reunión con la bendición por el Rdo. Zech.

Eurípides Rodríguez Díaz.
Corresponsal.

GUAYANILLA

Recepción de miembros.—El día 5 de octubre fueron recibidos como miembros de la iglesia por medio del bautismo los siquientes hermanos: Jorge Caraballo, Cándida Rodríguez, Carmen Caraballo, Gladys Rodríguez, Humberto Rodríguez, Amalia Valera, Gladys Torres, Pedro Juan Irizarry, Yolanda Irizarry, David Romero y Carmen A. Quiñones, y por testimonio Ramonita Hernández de Romero. El día 9 de noviembre fueron recibidos por bautismo Emmo Rufo Irizarry, Juanita Colón de Irizarry y Boris Irizarry. Grandes bendiciones pedimos al Señor para los nuevos hermanos.

Servicio conmemorativo.—El domingo 10 de noviembre se celebró un servicio en memoria de aquellos soldados de Guayanilla y de la isla que dieron su vida en los campos de batalla en defensa de los sagrados principios de la libertad. Se ofreció una ofrenda floral en memoria de los soldados Manuel Murphy y Arístides Cales. Muchos soldados recientemente llegados de Europa, miembros del 65 de Infantería, del 162 y del 295, estuvieron presentes. Para todos nuestros muchachos una cordial bienvenida.

Fiesta en honor a nuestros soldados.—El viernes 16 de noviembre se celebró en el patio de nuestra iglesia un programita social para festejar a nuestros héroes. El representante a la Cámara, señor Libertad Pascual, pronunció un atinado discurso de saludo. El acto estuvo presidido por nuestro activo presidente de la Sociedad de Jóvenes, Víctor Irizarry. Amenizó el acto la banda escolar que dirige el competente profesor Sr. Morel. Los soldados fueron obsequiados así como todos los presentes. Los soldados presentes nos deleitaron contándonos de sus experiencias allende los mares y con sanos chistes. Fué este un acto que nuestra iglesia no olvidará nunca.

Día de Acción de Gracias.—Con motivo de la celebración del Día de acción de Gracias el jueves 20 de noviembre, por la madrugada se llevó a efecto un espiritual servicio de oración y alabanzas. El motivo especial de la ocasión fué el dar gracias a Dios por las bendiciones recibidas durante el año y, sobre todo, por la paz. Parecía en esa mañana que los corazones hablaban, y en realidad lo hacían. Terminado el servicio fué servido el tradicional desayuno para todos los concurrentes.

Enfermos.—En los últimos días estuvo enferma nuestra querida misionera Angelita Vázquez, teniendo que someterse a una operación de la cual salió muy bien, gracias al Señor. Esperamos en Dios que nuestra hermana siga mejorando cada día para que pueda seguir sirviendo al Señor como es su deseo hacerlo.

Nuevos cristianos.—Los hogares Dávila-López y Guzmán-Rodríguez han sido visitados por la tradicional cigüeña. Los padres están de plácemes, pues como era su deseo, completaron cada uno su parejita. La nena de nuestros hermanos responden a los nombres de Marilú y Darma Luz. ¡Qué el Señor bendiga estas nuevas cristianas!

Humberto Rodríguez.

SALINAS

Aniversario.—El día 13 del mes de noviembre del corriente año la iglesia celebró su aniversario. En esta ocasión tuvimos un ameno programa. El Coro de la Cruzada Evangélica Misionera, dirigido por el joven Alvarez, nos deleitó con preciosos himnos cantados con verdadera maestría. Gracias a la gentileza de la hermana Srta. María Melaine Godreau pudimos contar con la cooperación del coro antes mencionado.

En esa noche nuestro templo se vió invadido por una inmensa multitud que alegre compartía con la iglesia local la alegría de su aniversario. Además del coro de la Cruzada tuvimos un grupo de los hermanos de Yabucoa, de Guayama, Aguirre, Ponce,

Marina, Ponce Unión, Sabanetas y Santa Isabel.

El mensaje de la noche estuvo a cargo del Rdo. Apolinario Cruz Sánchez, de Aguirre. Esta pérdida irrela verdadera ayuda espiritual para todos los concurrentes. Tuvimos en esa ocasión la visita de los hermanos Rdos. Benjamín Santana, Juan Díaz Acosta, Santiago Santiago Alvarado, Domingo Franceschi, Antolín Castillo y Juan R. Romero. A través de estas líneas deseamos dar las más expresivas gracias a todos los hermanos y amigos que nos brindaron su generosa ayuda en la celebración de nuestro aniversario. Muchos hermanos de nuestra iglesia que están fuera nos enviaron cartas muy cariñosas y alentadoras que hemos agradecido profundamente. Con especial interés deseamos dar las más expresivas gracias al Coro de la Cruzada Evangélica Misionera y al Rdo. A. Cruz Sánchez por su buena cooperación.

Deseamos hacer constar que por un olvido involuntario se nos quedó fuera de la lista de los obreros que han trabajado en Salinas el nombre de la amada hermana la señora Rómula Vázquez de Rodríguez, quien trabajó durante varios años en esta localidad en su calidad de misionera. La hermana antes citada es siempre recordada con sumo cariño en Salinas por su buena labor realizada en este pueblo, sembrando con entusiasmo cristiano las Buenas Nuevas de Salvación.

Con el Señor.—Voló al cielo la buena esposa del hermano don Cruz Sánchez de Aguirre. Esta pérdida irreparable ha llenado de tristeza a la iglesia de Aguirre y a todos los amigos del hermano Sánchez. La iglesia de Salinas se une de todo corazón al dolor de la familia Sánchez, y pedimos al Señor el consuelo del Espíritu Santo sobre todos ellos.

CAMPO BAUTISTA

CAGUAS

Necrológica.—El día 21 de noviembre falleció la niña Cándida Figueroa, dando antes de morir un testimonio elocuente de su fe en Cristo. Expresamos nuestra condolencia a sus padres.

Nupcial.—El día primero de este mes contrajeron matrimonio, ante una numerosísima concurrencia, los jóvenes Ismael Montañez, actual pastor de la Iglesia Bautista de San Lorenzo, y Rafaela Concepción, miembro fiel de nuestra iglesia. En la ceremonia oficiaron los Rdos. Aarón F. Webber, Francisco Colón Brunet, Miguel Limardo (pastor universitario) y Abelardo M. Díaz Morales. Fué un acto sencillo y al mismo tiempo solemne. Reinó un orden admirable desde el principio hasta el fin. Felicitamos a los cónyuges y deseamos que el Señor los use eficazmente en la obra dondequiera vayan a residir.

Conferencia pedagógica.—El Rdo. Carmelo Alvarez dió una muy interesante a nuestro cuerpo de maestros bíblicos el sábado, día 8 de diciembre.

PONCE

Corral Viejo

Queremos empezar estas líneas dando gracias al Señor por sus ricas bendiciones que se han dejado ver en un nuevo resurgimiento de nuestra obra. Todos los diferentes departamentos de la iglesia han tenido un cambio favorable y entusiasta, que nos hace mirar con optimismo hacia el futuro de la obra en nuestros campos.

Visitas.—Tuvimos el privilegio recientemente de recibir la visita de nuestro Misionero General, Rdo. A. F. Webber y el Prof. don Andrés Montalvo, quienes estuvieron entre nosotros en su carácter de miembros del Comité de Cooperación Pastoral. Después de un inspirador servicio de Escuela Bíblica en el cual tuvieron participación nuestros visitantes, pasamos a una reunión con la iglesia sosteniendo un cambio de impresiones sobre proyectos de reparaciones en nuestro Templo y casa pastoral, reunión de la cual salimos todos muy bien impresionados y con planes para un futuro cercano. Agradecemos la visita del Comité y esperamos se repita.

Sociedad de Jóvenes.—Nuestra Sociedad de Jóvenes está marchando también al ritmo de progreso de nuestra iglesia, bajo la dirección de la presidenta Sra. Andreíta Sánchez, quien con la cooperación de jóvenes entusiastas nos vienen presentando programas interesantes y variados. También hemos tenido la ocasión de cooperar en diferentes actividades de la juventud evangélica de este distrito.

Como una actividad especial tuvimos recientemente la visita de la juventud evangélica de la iglesia metodista de Ponce, quienes capitaneados por su dinámico pastor Rdo. Richardson y un grupo de líderes, nos proporcionaron momentos de grato compañerismo cristiano al compartir con nosotros un servicio unido de adoración a nuestro Señor. Damos las gracias a tan entusiasta juventud por su visita y nos proponemos reciprocar la misma en la mejor oportunidad.

Enfermos.—Ultimamente hemos tenido algunos enfermos de cuidado en nuestra iglesia, encontrándose entre ellos las hermanas Amparo Colón de Díaz y Aida Rodríguez de Sella, que han tenido que ser sometidas a intervenciones quirúrgicas. Damos gracias al Señor porque ya ambas se encuentran en sus casas en franca convalecescia. Cuando pasamos estas notas se encuentra muy enferma la niñita Ruth Adela Camacho, hija amantísima de nuestro pastor, por lo que levantamos nuestra plegaria al Señor en demanda de salud para Ruth Adela.

Corresponsal.

CANOVANAS

Casa pastoral.—Con la instalación del nuevo pastor, Rdo. Vicente Vázquez, la iglesia ha visto realizada una aspiración, la adquisición de la casa pastoral. Estamos de plácemes por este paso de adelanto en la obra.

Sociedad de Jóvenes.—Se ha reorganizado la Sociedad de Jóvenes bajo el nuevo nombre de Sociedad de Esfuerzo Cristiano.

Sociedad de Damas.—También ha sido reorganizada la Sociedad de Damas bajo la nueva directiva, la cual está integrada por las siguientes hermanas: Presidenta, doña Isabel Figueroa Delgado; vicepresidenta, doña Adela T. de Vázquez; secretaria, señorita Sotera Sánchez; tesorera, doña Blasina López; consejeros, don Carmelo Delgado y Rdo. Vicente Vázquez; vocales, todas las demás damas pertenecientes a la sociedad. Esta nueva directiva quedó instalada el lunes 26 del pasado noviembre con una fiestecita social.

Crecimiento espiritual.—Con la llegada del nuevo pastor y su familia, se ha ido notando un gran aumento en la matrícula de las escuelas bíblicas, alcanzando el máximo, 156, el día 18 del pasado noviembre. El promedio para dicho mes es de 142.

Obito.—El día 5 de noviembre pasó a morar con el Señor la hermana doña Cruz Ryan de Martínez, después de haber sido auxiliada espiritualmente por el Rdo. Vicente Vázquez. Duerma en la paz del Señor nuestra hermana doña Cruz.

Otra actividad.—Para homenajear a los muchachos que llegaron del frente de batalla, el pueblo llevó a cabo una parada cívica en la que tuvo gran participación la iglesia evangélica.

María Casado.
Corresponsal.

AGUAS BUENAS

La noche del 11 de noviembre llevose a cabo un servicio muy interesante dedicado a los soldados del 65 de Infantería y de otros frentes que estaban fuera de Puerto Rico y que regresaron felizmente a nuestras playas.

Esa noche representaban al 65 de

Infantería soldados miembros de nuestra iglesia. El mensaje estuvo a cargo del Rdo. Miguel Angel Pellicier, de Barranquitas, quien vino acompañado de su amada esposa Sra. Carmen Julia de Pellicier. Realmente fué un mensaje muy provechoso y valioso para todos. El tema del mensaje fué: "El Equipo del Soldado Cristiano."

Antes del mensaje del Rdo. Pellicier, nuestro pastor, Rdo. Narciso Casillas Piñero, dió la oportunidad a los soldados para que hablaran de sus experiencias fuera de Puerto Rico. Tomaron parte los siguientes soldados: José M. Díaz, Miguel Morales, Benito Cotto, Ograciano Pérez y otros.

Después del servicio pasamos a la planta baja donde celebramos una fiestecita social dedicada a los soldados, donde la iglesia obsequió a todos con mantecado, bizcocho y galletitas.

CAMPO PRESBITERIANO

SABANA GRANDE

La Pica

Homenaje al hermano Liborio López Martínez.—Nuestro amigo Boro regresó a su país y a su hogar después de servir en el Ejército 65 de Infantería durante tres años.

Las fraternidades de nuestra iglesia se reunieron en el hogar de los esposos López Martínez, para rendir un homenaje de simpatía al querido hermano Liborio López Martínez. Después de un servicio religioso, tuvo lugar una reunión social en honor de nuestro homenajeado.

Felicitamos al hermano Boro porque ha sido licenciado con honores del ejército y reintegrado a la vida civil, con perspectivas halagadoras.

Día de Acción de Gracias.—El jueves 22, Día de Gracias, esta iglesia celebró con un programa especial esta fiesta cristiana. Ante una numerosa concurrencia nuestro pastor predicó sobre "Orígen y Motivos de Acción de Gracias."

Bodas.—El miércoles 28 de noviembre los hermanos José Almodóvar Ortiz y Marta López Martínez, se acercaron al altar para unir sus vidas con los lazos indisolubles del matrimonio. La ceremonia estuvo a cargo del Rdo. B. Badillo Bello. También asistieron al acto los Rdos. Pedro Almodóvar y Erasmo Seda. La boda se celebró en familia en el hogar de la novia. Los convidados fueron agasajados espléndidamente. Esta gentil pareja, después de pasar una semana en los Baños de Coamo, fijará su residencia en Ensenada.

Homenaje al Pastor.—Bajo los auspicios de la sociedad de damas "Hijas de la Luz" de esta iglesia, se celebró en la noche del sábado primero de diciembre un homenaje de simpatía a nuestro pastor, Rdo. Baldomero Badillo Bello. Durante un año el Rdo. Badillo y su esposa doña Blanca han convivido con nosotros en fraternal camaradería cristiana. Y, unidos en amor y servicio, hemos laborado en la Viña del Señor.

Oficialmente se nos informa que el Rdo. Badillo ha sido nombrado pastor de las Instituciones Insulares, y que fijará, en breve, su residencia en San Juan. Lamentamos la ausencia de este consagrado siervo del Señor y deseamos que Dios conceda a él y a su buena esposa doña Blanca, sus más ricas bendiciones en su nueva residencia y en su nuevo campo de labor.

El Rdo. Erasmo Seda fué el orador de la noche en este acto de homenaje a nuestro Pastor. Esta Sociedad de Damas da las gracias a nuestro expastor Seda.

Genoveva López.

ENVIAN SALUDOS

El soldado Héctor Ruperto Pagán envía calurosos saludos a los evangélicos de Puerto Rico, especialmente a su amada Iglesia Presbiteriana de Las Marías.

El soldado Justino Pérez Alvarez desde Hawaii, envía también saludos a su madre Iglesia Discípulos de Cristo de Dajaos, Bayamón.

PRECIOSAS CARTERAS

Garantizadas por toda la vida, de cuero legítimo, con el emblema de la Cruz y la Corona e iniciales al dorso. Son muy hermosas, y el usarlas es señal de distinción y buen gusto. Precio, $10.00.

Para información, al Sr. Vicente Rangel, Bloomfield College and Seminary, Bloomfield, N. J.

PROGRAMA DE LA CONVENCION

de Damas Discípulos de Cristo, que se celebrará en McLean Conference Grounds, los días 10 y 11 de Enero, 1946

Jueves 10.—Por la tarde

4:30 Matrícula, reunión preliminar.
6:00 Comida.

Por la noche

7:30 Servicio devocional. Iglesia de Hato Tejas.
8:00 Mensaje. María N. de Díaz.
8:30 Película Religiosa.

Viernes 11.—Por la mañana

7:30 Desayuno.
8:00 Devociones. Sociedad Iglesia de Espinosa.
8:30 Triunfos de mi Sociedad, en beneficio de la Iglesia o la comunidad.
10:00 Reunión de Negocios:
1. Pase de lista. 2. Lectura acta anterior. 3. Informe de la Presidenta. 4. Informe de la Tesorera. 5. Asuntos nuevos. 6. Elección, nueva directiva. 7. Sitio para la próxima reunión.
12:00 Almuerzo.

Por la tarde

1:00 Devociones. Iglesia de Naranjito.
1:15 Conferencia. Sra. C. Manly Morton.
1:45 Instalación de la nueva directiva.
2:00 Presentación delegados fraternales.
3:00 Receso.
4:00 Despedida. Presidenta electa.

Rosa H. Durán, Sec.
Secundina Torres, Presidenta.

¡LIBROS! ¡LIBROS! ACABADOS DE LLEGAR.

Lea para ensanchar sus conocimientos, deleitar su espíritu, afirmar su fe. Un buen libro es un buen amigo. Nuestros libros son todos edificantes e instructivos. Los libros abajo se envían francos de porte, y no tienen descuento.

Espíritu y Mensaje del Protestantismo, Guillermo K. Anderson, papel	$1.50
Los Artículos de Esmalcada, Lutero, papel	0.30
Un Apóstol Contemporáneo, Claudio Celada, papel	0.80
El Reino de los Cielos, M. E. Martínez	0.50
Reflexiones Ociosos, Perea Alves, papel	0.50
Atardecer Sereno, poesías, Isabel G. V. de Rodríguez, papel	0.30
¿Es Posible Mantener la Pureza del Pensamiento? C. G. Gattinoni, pap.	0.10
La Acción Social de la Iglesia, Sante U. Barbieri, papel	0.30
Colaboradores de Dios, Barbieri, papel	0.50
Sendero, poesías, Barbieri, tela	1.25
Sendero, poesías, Barbieri, papel	0.75
Comentario de Abingdon, tomo III, tela	2.50

Todas las órdenes a "Puerto Rico Evangélico", Apt. 1707, Ponce, P. R.

ESCUELA BIBLICA

A cargo del Rdo. José A. Luciano.

Lección para diciembre 30, 1945

Tema: Compañerismo Mundial de los Cristianos. Hechos 10:34-43.

Lectura Devocional: Salmo 67.

Texto Aureo: "El mismo que es Señor de todos, rico es para con todos los que le invocan." Rom. 10:12.

Lecturas correlativas: Hechos 10: Gálatas 3:26-28; 1ª Juan 1:3-4.

INTRODUCCION

Cuando Cristo vino al mundo éste se encontraba dividido entre sí, y aún en el seno del hogar existía otra subdivisión, hombre y mujer. Había divisiones entre pueblos, cada una catalogándose como el mejor, y entre los pueblos había la división entre clases y razas, cada una pretendiendo ser mejor que la otra. Cristo vino para dividir al mundo en dos clases solamente, los hijos de la luz y los de las tinieblas, y en esta clasificación son los mismos hombres los que escogen el grupo a que quieran pertenecer. Es lamentable que hoy día con 20 siglos de experiencia cristiana todavía existan diferencias de clases y raciales. Laboremos porque esta mancha de la historia que nos ha seguido desaparezca de nuestro mundo. Practiquemos el amor de Dios.

BOSQUEJO

I. Pedro enviado a Cornelio. Hechos 10:1-33.

1. La visión celestial.

2. La llegada de los mensajeros de Cornelio.

3. Recibimiento en casa de Cornelio.

4. Pedro reconoce que Dios no hace acepción de personas.

II. Pedro predica a los Gentiles. Hechos 10:34-43.

1. Cristo murió por todo el mundo.

2. Su resurrección, esperanza gloriosa para todas las razas.

3. Cristo perdonador de todo aquel que cree.

III. El Espíritu Santo aprueba la admisión de los Gentiles a la Iglesia. Hechos 10:44-48.

1. Fueron bautizados por el Espíritu Santo.

2. Pedro ordena que los gentiles de casa de Cornelio fueran bautizados con agua.

IV. Todos los creyentes son hijos de Dios. Gál. 3:26-28.

1. La fe en Cristo une a todos.

2. En Cristo somos nuevas criaturas.

3. Para Cristo no hay distancia de razas.

V. El compañerismo de los santos en Cristo. 1ª Juan 1:3-4.

1. Comunión con Dios es compañerismo entre nosotros.

2. Donde hay divisiones no puede haber gozo.

Lecciones Prácticas

1. El prejuicio es un impedimento para el progreso.

2. Todo prejuicio debe ser quitado para que llegue el día de la unión de todos los cristianos.

3. Recordemos que si existen divisiones denominacionales, raciales etc. es por la voluntad del hombre y no de Dios.

4. El cristianismo debe ser el medio para unir todas las naciones del mundo.

Temas para los Departamentos

Párvulos: La primera Navidad.

Principiantes y primarios: Dios ama a todas las gentes.

Intermedios: Derribando barreras.

Tema para las Sociedades de Jóvenes

Terminamos para empezar. Josué 1: 1, 2, 6-9; II Pedro 3:17-18.

Lección para enero 6, 1946

Tema: Un Pueblo Oprimido. Exodo 1:8-14; 2:23-25.

Lectura Devocional: Salmo 9:1-4; 9-11.

Texto Aureo: "Y el respondió: Vé, porque yo seré contigo." Exodo 3:12.

Tiempo: 1571 A.C. y años siguientes.

Lugares: Gosén en Egipto, Madián.

Lecturas colaterales: Exodo 1-5.

INTRODUCCION

Damos comienzo en el estudio de la desesperada situación del Pueblo de Israel esclavizado en Egipto, después de muchos años de rendir al pueblo su servicio. Al principio el pueblo de Dios gozó del favor de Faraón y prosperaron y crecieron, pero ese crecimiento fué motivo de temor y celo de parte de los egipcios, por lo cual les esclavizaron y los maltrataron.

BOSQUEJO

I. El nuevo Faraón egipcio teme a los hebreos. Exodo 1:8-10.

1. No conocía a José.

2. Temía al crecimiento del pueblo de Dios.

3. Planes para su exterminio.

II. Los hebreos bajo la esclavitud. vs. 11-14.

1. Tributos exagerados.

2. El crecimiento poblacional judío aumentaba, a pesar de los sufrimientos.

III. Dios oye el clamor de su pueblo. Exodo 2:23-25.

1. La servidumbre tornose insoportable.

2. El pueblo clama a Dios.

3. Dios oye el clamor de su pueblo.

IV. Dios levanta un libertador. Exodo 3-4.

1. Nacimiento y juventud de Moisés. 2:1-22.

2. 2. Llamamiento en Madián. 3: 1-4:28.

3. Moisés aceptado por su pueblo como caudillo. 4:29-31.

V. Primera visita de Moisés a Faraón. Exodo 5.

1. La súplica.

2. La respuesta.

3. Opresión aumentada.

4. Moisés y su pueblo desanimados.

Lecciones Prácticas

1. Dios vela siempre por sus hijos.

2. La prueba de los hijos de Dios no sólo es como castigo, sino como medio para recibir mayores bendiciones.

3. Dios siempre provee al mundo de grandes caudillos para los momentos de crisis.

Temas para los Departamentos

Párvulos: El Niñito Moisés.

Principiantes y Primarios: Confrontando unidos los Peligros.

Intermedios: El llamado a una Misión.

NOTICIA A LAS IGLESIAS

Tenemos de nuevo una cantidad limitada de sobres de ofrenda para todas las iglesias de la Asociación, los cuales se venden a $3.50 millar. Las órdenes a "Puerto Rico Evangélico," Apartado 1707, Ponce, P. R.

RINCON DEL DIRECTOR

POLITICA Y RELIGION EN ARGENTINA

"El Tiempo", periódico de Panamá, publica la siguiente noticia que vamos a transcribir sin comentario. Los titulares de dicho artículo leen como sigue: "Incidente político en una iglesia de Buenos Aires.—Las mujeres protestan por la propaganda política. —Grupos de hombres de la acción católica con la efigie de Perón trataron de callar las protestas.—El sacerdote Filippo leyó una pastoral en que se definía la situación de la iglesia frente a la política. Gran sensación en Buenos Aires." Y ahora con la información:

"Buenos Aires, noviembre 19 (A.P.) Los tres principales matutinos publican un incidente ocurrido durante la misa de ayer en la iglesia católica de la Inmaculada Concepción, en que varias mujeres elevaron protestas contra lo que calificaron de política en la iglesia. Dos mujeres no identificadas fueron llevadas a una estación de policía después de un incidente verbal frente a la iglesia, pero fueron inmediatamente puestas en libertad. Los incidentes comenzaron cuando un grupo de mujeres se retiró de la iglesia, situada en un rico distrito residencial de Belgrado, en medio de la explicación que hacía el sacerdote de una carta pastoral en que se definía la posición de la iglesia frente a la actual situación política argentina.

"El incidente, que relatan en forma igual "La Nación", "La Prensa" y "El Mundo", ha sido objeto de inusitada atención.

"La versión de la prensa es ésta: "El sacerdote Virgilio Filippo leyó la pastoral, y estaba comentándola, cuando un grupo de mujeres salió de la iglesia, diciendo que las observaciones del cura contenían tendencias parcializadas en las próximas elecciones de la Argentina. Fuera de la iglesia, las mujeres se pusieron a rezar, y una de ellas dijo que "quería iluminar la mente del ministro." El sacerdote, molesto por el incidente, ordenó a dos miembros de la acción católica dijeran a las mujeres que dejaran de hacer ruido, o llamaría a la policía. Entre tanto se había reunido una multitud frente a la iglesia. Los miembros de la acción católica volvieron a entrar y salieron acompañados de unos veinte hombres, muchos de los cuales llevaban la efigie de Juan Domingo Perón junto al botón de la acción católica. Uno de los hombres gritó: '¡Beatas ignorantes; lárguense!'

"¿Jesucristo dictador?

"Las mujeres no quisieron irse, y prontamente salió de la iglesia un policía, acompañado de un sacerdote a quien se identifica como el padre Sabas Gallardo, quien pidió a las mujeres expusiesen su queja.

"Una de ellas dijo: 'Queremos que la policía no entre a la iglesia. La iglesia es solamente para orar.'

"Gallardo, según los periódicos, le respondió: **'Si creen que en la explicación dada hay un pronunciamiento en favor de la dictadura, sepan que deben cerrar la boca, porque el mismo Jesucristo fué un gran dictador.'**

"Agregan los periódicos que Gallardo peroró contra los terratenientes, y dijo a las mujeres: 'Si quieren una repetición de lo que ocurrió en España, la tendrán.'

"Entre tanto el padre Filippo había concluído su sermón, y las mujeres volvieron a entrar en la iglesia para continuar la misa. Al terminar la misa, dos mujeres entraron al despacho de la iglesia, en donde hombres con botones peronistas les preguntaron si alguna de ellas era una conocida escritora católica cuyo nombre mencionaron, porque tenían órdenes de arrestarla. La escritora les dijo que era la persona que buscaban. El policía las interrogó, y entró entonces en escena un individuo que presentó credenciales de la división de asistencia social del gobierno. El sujeto ordenó a un oficial de la policía arrestar a las dos mujeres, pero el oficial protestó diciendo que no había motivo. Otra mujer que llevaba el botón peronista junto al de la acción católica, reprochó al oficial por no usar su pistola contra las que estaban promoviendo desorden. Fueron llevadas entonces a una estación de policía, pero las pusieron inmediatamente en libertad, y dijeron que las habían tratado cortésmente."

NO ENTREGARAN REFUGIADOS NAZIS

Mientras algunas naciones ayudan a los aliados deportando de sus territorios a los nazis calificados de "criminales de guerra", Irlanda, Suiza y el Vaticano se niegan a entregarlos basados en distintos subterfugios. Suiza alega que es país neutral; Irlanda fué y sigue siendo amiga íntima de los alemanes, y el Vaticano exige antes de actuar la seguridad de un castigo imparcial.

En el caso del Vaticano ocurre algo así como una anomalía, pues mientras por un lado se trata de un estado soberano. por otra se reconoce que es una religión. En otras palabras, estado y religión son dos conceptos que se chocan, como se verá en seguida.

El Vaticano esconde a los criminales alemanes por dos motivos principales: por la similaridad de filosofías de gobierno, y porque son católicos romanos. Un criminal nazi. si es católico, no es criminal; es deber de la Iglesia esconderlo en un monasterio o bajo la protección de la llamada soberanía neutral. Y si el criminal nazi ha cometido sus crímenes dentro de la filosofía totalitarista, tampoco es criminal, porque ese es el punto de vista de la Iglesia comprobado por los hechos y por la historia. De modo que la Iglesia se aprovecha de su condición de estado soberano y neutral para jugar mejor su política, con perjuicio de los intereses de los verdaderos estados democráticos y libres.

Es claro que Iglesia y Estado son dos conceptos antagónicos: un estado no puede ser una iglesia, y una iglesia no puede ser un estado. Si la iglesia es universal, no puede limitarse a fronteras. Vemos en esto una aspiración atrevida: Roma ansía el dominio universal en lo material, y de ahí su manía de poseer tierra, soberanía temporal, jugar a la diplomacia, para poder imponerse sobre los pueblos y los gobiernos. Por eso se atreve a decir que no entregará los criminales de guerra. Pero, ¿le saldrá bien el jueguito?

CRISTO MENTIROSO

Si el purgatorio es necesario para la salvación del creyente, entonces Cristo es un mentiroso al asegurar salvación al ladrón arrepentido, y más mentiroso Pablo al decir: "La sangre de Jesucristo nos limpia de todo pecado."

DE TODO UN POCO

VIDA ESPIRITUAL

Al levantarte cada mañana piensa: Procuraré ser hoy mejor que ayer. Vivo para mejorarme. Como deseo adelantar en los estudios, deseo también perfeccionar mi carácter, mis sentimientos, mi alma entera.

Al acostarte cada noche piensa: He vivido otro día; he cumplido mis deberes y obligaciones; estoy contento y agradecido a la bondad de Dios. En Dios ahora me confío al dormirme. Mi último pensamiento es para Dios, nuestro Padre Celestial. Dios mío: soy bueno; quiero ser más bueno aún.

Constancio C. Vigil.

* * *

EL RATON Y EL ELEFANTE

Un ratoncillo de los más menudos
burlábase del paso grave y lento
de un elefante de los más forzudos.
Iba en el corpulento
ser, como de tres pisos,
una nombrada y singular persona,
cierta bella sultana, peregrina,
que a la Meca devota se encamina
con todos los preciosos
seres y enseres que en llevar se empeña:
con su perro y su mona,
con loro y gato, mobiliario y dueña.
Asómbrase el ratón:—¿A la sencilla
gente aquello le causa maravilla?
Abultar más o menos—se pregunta—
¿puede hacernos ganar en importancia?
¿para ver eso tanta gente junta?
¿Por ese corpachón sin elegancia
que a los niños aterra?
Chicos y todos yo y mis semejantes
por tanto nos tenemos en la tierra
como los más enormes elefantes.
Hubiera dicho más; pero ya el gato
sale, llevado por su fino olfato,
y le hace ver en menos de un instante
que un Ratón no es igual a un Elefante.

Lafontaine.

* * *

OJO POR OJO, DIENTE POR DIENTE

La ley abisinia, dice un viajero en Africa, se basa literalmente en la antigua ley mosaica que dice: "Ojo por ojo y diente por diente." El código escrito se llama Ley de Fatha Nagase, y es el código de la antigua iglesia copta. La costumbre desempeña también una parte importante en ella. Es ley que el que mata debe ser entregado a la familia del hombre a quien mató, para que le den muerte. Ni la imperatriz ni el regente tienen poder para perdonar.

Se cuenta que durante el reinado del emperador Menelik, cierto hombre que se había subido a un árbol y estaba cortando una rama, cayó sobre un campesino que dormía debajo del árbol y lo mató. Era evidentemente un accidente, pero los hermanos del muerto comparecieron delante del emperador, que era el único que podía dictar la sentencia de muerte, y le exigieron la vida del desventurado leñador.

—¡Han muerto a mi hermano!—gritaban.—¡Qué muera su matador!

—Pero hijos míos—replicó el sabio rey—el hombre jamás tuvo intención de caer sobre vuestro hermano. Aceptad, os aconsejo, el dinero que este hombre os ofrece, y seguid en paz vuestro camino.

—No—respondieron los hermanos. —Vida por vida. Tal es la ley.

El emperador reflexionó y su rostro adquirió una expresión seria.

—Está bien—dijo. Esa es la ley, y la ley debe ser obedecida. Entonces, dirigiéndose al capitán de su guardia, le dijo:

—Tome al preso y llévelo debajo del árbol más grande que encuentre. Que los dos hermanos que piden su vida suban a las ramas más altas del árbol y se tiren sobre el preso tantas veces como sea necesario para matarlo.

Al oir la sentencia, los hermanos se echaron a los pies del emperador y le expresaron que estaban dispuestos a aceptar el dinero del rescate.

—No—dijo Menelik.—Vosotros pedísteis la muerte de ese hombre; tal es la ley. Pero la ley dice que debéis matarlo del modo que él mató a vuestro hermano. Elegid: su muerte o nada.

Los hermanos se decidieron por nada.

* * *

"NO ME VA NI ME VIENE"

Así dijo un hombre rico que oyó que una pobre mujer y su criatura enferma eran expulsadas de un pueblo por mendigar.

Las autoridades del hospicio rehusaron saber nada de ella y la despidieron. Pero la infeliz mujer fué y se sentó con su criatura a la puerta del hombre rico; allí murió la criatura; el contagio del tifus fué llevado por el aire al dorado salón y el opulento dormitorio. y el hijito del hombre rico fué víctima de la enfermedad.

No podemos decir, "no me viene ni me va."

Samuel Smiles.

* * *

¡NO!

No menosprecies cosa alguna por el solo hecho de no ser tuya.

No creas que todo el mundo es más dichoso que tú.

No saques la conclusión que jamás has tenido oportunidades en la vida.

No creas todos los males que oigas.

No trates de ser sino un caballero y esto significa ser persona que abriga respeto para con todo el mundo y cuya vida se rige por la máxima cristiana: "Todas las cosas que quisierais que los hombres hicieran con vosotros, así también haced vosotros con ellos."

* * *

EXAMEN DE ARITMETICA

El profesor:

—Hombre, ¿no sabe usted encontrar números homogéneos para sumar? Vamos a ver.... Si usted tiene 5 libros, y los une a 210 libros, más 150 libros, más 20 libros, ¿qué resultará?

Discípulo, lleno de gozo:

—¡Pues... una biblioteca!

* * *

PASATIEMPOS

Adivinanzas

A un ave de corral le gusta cierta clase de tubérculo, pero al poner las dos cosas juntas se convierte en otra clase de ave. ¿Sabe usted cuál es?

Cuando dos personas se sientan en un mismo banco, ¿están cerca o están lejos?

(La respuesta en el próximo número).

Solución al pasatiempo anterior:
Al rombo:

```
      R
    R A S
  R A M O N
    S O S
      N
```

A la adivinanza: La cerca de los patios.

Adivinó correctamente José Lucena, de Lajas, y por este correo le enviamos el obsequio.

ENERO 10 DE 1946

Puerto Rico Evangélico

"Pro Christo"

NUEVO AÑO

En un mundo en tinieblas, la Iglesia tiene un mensaje de luz y salvación. Que el Nuevo Año vea coronados los deseos de los que anhelan que la buena voluntad sea implantada en la tierra. Ayudemos a la Iglesia Cristiana a realizar ese dorado ideal.

PUERTO RICO

DE TODAS PARTES

EL EVANGELIO EN AEROPLANO

Tomamos de un canje:

El evangelista millonario, el célebre industrial Roberto G. LeTourneau, ha establecido una escuela de aviación para misioneros. En algunos lugares del globo un misionero tiene que invertir dos días de viaje yendo desde un lugar a otro, cuando si tuviese un avión lo podría hacer en dos horas. Para facilitarlo es que LeTourneau ha establecido esta escuela. El mismo viaja unos seis mil kilómetros en uno de sus aeroplanos semanalmente celebrando reuniones de evangelización.

EL METODISMO EN BERLIN

Dos comunicaciones de capellanes que actúan en las fuerzas armadas de los Estados Unidos—dice una revista metodista de ese país— traen auténticas noticias del metodismo en Berlín. Ambos capellanes han visitado al obispo metodista de Alemania, doctor Otto Melle, e informan haberlo encontrado en buena salud. Calculan que el 10 por ciento de todos los pastores metodistas fueron incorporados al ejército como combatientes y muchos de ellos se encuentran prisioneros. De los que no fueron incorporados, han sido encontrados sólo una pequeña cantidad, y debido a la confusión reinante en las áreas ocupadas aún no habían sido designados a iglesia alguna.

Todos los edificios de la Iglesia Metodista en Berlín han sido destruídos por los bombardeos aéreos, siendo el único que aún estaba en pie, destruído en los últimos días de las batallas. El Hospital Metodista escapó a la total destrucción, y está abierto y sirviendo aún, en una forma tan útil que dice la revista de donde tomamos estos datos "que cada pulgada de espacio está siendo usada de día y de noche."

Dos pastores metodistas fueron encontrados en Berlín que habían sido librados de una prisión alemana, en la cual ellos habían estado por más de seis años debido a su oposición al orden nazi.

De otras fuentes de información nos indican que un importante trabajo de reconstrucción está siendo hecho por los capellanes metodistas del ejército norteamericano en su contacto con los metodistas alemanes. Líderes de las congregaciones locales, con buenos informes, están probando ser útiles en la restauración del orden y del gobierno y los lazos de la fe común han demostrado que son de gran valor.

"El Estandarte Evangélico". Buenos Aires."

EL HOMBRE FUERTE DE GRECIA

Uno de los pocos "hombres fuertes" de Europa Central, es el arzobispo Damaskinos de la Iglesia Ortodoxa Griega, regente de Grecia. El último de trece niños campesinos de las llanuras de Tesalia, es un demócrata de corazón, de enorme prestigio en los Balkanes. Durante la ocupación alemana, siempre llevaba una soga, y cuando las autoridades perdían la paciencia con él, les desafiaba: "Si queréis matarme como los turcos a Gregorio, aquí traigo una soga." Salvó millares de víctimas, especialmente judíos. Sustituyó en cierta ocasión la lista entera de rehenes que iban a ser fusilados, colocando su nombre a la cabeza, seguido de otros obispos. Los alemanes no se atrevieron a cumplir sus amenazas. Hoy es sin duda alguna el hombre que decidirá la suerte del Mediterráneo en el juego político del dominio extranjero.

Transcripto.

EN PORTUGAL

J. María de Soure, escribiendo en "The Protestant" de marzo, 1945, dice: "El pueblo de Portugal, aunque católico romano, permanece fiel a los ideales de la democracia, a la supremacía e independencia del poder civil, al secularismo, y se rebela contra la mal disimulada teocracia de Salazar. Es interesante notar que los estudiantes están abandonando los seminarios católicos. Cambios políticos futuros se anuncian en la agitación creciente que se manifiesta en las repetidas huelgas y en la reciente formación del Concilio Nacional de Unidad Antifascista, cuyo programa promete democracia y verdadera libertad religiosa. El ejército de Salazar se rompe en facciones que están expuestas a entrar en conflicto. Y el conflicto solamente puede resultar en la caída de Salazar juntamente con su Estado Corporado y su teocracia autoritaria.

World Dominion, Londres.

CRISTIANOS EN JAPON

El obispo Mann, que fué obispo de Kyushu, Japón, ha hablado a la prensa de sus treinta años de residencia en Japón, y como obispo de Kyushu de 1935 a 1940, cuando creyó aconsejable renunciar la dirección de la Iglesia Cristiana Japonesa para ponerla en manos de sus miembros japoneses. Había medio millón de cristianos en el país en 1940—protestantes, católicos y ordodoxos. El obispo Mann no ve razón para creer que ellos renunciaron a su fe, ni voluntaria ni por la fuerza, durante el tiempo que duró la guerra. Ellos hicieron buena obra visitando a los afligidos y apretados, enviando lo que fué llamado "paquetes de confort" a las tropas, y sufriendo los contratiempos que la guerra ocasionó a las gentes. El obispo Mann alienta buena esperanza del efecto de los cristianos en Japón, a pesar de su reducido número, en el futuro de la nación.

Evangelical Christendom, Londres.

PALABRAS DE MAC ARTHUR

"Las alianzas militares, el equilibrio de poder, la Liga de las Naciones, todas a su tiempo fallaron. Si ahora no encontramos algún mejor sistema equitativo, Armagedón está a nuestras puertas. El problema es fundamentalmente teológico, e implica un adelanto espiritual y crecimiento del carácter que se ponga a tono con los adelantos en las ciencias y en las artes. Debe ser fruto del espíritu la salvación del mundo de hoy."

Transcripto.

PUERTO RICO EVANGELICO

Afiliado a la Asociación de Iglesias Evangélicas de Puerto Rico

Organo Oficial en Puerto Rico de las iglesias Bautistas, Discípulos de Cristo, Evangélica Unida de Puerto Rico, Metodista y Presbiteriana

Director y Administrador:

M. E. Martínez.

Editor: "Puerto Rico Evangélico, Inc."

Precio de suscripción. Pago Adelantado:

Dentro de la Unión Postal, $1.00 al año
En los demás países..... $1.50 al año

Entered as second-class matter July 10, 1912, at the office at Ponce, P. R., under the act of March 8, 1879. Acceptance for mailing at the special rate of postage provided for in section 1108. Act of October 8, 1917.

Toda la correspondencia será enviada a "Puerto Rico Evangélico," apartado 1707, Ponce, Puerto Rico.

Puerto Rico Evangélico

QUINCENARIO DE RELIGION, EDUCACION Y SOCIOLOGIA

"He sido puesto para la defensa del Evangelio." Filipenses 1:17.

Año XXXV. Ponce, P. R., Enero 10 de 1946 Número 13

Brisas Frescas del Año——

¡FELIZ AÑO NUEVO!

ESTAMOS en la época de la generosidad. A todos los parientes, amigos y conocidos les deseamos un ¡Feliz Año Nuevo! Aún al enemigo, si nos encontramos con él en callejón sin salida y en presencia de personas que esperan de nosotros manifestación de cultura, lo saludamos con un ¡Feliz Año!

Es el tiempo de los buenos deseos, la época en que no encontramos palabras adecuadas para expresar los sentimientos generosos que se nos quieren salir del corazón. Si fuéramos a juzgar a los hombres y a las mujeres por lo que se dice en estos días, acabaríamos por creer que el Reino de Dios ha sentado reales en la tierra y que ahora en ésta sólo viven angelitos y bienaventurados.

EDITORIAL

Mas, ¡cuán lejos de la verdad esta presunción! En estos días de tanto **feliz Año Nuevo** ha habido también abundancia de crímenes de todas clases, negando así con los hechos lo que tanto se ha proclamado con la boca. La maldad humana ha continuado su curso, no obstante los pronunciamientos de buena voluntad. Ha salido a la superficie la parte buena escondida en el hombre, pero ha triunfado por encima de ésta la verdadera naturaleza pecaminosa del ser humano. Es parte de la lucha eterna entre el bien y el mal, entre el hombre viejo y el nuevo, entre el ángel revestido de resplandores y el ángel caído en las tenebrosidades del infierno.

Mas no podemos contentarnos con estos hechos tristes que constituyen, en su esencia, el nervio de la Historia. El Año Nuevo es una oportunidad que Dios, en su inconmensurable misericordia, nos brinda al final de cada trescientos sesenta y cinco días. Es que el Creador de los mundos quiere que marchemos a tono con su obra, donde todo es harmonía, cooperación y servicio. Es que su voluntad nos empuja a una mejor comprensión con los nuestros, a una generosidad que tenga en cuenta al vecino como a la vida propia, a un desprendimiento de una parte del yo en beneficio del que necesita, del que está en desgracia.

El Año Nuevo nos despierta, como ninguna otra cosa, a este llamamiento de fraternidad universal. La sensación de **novedad** se manifiesta en todo, como si de mariposa adulta volviéramos, por arte de magia, a capullo embriónico para dar comienzo a un nuevo ciclo de vida. Pintamos las casas, nos compramos ropas nuevas, hacemos nuevos propósitos, nos deshacemos en obsequios con los familiares y conocidos, y a todos deseamos parabienes sin tasa y sin medida. Es el desbordamiento de una posibilidad que, por desgracia, malogramos apenas han pasado los primeros días del mes de enero.

Sirve todo esto para enseñarnos una de las grandes verdades que, por olvido u ofuscación, no tomamos en todo su valor. El año en sí no es ni feliz ni desgraciado, ni nuevo

ni viejo, ni bueno ni malo. Es una página en blanco en la cual se va a escribir **algo**; todo depende de la pluma que escribe y de la tinta con que se escribe. Puede escribirse con tinta de amor o de odio, y puede escribir una mano egoísta y criminal o una mano generosa y buena. No es con buenos deseos y corteses salutaciones que se hace el año feliz y bueno. No son los apretones de manos y palmaditas en el hombro de los diplomáticos lo que nos va a traer la paz al mundo. Los saludos y las tarjetas de felicitación pasan pronto al reino del olvido; sólo queda la actuación de cada uno como lo único real y positivo.

El nuevo año de 1946, el primero que nos visita después de los años de guerra, nos habla con lenguaje demasiado elocuente y serio. Viene como paloma con ramo de oliva en el pico, anunciándonos una era de paz y concordia que está en nuestras manos principiar. Ha dejado atrás los campos desolados, las ciudades en ruinas, los monstruos humanos reducidos a la impotencia, en suma, todo ese pavoroso cuadro cuyos colores causan espanto al espíritu y dolor intenso al corazón. Por la ventana que pone delante de nosotros, nos hace contemplar la Tierra de Promisión, donde corre la leche y la miel. Toca a nosotros, en espíritu de buena voluntad y cooperación sincera, conquistarla. Desunidos, el cananeo se cebará en nosotros; unidos, sus ciudades caerán y sus ejércitos huirán a la desbandada. No hay más que un camino para la victoria: la buena voluntad y la caritativa comprensión.

Nuestro saludo de Año Nuevo no debe ser, pues, una simple expresión gramatical o el recurso de un tradicionalismo fósil. No debe aparecer como manto que encubre una hipocresía, porque de ser así, no habrá esperanza de mejores días. Toca a cada uno hacer del Año Nuevo una oportunidad para mejorar, para crecer en virtud y generosidad. Al saludar al vecino con un **Feliz Año Nuevo,** contraemos una obligación moral: la de hacer todo lo posible para rodear al aludido de esa felicidad deseada. No es algo que esperamos que él encuentre en la casa ajena, sino en la nuestra. No es que esperamos que él sea bien tratado por los demás, sino por nosotros en nuestras relaciones diarias con él. Es nuestro propósito no engañarlo, no insultarlo, no maltratarlo, no meterle cuatro tiros o una puñalada en mitad del corazón. Pensamos en él como pensamos en la familia, como pensamos en la mujer, como pensamos en el hijo. Por arte y magia del saludo, se convierte en nuestro pariente, en sangre de nuestra sangre y en carne de nuestra carne. Hemos jurado hacerle feliz el nuevo año, rodearle de todas las condiciones que lleven a tal realización. Y si pensamos en que valemos algo, ahí está la oportunidad para merecerlo, porque sólo tienen méritos los que piensan en los demás para su bien.

El nuevo año de 1946 ha llegado, felizmente, a un mundo que lo necesita con grande urgencia. Es un mundo que tiene que rehacerse, que tiene que construirse sobre bases nuevas, donde cada cual se olvide de sí mismo para pensar en el otro. Quiera el hombre—no Dios, porque él siempre lo quiere—que, desde el diplomático que se reune con su semejante para esbozar el nuevo orden mundial hasta el ciudadano de acá que vive su vida en radio reducido, pueda decir con toda la generosidad de su corazón:

—Pase usted un Feliz Año Nuevo!

SINCERIDAD

Ser sincero es mostrar su modo de ser sin encubrimientos ni doblez. Eso de llevar en los labios una sonrisa, como en manifestación cariñosa para quienes odiamos, es lo más vil y criminal que podemos hacer.

La hipocresía es propia de espíritus cobardes. El hombre que tiene la pusilanimidad, la ninguna energía personal para demostrar su amor o su odio a todo aquello que se lo inspire, no es más que un mísero y cobarde. El carácter y la valentía han dado siempre mérito a los individuos.

Hay que ser sincero. Llevar el corazón abierto para demostrar que por eso nos distinguimos de los reptiles venenosos; porque no herimos a mansalva; porque si atacamos, lo hacemos usando armas legales y no abusando de nuestro espíritu miserable y traidor.

Emilio Zola.

Un Año Más

Un año más para el mundo ha terminado;
Un año de quebranto y de dolor;
Un año en que ha vivido confundido,
Aparte de la ley de su Señor.

¿Hasta cuándo será? Vive abatido
E insiste por sus sendas caminar;
Por el hambre se siente constreñido
Y no quiere sus sustentos conquistar.

El pecado y soberbia ha preferido,
Sus consecuencias se le dejan ver.
Pero insiste de Ti todo ha venido
Que así las cosas quieres han de ser.

¡Y no es verdad, Señor! Tú no has querido
Para Tus hijos angustias y temor;
Tú no quieres se sientan maldecidos,
Ni que miren la vida con horror.

Tú das al hombre abyecto y dolorido
Si lo quiere, consuelo y bienestar;
Tú quieres por amor verle vencido;
A tus plantas le quieres ver llegar.

Quieres se sienta feliz y bienvenido;
Que goce de Tu paz todo su ser;
Que encuentre todo aquello que ha perdido;
Que deje ya a su hermano de ofender.

Y entonces hallará lo que ha pedido
En vano en su ceguera y su dolor;
En todo entonces veráse bendecido
Porque marcha en las sendas del amor.

LAURA JORQUERA.

Origen del nombre "Protestantismo"

"En asuntos de conciencia la mayoría no tiene poder."

Dieta de Espira de 1529.

—¿Qué es esto? —exclama excrutador recibiendo la hoja que se le alcanza. Se detiene y lee para sí, pero en voz alta: **"¿Quiénes son los evangélicos?"** y volviéndose al que le obsequiara el folleto:

—¡Ah, sí, ustedes son **los protestantes!**...

—Si usted quiere llamarnos así...

—Y con más justicia que "evangélicos", puesto que son los que protestan contra la verdadera religión. Ustedes van contra nuestra iglesia católica y apostólica; reniegan de la Virgen María, de los santos...

—Permítame decirle que es un error que se ha vulgarizado sin prestar el menor examen a la crítica. Es un juicio demasiado ligero a la razón de ser y a la acción de nuestro movimiento religioso, evangélico o protestante, como guste llamarle.

—¿Por qué erróneo y ligero el juicio? ¿Qué otra cosa hacen ustedes que protestar contra nuestros dogmas, ritos, ceremonias?

—Por el nombre **protestante** con que se conoce comúnmente el movimiento cristiano evangélico usted deduce que nuestra obra no es más que negativa, iconoclasta y arremete contra todo. Deduce, por ciertas prácticas nuestras, que renegamos de la Virgen María y de los apóstoles y santos. Es un error, lo que hacemos es no rendirles culto, el cual sólo se debe a Dios...

—Que la obra de ustedes es negativa, lo comprueba, además, el hecho de que con su decantado libre examen carecen de autoridad, cada cual acomoda las cosas a su gusto y así se cae en el escepticismo, en la licencia moral, en la irresponsabilidad religiosa...

—Lejos de carecer de autoridad, señor mío, afirmamos que la Biblia en cuanto palabra de Dios es la suprema autoridad en asuntos de fe y sostenemos el valor del criterio personal.

—¿Y quién les dice cuando yerran; quién les orienta?

—Repito que tal concepto sobre nuestra obra y doctrina se debe a una errónea interpretación del epíteto "protestante" con que nos llaman o, mejor, pretenden motejarnos. Reconozco que la palabra se presta bonitamente a ello. ¿Me permite que le señale el origen histórico del nombre **protestante?**

—Con el mayor gusto. El saber no ocupa lugar, como dice el refrán...

—Luego usted podrá constatar la exactitud de mis afirmaciones.

El llamado movimiento protestante es la culminación de un proceso histórico que comenzó temprano en la marcha de la iglesia cristiana. Muy al principio de la Edad Media se sintió la necesidad de proceder a una reforma de las costumbres del clero, de volver a las fuentes puras y sencillas del evangelio de Jesús. Papas lucharon por realizar tal reforma, se convocaron concilios, pero sin éxito. Recién en el siglo XVI toma forma definida en el movimiento iniciado por Lutero.

—Pero el protestantismo no reformó las costumbres. Rompiendo con una tradición milenaria que arranca del mismo Jesús, repudió dogmas y prácticas de la iglesia, rompiendo su unidad. Si realmente pretendía reformar podría haberlo hecho dentro de la iglesia.

—Es que no era posible reformar las costumbres sin purificar los principios, que son las fuentes de nuestro pensamiento y de nuestra acción. Sin desarraigar la raíz del mismo mal que nació del olvido del Evangelio, y llevó a la esclavización a doctrinas y prácticas religiosas que se habían desarrollado al margen de las enseñanzas de Jesús. Por ello fracasó todo movimiento reformista anterior. Hacía falta algo más radical, y cuando ello quizo efectuarse fué al precio de la vida de los que lo deseaban, catalogadas de herejes, como Juan Huss o de la división como la que tuvo lugar en el siglo XVI.

—Sus palabras confirman lo que he dicho: el protestantismo es una fuerza negativa, disolvente, que desmoraliza, invalida la autoridad religiosa y termina en la indiferencia, el escepticismo, dando pábulo al ateísmo...

—Verá que no, si tiene en cuenta que el movimiento iniciado por Lutero, con el apoyo de sacerdotes y monjes, nació en un monasterio agustino, y fué llamado "movimiento o partido reformista" y también "evangélico", por dos razones fundamentales: primero, porque bregaba por la tan anhelada reforma del clero en el seno de la iglesia, y segundo, porque aceptaba como autoridad máxima, en cosas de fe, los Evangelios.

El movimiento reformista o evangélico, se fué desarrollando y arraigando en el pueblo, pese al edicto de Worms, 1521, que declaraba a Lutero hereje y fuera de ley: esto es, que podía ser muerto por cualquiera. El apoyo de algunos príncipes y del pueblo, ayudados por las exigencias políticas y razones de guerra, impidieron a Carlos V ejecutar el edicto. Pero la reforma se iba precisando como un movimiento doctrinario opuesto al de la iglesia imperante: Dió énfasis a la salvación por la fe; a la ineficacia de las indulgencias; sostuvo

bíblicamente la improcedencia de tener imágenes y menos rendirles culto. Negó la existencia del purgatorio y el culto a los santos.

Así llegó el año 1526. Carlos V estaba en buenas migas con el papa Clemente VII y esperaba recibir de sus manos la corona imperial. Para precipitar las cosas, estando convocada para junio la primera Dieta de Espira, escribió el 23 de marzo, desde Cevilla, a su hermano Fernando, que lo representara en la Dieta: "Deben mantenerse íntegramente las costumbres de la iglesia; **condenar a muerte a quienes se rehusan cumplir el edicto de Worms."**

La situación no podía ser más crítica para el movimiento reformista, cuando la política europea sufrió un cambio repentino. Clemente VII, dispuesto a coronar emperador a Carlos V, al ver que éste se oponía a sus pretensiones sobre el ducado de Ferrara, le acusó de querer esclavizar a Italia, y concretando una aspiración de las mayores inteligencias de la península, proclamó que había llegado el tiempo de la independencia de Italia. La consecuencia fué la invasión y saqueo de Roma, en 1527, por las tropas imperiales.

Suspender la ejecución del edicto de Worms, fué la contraorden que recibió Fernando. Los dos partidos se hallaban desconcertados sin atinar a como proceder.

Situación tan extraña condujo, por caminos imprevistos, a la anhelada solución: **la libertad religiosa.**

Acertaron con la solución los diputados de las ciudades, en la siguiente fórmula:

—"En algunos lugares se han preservado las antiguas ceremonias; en otros han sido abolidas; ambos piensan que están en lo cierto. Dejemos a cada uno obrar como él crea que es lo correcto hasta que un concilio restablezca la ansiada unidad, por la Palabra de Dios."

En esta forma, con el expreso convenio del recíproco respeto al propio pensar, los dos partidos entraron en un impase.

La dieta de 1526—resume D'Aubigné, en un juicio preciso—marca una fecha fundamental en la historia: un antiguo poder, la edad medida, es abatido: un nuevo poder, la edad moderna, se inicia: la libertad religiosa toma cuerpo frente al despotismo de Roma: un espíritu laico se impone al espíritu sacerdotal. Ese simple paso constituye una victoria: la causa de la reforma se ha salvado.

—Pero, mi amigo, hasta ahora no ha hecho más que confirmar que el movimiento de Lutero provocó la división de la cristiandad. Aun no veo explicado el origen del nombre protestante, aplicado al movimiento.

—Sin lo dicho no se explicaría el hecho correcto. La tolerante actitud de Carlos V era circunstancial, obedecía a razones de conveniencias políticas. Dominada la situación se celebra la paz en Barcelona entre el Imperio y la Iglesia (29 de junio de 1528) "basada en el compromiso de la destrucción de la herejía", para lo cual se convoca la Dieta en Espira para el 21 de febrero de 1529.

Aquí el partido católico predominaba, contando con el decidido apoyo imperial. Su propósito era **anular la libertad religiosa** que se venía gozando durante tres años, revocando el edicto de 1526 y actualizando el de 1521.

El 15 de marzo los emisarios imperiales anuncian a la dieta que la última resolución de Espira, que dejaba a cada estado en libertad de actuar en conformidad con las inspiraciones de sus conciencias, había provocado grandes desórdenes y que por lo tanto quedaba anulada por voluntad imperial. La lucha se hace tensa: unos por el mantenimiento de la ley de 1526, otros por el cumplimiento del decreto de 1521. Al fin se llega, por mayoría, a la siguiente transacción: A los reformados evangélicos se les prohibe extender sus doctrinas fuera de las ciudades y lugares donde el movimiento fué abrazado, pero a su vez en sus mismas ciudades no obstaculizarían a los católicos en su obra proselitista y celebración de su culto y realización de sus ceremonias.

Tan exagerada parcialidad fué rechazada por los príncipes evangélicos que afirmaron el siguiente principio:

"Rechazamos el decreto. En asuntos de conciencia la mayoría no tiene poder. Es al decreto de 1526 que debemos la paz que el imperio goza: su abolición provocará luchas y divisiones en Alemania."

Fué la actitud de las diputaciones de 14 ciudades libres, frente a 21 que aceptaron la decisión de la dieta. Dichos diputados formularon, entonces, la famosa **Protesta** que les valió, de inmediato, el apodo de **Protestantes,** apodo que se hizo extensivo a todo el movimiento, y que desde ese momento no se conoció con otro nombre.

Tuvo lugar esta **Protesta** el 19 de abril y conmovió a la dieta. Su contenido constituye la verdadera esencia del Protestantismo.

¡La protesta fué, pues, la defensa de un derecho que se le quería arrebatar: la libertad religiosa!—**D. P. Monti.**

AÑO NUEVO

Puerta que se abre a la vida, maestro que abre su libro para comenzar su clase, madre que toma al hijo en sus brazos para transformarlo en individuo adulto, página en blanco que se ofrece para principiar un nuevo capítulo—eso es el Nuevo Año.

REFLEXIONES AL PRINCIPIAR EL AÑO

Al comenzar un año nuevo, es costumbre hacer un alto en la vida, para dirigir una mirada hacia el pasado y otra al porvenir. Acostumbran los comerciantes, también, hacer un balance en sus negocios, para saber cómo marchan y corregir o enmendar los métodos empleados, si es necesario. Otros más, aprovechan la entrada del año para iniciar una enmienda en su vida, pues para ellos, año nuevo significa nueva vida.

La época ciertamente es propicia para todo esto, pues conviene de vez en vez detenerse en la carrera de la vida, para examinar el pasado y escrutar a la vez el futuro; hacer balance de todo lo que concierne a la vida y, cuando sea necesario, emplear nuevos métodos y a la vez formular delante de Dios nuevos propósitos y con su ayuda, tomar nuevas resoluciones.

Sabemos que muchos de estos propósitos nunca se realizan y que pocas resoluciones se efectúan. Con todo, es buena la práctica de hacerlos, pues nos acostumbra a examinar, aunque sea ocasionalmente, nuestras equivocaciones, a corregir nuestros yerros y a hacer propósitos de enmienda. Si al principio algunos tienen dificultad para realizarlos, al fin vencerán la dificultad y les quedará el hábito de cumplir lo que ofrecen.

Al hacer estos propósitos de año nuevo, conviene evitar los exagerados y limitarnos sólo a los que podamos cumplir, contando por supuesto con la ayuda del Señor. Van en seguida algunos de estos propósitos que ni son exagerados, ni difíciles de cumplir:

1. Me propongo orar cada día del año, particularmente a solas.
2. Leer cada día una parte de la Palabra de Dios.
3. Asistir a cada servicio de mi iglesia, a menos que me lo impida una causa justa. (Enfermedad, por ejemplo, pero que no sea lluvia, frío o calor).
4. Ganar aunque sea una alma para Cristo.
5. Pagar fielmente mis ofrendas al Señor.
6. Conservar la paz con todos, evitando el enojo.
7. Corregir en lo posible mis defectos.
8. Conservar el dominio de mí mismo.
9. Tener una palabra bondadosa para todos.
10. No hacer nada que sea impropio de mi carácter cristiano.

Todas estas resoluciones pueden cumplirse, si hay voluntad para ello y si se hace un firme propósito.

Al repetir la conocida frase: "Feliz año nuevo," tengamos el propósito de hacerlo en verdad feliz para nuestros semejantes y para nosotros mismos.

No olvidemos que mucho de nuestra propia felicidad depende de lo que hagamos por los demás. La nuestra es sólo un reflejo de la felicidad que hemos causado en otros. Hagamos, pues, felices a nuestros semejantes y labraremos así en gran parte nuestra propia felicidad.

Hay, por desgracia, quienes en vez de agradar a otros, se complacen en hacerlos sufrir. En vez de esto, agrademos a nuestros semejantes: 1. Con nuestras palabras. Vale mucho una palabra bondadosa, dicha oportunamente. 2. Con nuestra actitud cariñosa y de simpatía para otros. Una actitud benévola para con los que sufren, nunca deja de contribuir para su felicidad y para la nuestra. 3. Con nuestras acciones. No dejarán de causar efecto nuestros actos oportunos de ayuda y auxilio, en tiempo de aflicción y necesidad. Son mensajeros de amor, de felicidad y buena voluntad.

Que nuestra expresión: "feliz año nuevo", sea sentida sinceramente y animada del buen propósito de hacerlo en verdad feliz para nuestros semejantes y para nosotros mismos.

A. T.

AÑO NUEVO

Señor de los cielos, que mueves los mundos,
que todo lo abarcas en tu inmensidad;
¿Acaso podría mi labio infecundo
cantar por los siglos tu eterna bondad?

¿Qué es en tu presencia, Dios Omnipotente,
el hombre, su gloria, su vano esplendor,
si sus días pasan cual raudo torrente
y desaparece cual débil vapor?

¡Ah sí!, yo comprendo que soy impotente,
y que mi existencia cual sombra se va;
por eso contrito, inclino mi frente
Ante tu grandeza, Señor Jehová.

Otro año ya ostenta sus galas de rosa
y altivo se acerca con paso veloz;
haz, oh Señor mío, que tu faz gloriosa
alumbre mi senda, do escuche tu voz.

Y si los embates del mundo maligno
sacuden mi nave y la hacen temblar,
acude sonriente, maestro benigno,
y extiende tu mano pródiga en salvar.

Entonces, segura estará mi existencia
del lazo que extiende el vil tentador;
hasta que llege a tu augusta presencia
ya salvo por siempre, bendito Señor.

Domingo C. Mansilla.

TRIGESIMA OCTAVA CONVENCION ANUAL

de las Iglesias de los Discípulos de Cristo, que se celebrará en la Iglesia de Manatí, P. R., los días del 14 al 17 de febrero de 1946.

PROGRAMA

Lema: "Alarga tus cuerdas y fortifica tus estacas."—Isaías 4:2.

Jueves 14.—Por la tarde

3:00 Matrícula.
5:00 Breve ceremonia de iniciación de los trabajos de la Convención, a cargo del presidente Rdo. Florentino Santana Román.
5:30 Receso y comida.

Jueves 14.—Por la noche

7:15 Señor José Bonilla, presidiendo.
Sr. Nephtalí Rodríguez, dirigiendo.
Servicio devocional, 20 minutos.
7:35 Bienvenida, a cargo de la iglesia local, 10 min.
Contestación a la bienvenida, Iglesia de Candelaria.
Sra. Mariana Semprit, 10 minutos.
8:00 Anuncios por el presidente, Rdo. Florentino Santana Román.
Nombramiento de comités: (1) De ponencias, (2) De resoluciones, (3) De recepción.
8:15 Himno. Mensaje del presidente de la Convención, Rdo. Florentino Santana Román. Himno.
9:15 Bendición.

Viernes 15.—Por la mañana

8:00 Sr. Antonio Sánchez, presidiendo.
Sr. Juan Bautista Rivera, dirigiendo.
Servicio devocional, 20 minutos.
8:20 Estudio Bíblico, Dr. Angel M. Melgar.
9:00 Himno.
9:05 Informes de los delegados de las iglesias. Los informes deben venir escritos para ser leídos y entregados en secretaría. Cada delegado tendrá 5 minutos para leer su informe.
10:30 Tema: Significado del sostenimiento propio desde el punto de vista laico, Sr. Rafael Navarro.
11:00 Discusión del tema anterior.
11:30 Mensaje: Sr. Gamaliel Ortiz.
12:00 Receso y almuerzo.

Por la tarde

1:30 Sr. Miguel A. Morales Ruiz, presidiendo.
Srta. Omega Vega, dirigiendo.
Servicio devocional, 20 minutos.
2:00 Sesión de Negocios de la Convención.
1. Presentación de delegados fraternales: Comité de Recepción.
2. Lectura y aprobación de las actas anteriores.
3. Informe del presidente de la Junta Administrativa.
4. Informe del Secretario Tesorero de la Junta Administrativa.
5. Presentación de nuevos obreros, Rdo. Joaquín Vargas Mejías.
6. Informe del "Puerto Rico Evangélico", Rdo. Esteban Hernández y Rdo. Miguel E. Martínez, Director.
7. Informe del Seminario Evangélico, Dr. Hugo J. Williams, presidente.
8. Informe de la Sociedad Bíblica Americana, Rdo. Miguel A. Valentine.
9. Informe del Pastorado Universitario, Rdo. Miguel Limardo.
10. Informe del Pastorado de las Instituciones Insulares, Rdo. Baldomero Badillo Bello.
11. Informe de la Cooperativa, Librería Evangélica, Rdo. Virgilio I. González.

4:30 Himno.
4:35 Continuación de las impresiones de los delegados de las iglesias y delegados fraternales.
5:25 Himno.
5:30 Receso y comida.

Por la noche

7:30 Sr. Francisco López Peña, presidiendo.
Sr. Juan Marcos Rivera, dirigiendo.
Servicio devocional, 20 minutos.
8:00 Anuncios.
8:15 Sermón, por el Capellán Carmelo Alvarez Pérez.
9:00 Himno.
9:15 Bendición.

Sábado 16.—Por la mañana

8:00 Rdo. Florentino Santana Román, presidiendo.
Sr. Luis Rivera, dirigiendo.
Servicio devocional, 20 minutos.
8:30 Continuación de la sesión de negocios de la Convención.
1. Informe del Comité de Ponencias.
2. Elección de la nueva Junta Administrativa.
3. Elección, Nueva Directiva de la Convención.
4. Sitio para la próxima Convención.
5. Informe del Comité de Resoluciones.
6. Asuntos nuevos.

10:00 Instalación de las directivas electas.
Tema: Relación del trabajo de los Discípulos de Cristo con las Juntas Misioneras en los Estados Unidos y la Asociación de Iglesias Evangélicas de Puerto Rico, Rdo. Isidro Díaz López.
11:00 Discusión del tema anterior.
11:30 Mensaje: Rdo. Augusto Cotto Reyes.
12:00 Receso y almuerzo.

Por la tarde

Hacia el Cincuentenario de Nuestra Obra en P. R.

1:30 Rdo. Rafael Ocasio Rivera, presidiendo.
Rdo. Manuel Lizardi, dirigiendo.
Servicio devocional, 20 minutos.
1:50 Informe del presidente del Comité Pro-Cincuentenario, Rdo. Juan Rosa Alvarez, 10 minutos.
Himno.
2:00 Mensaje: Llamamiento a nuestros laicos hacia una decidida cooperación para la celebración de nuestro Cincuentenario, Rdo. Clemente Manly Morton.
2:30 Himno.
2:35 Respondiendo al llamamiento.
1. Las Damas: Sra. Adelfa S. de Pollock, 10 min.
2. Los caballeros: Sr. Julio César Martínez, 10 minutos.
3. La juventud: Sr. Domingo Rodríguez, 10 min.
4. Los ministros y misioneras: Rdo. Vicente Ortiz, 10 minutos.

3:30 Discusión del tema anterior.
4:00 Consagrándonos al servicio.

(Sigue en la página 18, Col. 3.)

Sección Poética

DESPEDIDA AL AÑO

Adiós, Año fugaz pero sincero;
te amé cuando me diste la ventura,
y cuando la ventura no me diste
también te amé, porque al decir te quiero
mi vida turbia se tornaba pura.

Los doce frutos que en sazón me diste
fueron ricos de dulce leche y miel:
y eran hermosos como lo es la vida
cuando a los pechos la ilusión los viste,
o cuando vuelve una ilusión perdida.

Nunca me diste acíbar, y si acaso
amarga fué tu leche entre mis labios,
fué porque la hice amarga sin pensarlo,
como es amargo tu postrer abrazo
o a un amigo de ayer abandonarlo.

Te vas... Año fugaz, y en tus pupilas
llevas fulgor de las pupilas mías;
tantas veces se vieron nuestros ojos...
y ahora pensar, por mí, que tú desfilas
dejando un verso entre mis labios rojos.

Adiós, Año fugaz pero sincero;
te vas con tu melena de poeta
donde cada hebra es una inmensa letra
que tiene por acento un gran lucero,
y por sonido una canción completa.

Bendigo a Dios que me permitió verte
y vivirte en la paz de mi cabaña,
y escribir una página sencilla
antes de que pudieras tú perderte
en la penumbra de una vida huraña.

Luis Antonio Martínez Bueno.

RESOLUCION

Continuaré mi vida sencilla de esperanza,
siempre fortalecido de fe y resolución;
iré cantando alegre con toda mi confianza,
de amor y de pureza henchido el corazón.

No seguiré la vía del negro pesimismo
que deja en las entrañas la venenosa hiel;
no marcho hacia la noche del triste fatalismo;
yo voy hacia la aurora con la alegría del fiel.

La queja que preocupa y el descontento
amargo
no enturbiarán mi vista que mira al porvenir.
¡Qué tedio, que agonía, que cambio más largo,
esos de la existencia que no quiere reir!

¡Qué hermosa la mañana! ¡Qué grato cantar
de aves!
¡Qué firme la promesa de nuestro Salvador!
¡Qué elevados motivos! ¡Muy justo es que yo
alabe
al Padre que me ofrece contento, paz y amor!

J. Espada Marrero.

¡JUVENTUD!

Tú que vas escalando de la vida
los primeros peldaños, inexperta,
al llamado que Cristo hace a tu puerta,
¿No haz de abrir, juventud, ya decidida?

No demores, medita en tus acciones,
en los pasos que equívocos vas dando,
¿o es que acaso pretendes, titubeando,
dividir la energía que dispones?

No es posible servir a dos potencias,
ya lo ha dicho la bíblica expresión;
¡Ve tú siempre con Dios y en firme acción,
no te dejes llevar por la indolencia!

No te quedes así, contemplativa,
de este mundo mirando las desgracias,
mira a Cristo y abate con audacia
del pecado la fuerza corrosiva.

Donde quiera que vayas sé correcta
que a tu lado ha de estar quien te vigile;
no permitas que el vicio te encandile
y te arrastre, falaz, su luz infecta.

Echa fuera tinieblas de inquietud
e ilumine tu mente el sol divino.
¡Que sea Cristo lumbrera en tu camino
y en tu vida incentivo, Juventud!

Pedro Juan Benítez.

DE PANADERO A ESCRITOR Y PREDICADOR EVANGELICO

Por José L. Delgado.

Desde hace ya más de treinta años, reside en Cuba un hijo del Brasil, quien dignamente honra tanto a su patria de nacimiento como a la de su adopción. Poseedor este brasileño de grandes disposiciones para el cultivo de las letras, su obra literaria es harto prolífica y de grandes alcances intelectuales. Hecha extensa por la constante publicación de valiosos folletos y de instructivos libros que ya llegan a cerca de una docena de volúmenes y por su fecunda colaboración en más de cincuenta periódicos y revistas evangélicas y profanas de casi todos los países de habla española de nuestro hemisferio, ha sido objeto de elogiosas críticas de parte de la prensa e intelectuales de la América Latina. Su fama como autor ha repercutido aún hasta en los Estados Unidos, en donde la Universidad de Minnessota le ha incluído en el tomo primero de una serie de libros que sobre escritores latinoamericanos empezara a publicar en el año 1941.

Este prominente intelectual latinoamericano lo es el ameno escritor, brillante periodista y fervoroso predicador del Evangelio de nuestro Señor Jesucristo, Sr. A. Pereira Alves, pastor de la iglesia bautista en Cumanayagua, Cuba.

Al escribir estas líneas, no es nuestro propósito el enjuiciar la labor literaria de Pereira Alves. Esto lo dejamos a aquellos que pueden hacerlo con mucha más maestría que nosotros. Nuestro objetivo aquí, es el de dar a conocer a nuestros lectores y a los admiradores del compañero, algunos datos de su accidentada vida.

A. Pereira Alves procede de una humilde familia del estado de Pernambuco, república del Brasil. Al inquirir de él sobre sus padres, nos contesta que no sabe quienes fueron. Sólo nos ofrece una triste y desgarradora historia de su queridísima madre. Nos cuenta que allá por el año de 1886 o 1887, su madre murió mientras descansaba, en una noche fría, en el portal de la casa de unos humildes campesinos, en el lugar llamado "Lagoa das Pombas", entre San Bento y Garanhuns, en el interior del estado de Pernambuco. Al siguiente día, aquellos campesinos ignorantes, por no molestarse en caminar algunas leguas para dar cuenta de la muerte de aquella mujer, la enterraron como si hubiera sido el cadáver de una perra, cerca del camino. El niño Pereira, que acompañaba a su madre, quedó en la casa de aquel señor, en poder de su familia.

Huérfano del calor y los mimos de su queridísima madre, el niño Pereira Alves creció entre rústicos campesinos, todos ellos ignorantes y supersticiosos. No obstante decir aquel buen señor que Pereira era su hijo, nunca le dió oportunidad de siquiera aprender las letras del alfabeto. Tampoco hubo mucho cariño para el huérfano. "Me trataba muy mal", nos dice Pereira. Y luego añade: "Así que yo tenía unos trece o catorce años, en 1899, lo abandoné." ¡Qué triste suerte tienen muchos huérfanos! Si le trataban mal, qué muy natural que se fugara de aquella casa. Preferible la libertad sin abrigo antes que el trato cruel con falsa protección.

A. Pereira Alves.

En 1903, lo encóntramos trabajando en una panadería, en la ciudad de Aracajú, Brasil, hecho ya un mozo de dieciocho años de edad. A esta edad, en que por regla general un joven ya ha concluído sus estudios de segunda enseñanza y es poseedor de una mediana cultura, todavía Pereira Alves no sabía leer ni escribir. Desde que se fugó de casa de sus supuestos protectores hasta entonces, sólo había vagado de pueblo en pueblo y de ciudad en ciudad sin más ambición en la vida que la de ganarse unos centavos para comer, vestir y dormir en donde pudiera.

Sin embargo, nunca es tarde para comenzar una educación. Un compañero suyo, y por cierto también del estado de Pernambuco, le aconsejó aprendiera a leer. Aceptó la sugestión y con entusiasmo se dedicó a la dura tarea de aprender a conocer las letras del alfabeto. Su compañero se improvisó en su maestro, y todas las tardes, después de las faenas del día, le daba clases, en un abecedario manuscrito, preparado por su propio compañero. Pronto aprendió no sólo a conocer las letras y juntarlas en sílabas sino también a escribirlas. De ahí en adelante siguió estudiando solo, hasta que aprendió a leer correctamente y a escribir un poco, dedicándose luego a leer y estudiar cuanto libro, revista y periódico caía en sus manos.

Dos años más tarde, en 1905, hizo lo increíble. Escribió su primer artículo. Esto ocurrió en la ciudad de Santos. Se había asociado en esta ciudad con los espiritistas. Pero muy pronto se retiró, debido a una acción inmoral de parte de la "medium". Esta injustificable acción echó por tierra las teorías y prácticas de Allán Kardec de la mente y el corazón del joven Pereira Alves. Escribió un artículo contra el espiritismo. Se lo enseñó a un amigo suyo, más inteligente y de bastante preparación, quien después de leerlo y corregírselo un poco, le aconsejó lo enviara a un periódico. Así lo hizo, y pocos días después, para su sorpresa, su artículo fué publicado. Este hecho le llenó de tanto júbilo, que según él se expresa, parece que aumentó varias libras en su peso. Natural que así tenía que ser. Era su primer escrito de su vida. Aunque producto de su escasa preparación intelectual, ya que sólo hacía unos dos años llevaba de estudio, y con conocimientos muy limitados, no más de un segundo o tercer grado de escuela primaria, el caso es que este hecho le hizo ver su vocación al periodismo, y hacia esta finalidad enfocó de allí en adelante las ambiciones de su vida. Se constituyó en un cronista de fiestas y hechos cívicos en donde quiera que iba. Y todo ello sin dejar de estudiar.

En el año de 1908 se fué para Uruguay, en donde empezó a aprender el idioma español. Más tarde, en 1909, pasó a la Argentina, estableciéndose en la ciudad de Campana, en donde se colocó de pintor de brocha gorda en los talleres del ferrocarril. Su empeño ahora, era estudiar a fondo el español, dominarlo y hacerse un periodista profesional. Hasta entonces, sus actividades intelectuales las había desarrollado en su idioma vernacular, el portugués. Como era inteligente y había a la vez buena disposición hacia los estudios, no perdió su tiempo. Estudiaba, Leía. Meditaba. Escribía. Y leía y estudiaba de todo: ciencias, filosofía, historia, literatura, periodismo, religión, etc.

En Campana fué lider obrero. En septiembre de 1910 publicó su primer artículo en español en "La Defensa Popular," semanario de Campana. Pronto se dió a conocer como periodista viril. Ya no sólo sus artículos

(Sigue en la página 16, Col. 3.)

HOGAR Y NIÑEZ

NAHOSI Y EL LEOPARDO

Historia relatada por una oficiala misionera del Africa

Muy temprano, como es costumbre de los nativos, se había ido Nahosi a su trabajo en su parcela de campo. A la usanza de esa gente, había atado a su hijito a sus espaldas. El día era caluroso y la madre pensaba en lo expuesta que estaba la cabecita de su chico a los rayos del sol y también a los sacudimientos producidos por los movimientos de su cuerpo al trabajar. Contra su costumbre, desató al niñito y lo puso en el suelo, a la sombra de algunas plantas de maíz.

Muy poco tiempo después se acercó un leopardo, el cual, sin hacer ruido, tomó al bebé exactamente como una gata toma a sus cachorritos, y desapareció en dirección al bosque.

Los gritos del pequeñuelo asustaron a la madre, quien armada tan sólo con la azada, con la cual había estado trabajando, corrió al felino, dándole golpe tras golpe.

Herido y atontado por los fuertes golpes, la fiera dejó caer su presa y huyó rápidamente.

¡Valiente Nahosi! Admiramos tu arrojo.

Jesús, quien bendecía a los niños y consolaba a las madres de Jerusalén, también quiere que las mujeres del Africa, como Nahosi, acudan a El.

* * *

¡Qué enorme tarea aguarda a los misioneros en el Africa! ¡Cuán atrasada está la educación y la higiene, sin hablar de la asistencia médica! En algunas partes del Africa Occidental casi la mitad de las mujeres sufren de bocio. Calculemos lo que eso significa para el porvenir de estos pueblos. La mortandad de la infancia es espantosa. Las mujeres mayormente, pero también los hombres, viven en constante temor de los malos espíritus y a veces éste vence aún al propio amor a los hijos.

En una aldea del Africa Occidental vivía una mujer en cuyo campo había fracasado la cosecha dos años seguidos. Consultó al exorcista, quien declaró: "Sobre tu campo hay una maldición. Solamente mediante un sacrificio puede apaciguarse la ira de los espíritus."

—¿En qué consiste el sacrificio?—preguntó la mujer.—¿Una gallina, quizás?

El exorcista murmuró unas frases de juramento y luego dijo:

—Una gallina no; eso no basta.

—Entonces, una cabra—sugirió la mujer.

—No.

—¿Una vaca?

—Tampoco.

—¿Qué entonces?—gritó la pobre mujer, llena de miedo.

Y el exorcista contestó:

—Tu hijo, tu varoncito, es lo que tienes que sacrificar.

Y la madre sacrificó a su hijito. Luego el pequeño cadáver fué secado al sol, después molido, y al fin, junto con la semilla, sembrado en el campo.

¿Por qué hacía eso esa mujer? ¿Acaso por carecer del amor de madre? ¡No! Si un leopardo u otro animal salvaje le hubiera robado al hijito, lo hubiera defendido, como Nahosi, aún con peligro de su vida. Pero lo que le había ordenado el hechicero, eso era orden inapelable, que había que obedecer sin considerar las consecuencias, y eso por miedo y superstición.

Un conocedor de la obra misionera en el Africa ha dicho: "El Africa Occidental no será ganada para Cristo hasta que no hayan sido ganadas sus mujeres. Sus múltiples sufrimientos tienen que ser aliviados. Su influencia como madres no puede ser sobreestimada. Ganad a las mujeres y ganaréis también a los hombres."

Desde que el Ejército de Salvación inició su obra en Lagos, capital de Nigeria, ha hecho hermosos progresos, y los salvacionistas de la Costa de Oro están representados por misioneros fieles y abnegados.

(En El Grito de Guerra.)

CONSEJOS DE SAN JUAN A LOS CRISTIANOS

El Sr. Ramírez le pagaba quince centavos por semana a Pedro por sacarle sus ovejas al campo cada mañana, cuidarlas todo el día, y traerlas al redil por la noche.

Un día Pedro fué a ver al Sr. Miranda, un vecino del Sr. Ramírez. Este salió a la puerta y le preguntó al muchacho: "¿En qué te puedo servir, jovencito?"

Pedro le dió una contestación que dejó al Sr. Miranda a la vez sorprendido y enojado. Le dijo, "Vengo a decirle, señor, que hay que matar a su perro, el Pirata."

"¿Cómo? ¿Matar a mi perro de San Bernardo? ¿Quién dice que lo tengo que matar?"

"Yo lo digo, señor, porque por tres días seguidos ha corrido a mis ovejitas. Por eso hay que matarlo," le contestó el muchacho.

"No sabía que tenías ovejas, Pedro. ¿De dónde las has conseguido?"

"Son del Sr. Ramírez y me paga quince centavos a la semana para que se las cuide."

Entonces le preguntó el Sr. Miranda: "¿Le has dicho al Sr. Ramírez que el Pirata las ha corrido?"

"No señor", le contestó Pedro, "pero ahora se lo digo a usted."

"Está muy bien, Pedro. Pero no voy a matar al Pirata. Yo te daré quince centavos a la semana para que no le digas al señor Ramírez cuando el Pirata corra sus ovejas. ¿Lo quieres?"

El pastorcito se fijó en el Sr. Miranda por un momento, y luego dijo: "No señor; no lo puedo hacer. Si recibo ese dinero usted me estará pagando por mentir. Yo no miento por todo el dinero en el mundo."

Aquel hombre miró con admiración al muchacho, diciéndole: "¡Bien hecho, amiguito! Ahora comprendo que el pastorcito de mi vecino no le tiene miedo a un hombre mucho más grande que él. ¡Muy bien hecho! Tú has mostrado más honestidad que yo. Le voy a decir al Sr. Ramírez, que si no te aumenta tu sueldo, te voy a ofrecer treinta centavos a la semana para que vengas a trabajar conmigo. También voy a encerrar al Pirata para que no vuelta a molestar tus ovejas. ¡Adiós, pastorcito!"

* * *

El apóstol San Juan escribió una carta a una señora cristiana aconsejándola acerca de cómo debía vivir para ser una cristiana que agradara al Señor Jesús. Entre los muchos consejos que le dió, le habló de la importancia de seguir la verdad siempre. Eso es lo que hizo el pastorcillo Pedro, y eso es lo que espero que todos ustedes van a hacer también en todas ocasiones.

ENVIAN SALUDOS

El soldado Héctor Ruperto Pagán envía calurosos saludos a los evangélicos de Puerto Rico, especialmente a su amada Iglesia Presbiteriana de Las Marías.

MISCELANEAS

INFORME DE LA ASOCIACION

Insular de Damas a la Asociación de Iglesias Evangélicas de Puerto Rico

Señor Presidente, queridos hermanos y amigos:

El año pasado, en la ciudad de Arecibo, tuve por primera vez el honor de dirigirme a ustedes con el propósito de informar sobre la labor llevada a cabo por las diferentes sociedades de damas evangélicas en la isla. En aquella ocasión pude informar muy poco debido a que sólo comenzaba a conocer la obra evangélica en la isla. Aún no había tenido la oportunidad de ver y estar segura del gran trabajo, la abnegación, el esfuerzo y en muchas ocasiones el sacrificio con que la mujer evangélica lleva a cabo su labor de evangelización y cooperación ciento por ciento, hombro con hombro, y siempre tratando de hacer lo mejor para las iglesias, para los pastores, para la congregación, para la comunidad en general. Tal vez les extrañe la manera de expresarme, pero he de ser sincera delante de ustedes, y no es un secreto en las iglesias. Los pastores saben cómo se esfuerzan y trabajan las damas de todas las edades en las diferentes iglesias de la isla.

Más que probado quedó este hecho en nuestra última asamblea que se celebró el 3 y 4 de agosto de este año en la Iglesia Bautista de Río Piedras. Esta asamblea había de celebrarse en San Germán, y después de tener todo preparado, inclusive programa y anuncios, por razones inesperadas, la cambiamos a la ciudad universitaria, donde la Iglesia Bautista, pastoreada por el Rdo. Francisco Colón Brunet y la Sociedad de Damas, probaron una vez más su gran hospitalidad. Nos abrieron las puertas de la iglesia y también de sus corazones de par en par, llenos de entusiasmo y de amor. Con sus esfuerzos e iniciativa, especialmente su buena voluntad, nos fué posible llevar a cabo esta asamblea.

Como ustedes saben, el 3 y 4 de agosto tuvimos ciclón anunciado y una tormenta de lluvia nos azotó los dos días, pero esto no fué razón para que las damas de la isla se amedrentaran quedándose en sus casas. Debajo de aquel torrente de lluvia, pudimos efectuar una asablea gloriosa. Cien mujeres llenaban la iglesia la tarde del tres de agosto, 41 sociedades representadas, en el siguiente orden: 11 sociedades presbiterianas, 10 evangélicas unidas, 10 metodistas, 7 bautistas y 3 discípulos de Cristo. Recibí telegramas y cartas de muchas sociedades. Deseo hacer constar que la zona más castigada por la lluvia fué Bayamón y sus pueblos limítrofes, en donde las iglesias son casi todas discípulos de Cristo. Recibí una carta de la Presidenta de los Discípulos, doña Cunda Torres, expresando su tristeza por no haber tenido una representación más nutrida de sus damas. Entre otras cosas me dice: "Mientras ustedes celebraban la asamblea, nosotras estábamos con el agua a la cintura, luchando con la adversidad de la lluvia." He querido hacer notar estos pormenores para que ustedes se den cuenta hasta donde llega el arrojo y entusiasmo de la mujer evangélica, y de todo lo que es capaz cuando se trata de trabajar por la obra del Señor.

Las resoluciones aprobadas en la asamblea fueron las siguientes:

1. Dar voz y voto en las asambleas a las misioneras y esposas de ministros, aunque no sean delegadas.
2. Aumentar la cuota de cada sociedad a $1.00 anual.
3. Que cada sociedad envíe directamente a tesorería lo que quiera y pueda como donativo para la Escuela Presbiteriana de Lajas.
4. Que se siga la recaudación de fondos con el fin de crear lo suficiente para un posible asilo de ancianos evangélicos. Actualmente tenemos una campaña para comprar un Bono de la Victoria y con éste serán tres los que posee la asociación.
5. Que no se fije fecha constitucionalmente para las asambleas.
6. Que todas las sociedades sean informadas de estos acuerdos.
7. Que recordemos a nuestras enfermas y se les envíe cartas de consuelo.
8. Que se dé las gracias por escrito a todos los que tan bondadosamente han cooperado con nosotras, muy especialmente a "Puerto Rico Evangélico", que siempre ha estado a nuestras órdenes.
9. Que iniciemos una campaña para estimular y ampliar los conocimientos literarios entre nuestras mujeres.
10. Que cada sociedad tenga una copia de la constitución.

La próxima asamblea se celebrará en Fajardo. La directiva fué reelecta con excepción de la tesorera. La Srta. Cofresí, después de haber hecho un magnífico trabajo el año pasado suplicó que no la reeligieran, por lo cual se nombró a la señora Emily Dixon de Ruiz, quien actualmente es tesorera.

Que sea esta asamblea un verdadero éxito, y que todos unidos en el amor y servicio, podamos llevar en alto el bello estandarte del Evangelio de Cristo, y que El, que todo lo puede, nos guíe y nos inspire para un día poder decir: "Señor, Puerto Rico entero te pertenece, tú eres el Rey y Señor en esta amada tierra."

Carmen R. Soto.

EXPRESION DE GRATITUD

Imposibilitado de contestar las muchas cartas y telegramas de simpatías que he recibido con motivo de la muerte repentina de mi querida e inolvidable esposa Inocencia, compañera de mi vida durante 32 años, deseo por medio de esta breve nota expresar a todos mi profundo y eterno agradecimiento.

Todos mis amigos y hermanos vivirán eternamente en mi corazón. Nunca les olvidaré. El consuelo recibido en esta prueba es de valor inestimable.

Doy gracias también a mi Señor porque siempre ha estado conmigo, y porque me da la seguridad de que algún día he de encontrarme con los míos en la Mansión Celestial.

Cruz Sánchez.

CARTA ABIERTA

San Juan, P. R., Dic. de 1945.

Amados hermanos en el Señor:—

El nuevo pastor de las Instituciones Insulares os saluda cariñosa y fraternalmente, y se complace en ofreceros su amistad y su hogar sito en la Ave. McArthur en "El Vedado", Hato Rey.

Como ya ustedes saben, el trabajo misionero en las Instituciones Insulares: Sanatorio, Manicomio, Presidio y Leprocomio está bajo los auspicios de la Asociación de Iglesias Evangélicas de Puerto Rico. Es un trabajo interdenominacional y se sostiene con la ayuda de las Juntas de Misiones Nacionales y por las ofrendas voluntarias de las distintas iglesias evangélicas de nuestro país.

Deseamos expresar nuestro agradecimiento a todas las iglesias que están cooperando con las Instituciones Insulares; y, en nombre de la caridad cristiana, suplicamos encarecidamente a las iglesias que aún no están cooperando que lo hagan a la mayor brevedad posible. Necesitamos vuestras oraciones y vuestra ayuda material. "De gracia recibísteis, dad de gracia." "Dios bendice al dador alegre."

En estas fiestas de Navidad deseamos poner un poquito de alegría en el corazón de estos pobres enfermos del cuerpo y del alma. Para comprar los regalos necesitamos dinero. ¿Queréis ayudarnos con algo para esta obra de caridad cristiana y de amor fraternal?

Que en estas Pascuas y en todo el Nuevo Año, Dios os bendiga abundantemente y os conceda salud, felicidad y dinero.

Fraternalmente,

B. Badillo Bello.
Pastor.
Apt. 4544, San Juan.

Nota: Toda contribución debe ser enviada a la siguiente dirección: Rdo. F. Colón Brunet, Apt. 277, Río Piedras, P. R. Tes. Comité Instituciones Insulares.

El soldado de primera clase, Guillermo Sierra Marrero, quien regresa victorioso a su suelo querido después de haber tomado parte activa en el frente de guerra europeo, saluda cariñosamente a sus familiares y hermanos en Cristo al través de nuestra revista "Puerto Rico Evangélico."

Pertenece el joven Guillermo a nuestra iglesia Discípulos de Cristo en Candelaria, que pastorea el Rdo. Virgilio González.

PRIMERA IGLESIA
Evangélica de Habla Española, ciudad de Nueva York

La Iglesia Evangélica Española, matriz del movimiento evangélico entre la población hispana de la ciudad del Hudson, sella una página más de su gloriosa historia como antorcha guiadora y hogar espiritual para las almas abatidas que claman por un refugio tranquilo en medio de la vorágine mundial de esta gran urbe. Gratas y abundantes han sido las bendiciones que el Señor nos ha conferido en los años pasados, pero el atardecer del año 1945 ha de ser de eterna recordación para esta grey. Durante todos los domingos del mes de noviembre tuvimos el privilegio de oir al connotado orador sagrado Rdo. Domingo Marrero Navarro, quien con su fácil, elocuente y cálido verbo abría las cámaras de nuestros corazones para depositar en ellos al bálsamo consolador del Cristo resucitado. Muchas fueron las lágrimas que se vertieron: pero no lágrimas de amargura, sino lágrimas que son el producto de la conmoción interna que produce el gozo de la salvación.

Pero no es eso todo, con el mes de diciembre vino también el Rdo. Rogelio Archilla. Ahora las bendiciones se duplicaron, pues no tan sólo nos predicó este ilustre mensajero de Cristo los domingos, sinó que también todos los miércoles de diciembre. El Rdo. Archilla es uno de esos predicadores cuya amistad con Cristo ha llegado a ser íntima y conoce al dedillo el programa de la salvación. De sus labios fluye la palabra de Dios como el agua de la inmensa catarata que cumple su misión de refrescar a todo cuanto le rodea. Fueron, pues, estos días para nosotros de una experiencia semejante a la de los discípulos de Emmaus cuando llenos de gozo decían: ¿No ardía nuestro corazón en nosotros mientras nos hablaba y cuando nos abría las escrituras?"

Despedida al año de 1945

En la noche del 31 de diciembre celebramos el 25° aniversario de la fundación de nuestra Sociedad de Esfuerzo Cristiano con un velada lírico-literaria-religiosa. Reinó un ambiente de verdadera confraternidad cristiana. Se distribuyeron certificados de asistencia y cooperación a los miembros que así lo merecieron, nos intercambiamos regalos, se hizo una representación dramática del advenimiento de nuestro Salvador y luego se procedió a instalar la nueva mesa directiva. Ofició en este acto el pastor asociado de nuestra iglesia, Sr. José C. Martínez. A las 10:15 P. M. se inició el servicio de espera de año.

Unos cien hermanos nos quedamos a esperar el nuevo año. Fué este un servicio glorioso; oficiando nuestros dos pastores, el Rdo. Edicer N. Rodríguez y el Sr. Martínez, nos gozamos en un acto de consagración a mejores servicios en el año 1946. El tiempo fué poco para oir los testimonios elocuentes de los hermanos que no pueden callar las maravillas que Dios obra para el beneficio de sus hijos. La meditación de la ocasión estuvo saturada del poder de lo alto y encaminada a una mejor orientación en lo que se refiere a nuestro deber de cristianos. Y así, entre abrazos y felicitaciones, dimos la bienvenida al nuevo año. Había allí cubanos, puertorriqueños y mejicanos, pero todos con nuestros corazones llenos de un mismo gozo, el de ser cristianos.

Todas las sociedades de esta iglesia nombraron sus respectivas directivas: "Sociedad de Esfuerzo Cristiano". Presidente, Eliud Pizarro; vicepresidenta, Srta. Lydia Martínez; secretario, Juan Vega López; tesorera, Providencia Morales; corresponsal, Hilda Malavé; consejera, Andrea Bello.

Sociedad de Damas "Hijas del Rey": Presidenta, Jacinta Vega López; vicepresidenta, Hilda Malavé; secretaria, Srta. Catalina Gastón; tesorera, Ramonita Martínez; corresponsal, Monsita Hernández; consejera, Ana Rosa Rodríguez.

Sociedad "Defensores del Hogar": Presidente, Carlos Jusino Soler; vicepresidenta, Hilda Malavé; secretario, Antonio Malavé; tesorera, Florinda Cáceres; consejera, Ramonita Martínez; corresponsal, el que suscribe.

Juan Vega López.

CUADRAGESIMO ANIVERSARIO

La Iglesia Bautista de la Playa de Ponce celebró con gran regocijo y profunda satisfacción su cuadragésimo quinto cumpleaños el 6 de diciembre de 1945. Desde la última semana del mes de octubre hasta la primera semana de diciembre se llevó a cabo una grandiosa fiesta espiritual, la cual dejó en el ánimo de todos el deseo de un mayor acercamiento al Señor. Muy sazonados frutos rindió la campaña. Veinte y tres almas se allegaron ante el altar de Dios para depositar en Cristo sus culpas y empezar nueva vida en El.

La primera semana la dedicamos exclusivamente a la oración. Nuestro lema fué "Avivamiento personal para un avivamiento colectivo." Nuestro himno-petición a Dios: "Señor, te pedimos un avivamiento que empiece primero en mí." Y el Señor oyó y nos dió el gozo de ver contestada

(Sigue en la página 17, Col. 1).

NOTICIAS DE LAS IGLESIAS

CAMPO PRESBITERIANO

AGUADILLA
Higüey

El nuevo año de 1946 ha encontrado a esta iglesia en uno de los edificios más cómodos y hermosos del Presbiterio. Hace cinco años que la Misión Presbiteriana cedió el uso de la Escuela Presbiteriana a la Comisión de Servicio de Guerra de la Iglesia Presbiteriana, que necesitaba un local para proveer a los soldados continentales de la Base de un Hogar y Casa de Fraternidad. Con el nombre de "Fellowship House" esta casa ofreció abundante servicio a los militares. La Comisión de Servicio de Guerra mejoró notablemente el edificio. El primero de diciembre fué traspasado nuevamente a la iglesia del Higüey, y ya han empezado nuevamente las actividades religiosas. Se ofrece primer grado, kindergarten y "nursery" diariamente. Cada noche está señalada para una actividad distinta: lunes, noche de las damas; martes, noche del coro y del Club Dramático; miércoles, estudio bíblico y círculo de oración; jueves, noche de los niños; viernes, noche de los jóvenes; domingo, predicación y escuela bíblica. El edificio se llamará Casa de Fraternidad. Nuestras actividades serán variadas y tendrán como objetivo llevar al conocimiento de Cristo al mayor número posible de personas a través de diversos medios.

Fin de Año.—La Iglesia esperó el nuevo año con un emocionante servicio de oración. La familia Vélez Santiago y la familia Rivera Jusino alternaron en la interpretación de inspirados himnos. Al sonar la campanada de las doce, éstos últimos cantaban "Las Campanas" mientras todos los presentes, con simbólicas velas encendidas, meditaban. El servicio fué precedido por una movida reunión social.

Comunión de fin de año.—El récord de asistencia a nuestras comuniones fué roto en la Comunión del 30 de diciembre. Inspirador fué el servicio, con tres profesiones de fe y un bautismo.

Drama de Navidad.—El Club Dramático de la iglesia presentó el drama Noche de Paz, escrito por nuestro pastor, ante nutrida concurrencia.

La interpretación fué muy real, y el éxito lisonjero. El Club Dramático presentará próximamente un drama secular para allegar fondos para equipar nuestra cancha.

Escuela Bíblica.—204 personas recibieron regalitos de Navidad en ocasión de esta gloriosa festividad. Comenzando en enero, la Escuela Bíblica será dividida en grados, con un cuerpo de maestros, material graduado y cursos de tres meses.

Hacia el Norte.—Para estar algunas semanas con su hija Myriam, embarcó al Norte nuestra querida hermana doña Esperanza Ruiz de Torres. Myriam espera la llegada de la cigüeña en estos días. Feliz viaje y ricas bendiciones les deseamos.

De regreso de Trinidad, está entre nosotros el joven Guillermo Colón Bonet, que está participando de lleno en nuestras actividades.

A 600 números semanales llega ya la circulación de nuestro periodiquito "Rayitos de Sol", escrito para los niños de la Escuela Bíblica. Siete iglesias están usando el mismo semana tras semana.

De vacaciones en Aguadilla se encuentra la familia del pastor, residente en Cataño. Doña María y las muchachas han participado en el cántico de himnos especiales.

De suculenta puede describirse la cena fraternal celebrada el 3 de enero en un ambiente de cristiana camaradería. Felicitamos a la hermana Luz V. de Torres y sus cooperadoras en la preparación del menú. El propósito fué despedir a doña Esperanza.

Hondamente sintió la iglesia la partida de doña Isabel Salés a morar con el Señor. Como homenaje póstumo se guardó un minuto de silencio a su memoria en la última comunión, el vino de la cual fué un obsequio de la dama fenecida poco antes de que el Señor la llamara.

El Rdo. Cardona y el candidato Juan Emilio Acevedo predicaron en nuestra iglesia durante los dos últimos domingos.

S. J. V. S.

CAMPO BAUTISTA

CAGUAS

Lolita Díaz Alfaro.—Pasando una corta temporada en la casa de nuestro pastor, nos visitó con frecuencia en varios servicios esta estimada hermana, que pertenece al grupo de maestros bíblicos de la Iglesia de los Discípulos en Toa Alta. Deseamos que vuelva pronto y esté más tiempo entre nosotros.

Francisco Ramos.—Desde hace varias semanas hemos conocido a este fiel y amable hermano, procedente de la Tercera Iglesia Bautista Española de Nueva York.

Carmen Rodríguez de Moyett.—A fines del año pasado se ausentó de nosotros esta buena hermana para establecer su residencia en Nueva York. Con este motivo se celebró un fraternal servicio de despedida en la casa de sus padres la noche de diciembre 14. El hermano don Julio Ortega estuvo muy acertado al comentar el Salmo 121.

Necrológica.—Falleció en el Sanatorio Insular uno de los más fieles y amados miembros de esta iglesia: el inolvidable y paciente hermano Ramón López Delgado, quien por sus actuaciones y consagración hacía honor a su iglesia madre. Lamentamos profundamente la ausencia definitiva de un cristiano tan bondadoso como él.

Día de Reunión.—Fué celebrado el 16 de diciembre con gran entusiasmo. Hubo 600 de asistencia, 310 Biblias y Nuevos Testamentos y una ofrenda de $63.51.

GURABO

Nacimiento.—Los esposos Juan Santiago y señora han sido gratamente sorprendidos con la llegada de su tercer hijito, quien vino al mundo en el hospital "Memorial Ryder" de Humacao. Llevará el nombre de Renée.

Hada Emy es el nombre de la bella y hermosa niñita que le trajo la cigüeña a los esposos Domenech Cruz. Que Dios la cuide siempre son nuestros deseos.

La familia de nuestro ministro va aumentando, pues una de sus hijas le obsequió con un precioso nietecito que llevará el nombre de Renée Efraín, hijo de los esposos González Ferrer.

Enfermas.—Se encuentra totalmente restablecida de la operación a que fuera sometida la señora Andí Candelaria. Gracias a Dios y gloria a El que una vez más contesta nuestras preces.

Nos alegramos con el hermano don Lolo, pues ya su esposa se encuentra mucho mejor y está de nuevo con él después de haber estado por un tiempo en una clínica en San Juan, enferma a consecuencia de una caída. Deseamos a doña Mary que pronto pueda estar de nuevo en la iglesia alabando a Dios.

Embarca.—Partió para el Norte

nuestro querido amigo Ramón Cruz Hayas, esposo de nuestra apreciada hermana Ana María Ferrer. Quiera Dios que su estada allá sea para provecho material y espiritual y que se acostumbre.

Una hermana.

GUZMAN ARRIBA

Entre las actividades llevadas a cabo durante el año de 1945 en este campo misionero, merecen especial mención nuestras excursiones a las iglesias bautistas de Toíta, Aguas Buenas, Cedros y Barrio Obrero. Nuestro actual misionero se caracteriza por su amor a estos paseos, que tan buenos resultados producen en las congregaciones.

El nuevo año nos hallará en situación mucho más ventajosa que lo que nos halló el 1945. Hemos construído en los terrenos de nuestra Convención una hermosa residencia para la familia pastoral, y un nuevo templo que pronto será inaugurado. También se organizará en la sección El Salto de Peniel, una nueva iglesia, que vendrá a ser la número cuatro de las que componen este extenso campo misionero.

El día 12 de noviembre pasado celebramos una fiestecita para conmemorar el primer aniversario del pastorado de nuestro actual misionero, el hermano José Santana Meléndez, quien en tan escaso tiempo ha logrado realizar una labor digna de encomio y admiración. Esa noche hubo de todo, dulces, poesías, regalos, etc., pero lo mejor de todo fué el mensaje que nos trajera el Rdo. José Terrón Cabrera sobre el tema, "Pensando en Otros."

Nota luctuosa.—El 7 de diciembre durmió en el Señor nuestra amada hermana Ramona Estrada Delgado, después de 7 años de larga enfermedad. Fué una mártir del dolor, una santa que nunca renegó de su cruz ni dudó del amor divino. Cuando le visitábamos, nos recibía con una sonrisa; cuando le hablábamos del Señor y de su amor, asentía con una demostración de fe que nos hacía pensar en la firmeza de la roca.

C. Estrada Delgado.
Corresponsal

PONCE

Miramar

Nos complacemos en informar que la campaña para reparación del pabellón y construcción de nuestros escaños, fué un éxito. Deseamos expresar nuestro profundo agradecimiento a los hermanos y amigos por su generosa aportación.

Inauguramos nuestro precioso pabellón y sus escaños con una escuela bíblica especial que se llevó a cabo el domingo 25 de noviembre 1945, a la cual asistió una concurrida comisión de la Iglesia Central compuesta por nuestro buen querido Rdo. Bernier, Pedro Vázquez y las misioneras Adela Tarrats e Inés M. Quiles. También nos visitaron otros miembros más de la Iglesia Central. Nuestra fiesta espiritual fué gozosa. Todos los miembros de la comisión nos deleitaron con jugosos y pequeños mensajes. Gracias a estos hermanos por su visita y por sus mensajes de aliento.

No queremos olvidar a nuestro buen amigo don Juan Torres, esposo de nuestra hermana doña Francisca Laó, por su valiosa colaboración, tan meritoria y desinteresada, para nuestra obra. Que el señor le colme de bendiciones.

Las hermanas Eva Ida y Angelita Torres nos deleitaron con un himno dedicado a la juventud, cerrando el acto el Rdo. Bernier.

Zoa Román de Torres.
Corresponsal.

IGLESIA EVANGELICA UNIDA DE PUERTO RICO

FAJARDO

Sigue el éxodo.—Esta iglesia tiene constantemente un éxodo de us miembros. Recientemente embarcaron hacia Nueva York las hermanas queridas Sra. Adelina R. Aponte y sus tres niños. También las Srtas. Lucila Soto, Margot Cordero y Luisa Báez. Todas llegaron felizmente a su destino. Rogamos al Señor les guarde fieles y firmes en su santa causa allí.

Enfermo.—Muchos enfermos hay en esta iglesia con motivo de una epidemia de gripe y aún de pulmonía. En este caso está la querida hermana D. María M. de Vázquez, que asistida por doctores y sus hijas Yona y Alina, está mejorando mucho. También don D. García, J. Onofre Cariño, el niño Víctor M. García, Sra. Luisa Bird de Carlo, Sra. María M. Pacheco y Teté Navarro, estas últimas operadas en el Coombs Hospital. Rogamos al Señor levante a estos amados hermanos lo antes posible, si es su santa voluntad.

Regresaron.—El hermano Raúl Calderón regresó de Europa con el 65. Es muy grande el gozo de sus padres y familiares. Dios le bendiga y le haga fiel al Señor y a su iglesia.

Nacimiento.—Un hermoso niño vino al mundo a los felices esposos Medardo y Delia Rivera B. Gauthier. Y los esposos Centeno Cariño recibieron una niña como regalo de Navidad. Hacemos votos porque estos amados hermanos y amigos sean guiados para educar en el temor de Dios a estos corderitos del rebaño del Señor, y reciban nuestros sinceros parabienes.

Más soldados.—Los jóvenes Domingo Motta, Dieguito Robles y José López, soldados que prestaban servicio fuera de Puerto Rico, llegaron recientemente a esta población. Los saludamos efusivamente y les invitamos a seguir al Señor más fielmente cada día.

M G. M.

SANTA ISABEL

Hemos nombrado los oficiales para el próximo año en la Sociedad de Esfuerzo Cristiano, los cuales son como siguen: Presidenta, Dalila Negrón; vicepresidente, Pedro Quiñones; secretaria, Dervis Torres; tesorero, Eugenio Quiñones; vocales, Raquel Torres, Tomasa Madera, Rosael González.

También la Escuela Bíblica nombró superintendenta la profesora Míriam Torres; secretaria, Mérida Negrón; tesorera, Rosa Amelia Cruz.

Celebramos nuestra velada de Navidad, la cual resultó espléndida. El programa, hábilmente preparado y dirigido por las señoritas Míriam Rodríguez y Dalila Negrón, ayudadas por los jóvenes Gabriel Anés y Félix Maldonado, se distinguió por la buena organización y el orden, mereciendo los mayores encomios de la concurrencia. Bajo los auspicios de estos mismos organizadores celebramos veladas también en Jauca, Las Hoyas y Descalabrado. Tanto a los organizadores de estas fiestas navideñas como a los participadores les felicitamos cordialmente por el éxito alcanzado.

Otra nota muy simpática de nuestras fiestas de Navidad fué el hermoso programa religioso-recreativo que bajo los auspicios de la iglesia e invitados cordialmente por el ilustre galeno Dr. Lockard, médico municipal, y por Mrs. Sabatel, competente directora de esta institución, se llevó a cabo el día 24 por la mañana, tomando parte un buen grupo de nuestra iglesia y las enfermeras y empleadas del hospital.

Don Pascasio Rivera, uno de nuestros venerables y fieles miembros de nuestra iglesia y tronco de una familia prominente como cristianos, ha estado últimamente enfermo y en peligro de muerte. Gracias a Dios que se ha sostenido y está bastante mejor. Ojalá Dios le conceda muchos años más de vida.

Corresponsal.

(Viene de la página 11)

los publicaba el semanario de Campana, sino que otros periódicos de Argentina también recibían su buena colaboración. Desarrolló ese estilo que

tanto le caracteriza y que tanto gusta a los lectores. Párrafos cortos. Oraciones sentenciosas. Expresión castiza. Claras y bien definidas las ideas. Y, sobre todo, tratadas al punto. Así adelantó, desarrollándose en el periodista y escritor que es hoy. Pereira Alves va de triunfo en triunfo en la Argentina. Ya no tiene que suplicar que le publiquen sus escritos. Ahora se solicita su colaboración y los periódicos se sienten honrados al darle cabida en sus páginas.

Cuando así ya empezaba su nombre a sonar como periodista, decide ampliar su campo de acción. Enfoca su atención hacia los Estados Unidos, en donde aprendería el idioma inglés hasta dominarlo, para luego hacerse redactor de algún gran rotativo de ese país. Economiza lo suficiente y en 1911, embarca hacia las Islas Canarias, en donde trasbordaría al trasatlántico que lo condujera a la ciudad de Nueva York.

(Continuará)

(Viene de la página 14.)

nuestra petición. Las siguientes semanas llevamos la campaña a los hogares cristianos y hogares simpatizadores del Evangelio, dividiéndonos en grupos para poder abarcar el mayor número de hogares en todas las semanas. La última semana, con miras a hacer llegar el mensaje del Evangelio al mayor número de personas, instalamos amplificadores en distintos puntos en la localidad, desde donde se dejó oir el verbo cristiano en la elocuencia de su sencillez de labios de nuestro pastor, y en una de las noches, siendo instrumento el hermano Agapito Bonilla, de la Primera Iglesia Bautista de Ponce.

El trabajo misionero realizado por los hermanos se manifestó en los servicios de predicación de la última semana en el templo. Muchas almas invadieron en todas las noches la Casa de Dios para escuchar una vez más el mensaje salvador. Iniciamos la semana en el templo con la Escuela Bíblica de Aniversario. En esta ocasión el mensaje estuvo a cargo del Rdo. Israel García, graduado del Seminario Latinoamericano de Costa Rica, misionero por algún tiempo en dicha república, y actual pastor de la Iglesia Evangélica Unida de Yabucoa. Su mensaje corto, sencillo, pero poderoso, unido a las experiencias que nos contara de sus giras misioneras por Centro América, llegó hasta el corazón de doce almas que en esa mañana rindieron su vida al Señor. El blanco de asistencia que nos habíamos propuesto fué sobrepasado en 80 asistentes, llegando a los 280, y el blanco de ofrenda también lo sobrepasamos hasta llegar sobre los $20.00. Por la noche, el hermano Sr. Rafael J. Rodríguez, Presidente de la Convención de Iglesias Bautistas de Puerto Rico, nos sirvió el manjar de la Palabra en un poderoso sermón evangelístico. Acto seguido, el Rdo. Aarón F. Webber, nuestro Misionero General, se acercó a la mesa de Comunión para oficiar el acto de la Santa Cena. El lunes 3 de diciembre el hermano Samuel Quirós bajó a las aguas del bautismo. El sermón estuvo a cargo del Dr. Marcos Amalbert Santiago, pastor de la Iglesia Bautista de Yauco. El coro de la Iglesia Evangélica Unida de la Calle Marina, nos dió su cooperación en esa ocasión. El martes 4 nuestro pastor se vió en la necesidad de improvisar un mensaje debido a que el Rdo. Antonio Pagán, quien fuera invitado a predicar en esa noche, por causas justificadas, no pudo estar para asumir su parte. Fué un mensaje lleno de la unción del Espíritu Santo y un alma se entregó al Señor. Un coro compuesto de hermanos varones de la Iglesia Bautista de Ponce nos obsequió con dos himnos. Lo más esperado llegó el miércoles 5. Don Julio Rodríguez, pastor ayudante del Rdo. Juan Hernández Vallé en la Iglesia Metodista de San Juan, hombre sin letras, pero cristiano de más extraordinarias experiencias, vino a dar de gracia lo que de gracia había recibido. Su mensaje, si bien carente de giros poéticos y arranques de lirismo, fué inspirador, porque estaba saturado por el Espíritu Santo y respaldado por una vida cristiana ejemplar. Don Julio siempre que tiene la oportunidad de hablar revela el testimonio de su conversión maravillosa. Es por eso que las almas se conmueven y se aprestan a rendirse a un Cristo que salva aun los más empedernidos pecadores. Aquella noche cinco almas hicieron pública profesión de fe.

Dimos fin a nuestra campaña de aniversario el día 6 de diciembre. El Rdo. Florentino Santana, pastor de la Iglesia Discípulos de Cristo en Ciales, pronunció el sermón de aniversario, y como resultado cinco almas hicieron su decisión de seguir al Señor. El viernes 7 celebramos un servicio de acción de gracias por los triunfos obtenidos durante la campaña. Esta ha sido una campaña de grandes bendiciones para la iglesia.

Consignamos nuestra gratitud a todos los predicadores y coros que cooperaron para que nuestra fiesta fuera de real bendición e inspiración para todos los que con gran entusiasmo y gozo participamos de la misma.

Juan Ortiz Bermejo.

FELICITACIONES

La señorita Elizabeth Reed, que por muchos años fué misionera de la Iglesia Evangélica Unida de la Calle Marina, de Ponce, y quien en la actualidad reside en los Estados Unidos, envía por la presente un muy cordial saludo a sus miles de hermanos y amigos en Puerto Rico, deseándoles a todos muy felices Pascuas y un Año Nuevo lleno de bendiciones.

ATENCION

A las damas de las Iglesias Evangélicas Unidas del Distrito Sur

El sábado 19 de enero a la 1:30 P. M., en la Iglesia Evangélica Unida de la Calle Marina, se celebrará la Asamblea Constituyente de las damas evangélicas del Distrito Sur. Se conceptuarán delegadas todas las asistentes. Se espera todas las iglesias estén debidamente representadas.

Julia M. Luciano.

DE UNA CARTA

De una carta que hemos recibido de la señorita Rosaura Maldonado, quien actualmente se encuentra en un hospital de convalecencia en los Estados Unidos, entresacamos lo siguiente:

Estimado Rdo. Martínez:

Hace días le envié un periódico católico, para que sacara algo para su Rincón del PRE. A mí me lo mandaron y leí lo que pude; ahora no sé lo que sacará usted, ya lo sabré cuando lea el próximo número.

Yo soy de la iglesia bautista de San Antón, Carolina. Soy hija de doña Tití Vda. de Maldonado. No sé si usted la conocerá. Ella es la misionera de aquel barrio.

Actualmente no estoy asistiendo a ninguna iglesia porque estoy enferma. Pero cuando estaba buena iba a la de don Hipólito Cotto Reyes.

Hace ya meses que me encuentro en este hospital de convalecientes. Todos los meses leo el "Puerto Rico Evangélico". En verdad me inspira mucho en mis horas de dolor. Lo leo completito y gozo leyendo el "Rincón del Director."

Tengo una amiga de Colombia, y siempre le estoy hablando de la Biblia. Ella me dice que ni se la enseñe, que hasta los 21 años no puede leer solo el Nuevo Testamento. Y yo pienso lo que es la ignorancia; tantas preciosidades que tiene la Biblia.

Espero que salude a la iglesia de San Antón y a mi mamá en uno de los números de "Puerto Rico Evangélico."

Queda complacida la señorita Maldonado, y que Dios pronto le devuelva la salud total.

ESCUELA BIBLICA

A cargo del Rdo. José A. Luciano.

Lección para enero 13, 1946.

Tema: La Liberación de un Pueblo. Exodo 6:6-8; 13:17-22.

Lectura Devocional: Isaías 41:8-13.

Texto Aureo: "He aquí, Dios es salud mía; asegureme, y no temeré, porque mi fortaleza y mi canción es Jah Jehová." Isaías 12:2.

Tiempo: 1491 A. de C.

Lugares: Gosen y el Mar Rojo.

Lecturas colaterales: Exodo 6-18.

INTRODUCCION

En este siglo hemos visto los sufrimientos de pueblos esclavizados por otros pueblos pero, como en el caso de Su pueblo, también vimos cómo la mano de Dios obró para la liberación de estos pueblos. Para comprender la lección de hoy es menester leer los capítulos 6-18 del libro de Exodo. Observaremos cómo Dios obra para librar a su pueblo de la esclavitud egipcia.

BOSQUEJO

I. Dios promete rescatar a su pueblo. Exodo 6.

1. Dios promete la liberación de su pueblo.

2. Dios promete su providencia para el pueblo liberado.

3. Dios promete llevar su pueblo a la tierra prometida.

II. La contienda con Faraón. Exodo 7-11.

1. Lucha entre Dios y Faraón.

2. Uso de milagros y plagas para convencer a Faraón para que este permitiera la salida de los israelitas.

III. La pascua y muerte de los primogénitos. Exodo 12.

1. Preparativos para la salida de Egipto.

2. La celebración de la pascua como preparación para la salida.

3. Significado de la pascua.

4. Matanza de los primogénitos de los egipcios.

5. El clamor de los egipcios y la salida de los israelitas.

IV. Dios libra y protege a los israelitas. Exodo 13-18.

1. Camino escogido por Dios para conducir a su pueblo.

2. Condución de los restos de José.

3. Paso del Mar Rojo y destrucción de los ejércitos egipcios.

4. Problemas en el desierto y cómo se solucionaron.

5. Primeros pasos para el establecimiento de la nación hebrea.

Lecciones Prácticas

Dios guió a su pueblo desde Egipto hasta Canaán. Así también guía a todo hombre que confía en El, aunque para ello tenga que conducirlo por el camino del Calvario.

Temas para los Departamentos

Párvulos: Amigos bondadosos.

Principiantes y Primarios: Dios nos ayuda en todo tiempo.

Intermedios: Viendo la mano de Dios en la Historia.

Jóvenes y Adultos: Jehová libra a los pueblos oprimidos.

Tema para las Sociedades de Jóvenes

Donde podemos encontrar Normas de Conducta. Miq. 6:8; Mateo 22:35-40.

Lección para enero 20 de 1946.

Tema: Las Leyes de un Pueblo. Exodo 20:1-17.

Lectura Devocional: Salmo 119: 169-176.

Texto Aureo: "Y deleitareme en tus mandamientos que he amado." Salmo 119:47.

Tiempo: 1491 A. de C.

Lugar: Monte Sinaí, en Arabia.

Lectura Colateral: Exodo 19-23.

INTRODUCCION

No es posible concebir un pueblo sin leyes, ya que son éstas las que permiten a todos los hombres gozar de la libertad a que tiene derecho. Dios, que es el campeón de la democracia y de la libertad, reunió a su pueblo al pie de Sinaí para proveerle de leyes sociales, morales y religiosas, las leyes que regularían la vida del pueblo de Israel en la tierra prometida.

BOSQUEJO

I. Concierto del pueblo con Dios. Exodo 19:1-25.

1. Dios habla con Moisés en el Monte Sinaí.

2. Da los mandamientos y estatutos para su pueblo.

II. La primera tabla de la Ley. Ex. 20:1-11.

1. Preámbulo de la ley.

2. Leyes relacionadas con Dios.

3. Ley del descanso y adoración.

III. La segunda tabla de la ley. Ex. 20:12-21.

1. Deberes para con los padres.

2. Leyes acerca del asesinato, adulterio, robo, falso testimonio, la codicia.

3. Efectos de las leyes en el pueblo.

Lecciones Prácticas

1. Vivir bajo la ley es el disfrute de la libertad.

2. Hoy no sólo necesitamos leyes nacionales que nos rijan como pueblo sino también leyes internacionales para que nos rijan como ciudadanos del mundo.

3. El amor es la ley suprema, cubre todos los aspectos de la vida y quien lo practica cumple las leyes morales y espirituales.

Temas para los Departamentos

Párvulos: Un viaje seguro.

Principiantes y Primarios: Porque Dios nos da leyes.

Intermedios: Las leyes por las cuales vivimos.

Jóvenes y Adultos: Leyes necesarias para la libertad.

Tema para las Sociedades de Jóvenes

Como Obtener Poder Para la Vida Cristiana. Fil. 4:13; Juan 15:4-8.

(Viene de la página 8.)

4:30 Himno: "Señor Poderoso."
5:00 Receso y comida.

Por la noche

7:30 Rdo. Gregorio Florán, Pres.
Rdo. Santiago Rivera, dirigiendo.
Servicio devocional, 20 minutos.
Sermón: Rdo. Rogelio Archilla.
9:00 Bendición.

Domingo 17.—Por la Mañana

8:30 Sr. Apolonio Melecio, Pres.
Sr. José M. Erasmo, dirigiendo.
Servicio devocional, 20 minutos.

9:00 Escuela Bíblica. Sr. Antonio Meléndez.

10:30 Servicio de Comunión: Rdo. Marcelino Pollock, Rdo. Jesús M. Rodríguez, Rdo. José M. Torres, Sr. Juan Bautista Rivera, Sr. Nemesio Santiago, Sr. Adolfo Torres, Sr. Rafael Ruiz.

Rdo. Florentino Santana Román, Presidente.

Rdo. Marcelino Pollock, Secretario.

RINCON DEL DIRECTOR

NOS UNIMOS A LAS FELICITACIONES

En estos días el diario "El Mundo", de San Juan, ha recibido muchas felicitaciones por su brillante editorial encaminado a depurar la radio de tanta canción barata e inmoral. Nosotros, que siempre hemos batallado porque este nuevo instrumento de educación se use para bien del pueblo y no para su mal, nos unimos a las felicitadores de todo corazón. ¡Bien por "El Mundo"!

Un pueblo se conoce por muchas cosas, pero entre ellas, especialmente, por lo que le gusta. Las escuelas, hospitales, bancos, comercio, iglesias, etc., dicen mucho, pero habla más alto su estado moral y espiritual, y ése sólo se sabe por sus gustos y predilecciones. Cuando un pueblo se levanta para comer y beber, anda mal. Cuando su lectura se acentúa en la revista pornográfica y en el libro fuerte en la materia y flojo en el espíritu, anda mal. Y cuando la radio lleva, en gran parte de sus programas, la novela picante y la canción cargada en color, anda peor. Todas las escuelas resultan nulas ante esta **educación** que se palpa y se oye a todas horas del día y de la noche. De nada valen los esfuerzos de la iglesia y de las instituciones moralizadoras ante esta avalancha de tan pésimo gusto espiritual.

Nosotros, que poseemos una radio, nos hemos dado cuenta de algunas verdades que, aunque amargas, son muy **verdaderas.** Los programas de música clásica escasean, y en cambio abunda la música de jungla y de incultura. Lo clásico, se nos asegura, no tiene ambiente; la gente cierra la radio cuando empieza a escucharse la música de los grandes maestros. Al pueblo le gustan las notas que realizan bailes salvajes, que se estrujan unas contra otras hasta el punto de despojarse de su harmonía para convertirse en remolino diabólico y sensual. Y lo peor de todo es que esta música, de suyo **inmoral** al espíritu, se viste de una letra que deja mucho que desear por su sentido ambiguo y picante.

Dice mucho, muchísimo, el hecho de que con frecuencia canciones como "El Caimán" son pedidas por grupos numerosos de personas de todas las edades y sexos. No hace mucho una joven le dedicaba a su novio una canción donde la nota sobresaliente era.... ¡el adulterio! Y un niño pedía a la estación de radio una canción para su mamá que era, en el fondo, ¡una tragedia de infidelidad! Y todo, al parecer, con el visto bueno de la madre que no veía en ello nada punible.

Se nos dice con frecuencia que estas inmundicias son **el arte**, que el **arte** se impone, y que nadie puede contra el **arte**. Pero aquí se ha confundido la gimnasia con la magnesia, como dirían nuestros jíbaros de la radio, ignorando los que así piensan que todo arte tiene belleza, y belleza doble, ante los sentidos y ante el espíritu. Arte que no eleva, que no ennoblece, que no nos acerca a la Suma Belleza, no es otra cosa que remedo grosero que se da para alimentar a los espíritus superficiales y sensualistas.

Nos ha llenado de esperanza el hecho de que las estaciones de radio de San Juan han empezado obra de saneamiento, destruyendo los discos perniciosos, y han ofrecido cooperar en todo lo que sea factible para llevar a los oídos de nuestro pueblo música y letra buena, que a la par que divierta, eleve también la parte más noble del ser humano. Falta ahora que nuestro pueblo contribuya a la campaña de limpieza, tanto las firmas comerciales que rellenan sus anuncios con música y canto, como los oyentes que muestran su predilección por determinados discos.

¡Fuera con esa música y letra extranjera que nos llega como veneno en píldoras azucaradas! Y que en Puerto Rico mismo no se graben discos que puedan herir el oído y el corazón de la joven pura y del niño inocente. Hemos empezado una obra digna y cristiana, y debemos continuarla. No permitamos que se nos juzgue por lo que oímos. Demostremos a los demás pueblos nuestra cultura **en el aire.**

Nos unimos de todo corazón a la valiente campaña del primer diario de Puerto Rico.

NUEVA BLASFEMIA JESUITICA

No contenta con enseñar falsamente al pueblo católico romano que la misa diaria del sacerdote es "el mismo sacrificio del Calvario", la Iglesia Católica ha añadido recientemente la nueva blasfemia de que la misa actualmente "añade algo" a, y "mejora" el Calvario.

Esta modernísima extravagancia teológica se encuentra en un folleto bajo el título (muy apropiado) de "Mis Divagaciones Mentales", escrito por el Padre jesuita John P. Delaney y publicado por el Instituto Jesuita de Orden Social, 24 West 16th St., New York, N. Y. En la página 15 dice (las letras enfáticas son de él mismo):

"Al ofrecer la Misa, usted **añade** algo al Calvario; usted **casi mejora** el Calvario."

No tenemos necesidad de repetir aquí lo que tantas veces hemos hecho claro al pueblo católico romano, a saber, que el sacrificio de Cristo en el Calvario no puede ser repetido ni mejorado por ningún hombre; que el Nuevo Testamento hace definitiva y abundantemente claro que la obra salvadora de Cristo, "una vez ofrecida", es todo suficiente "para siempre", y que todos los sacerdotes humanos fueron completamente abolidos por el sacrificio del único y alto sacerdote de la nueva dispensación cristiana—Jesucristo. En la epístola a los Hebreos (10:14) San Pablo presenta esto tan claro como cristal:

"Porque con una sola ofrenda hizo perfectos para siempre a los santificados."

Otra vez nos asegura (Hebreos 10: 12):

"Pero éste, habiendo ofrecido por los pecados un solo sacrificio para siempre, está sentado a la diestra de Dios."

Y otra vez: (10:10):

"En la cual voluntad somos santificados por la ofrenda del cuerpo de Jesucristo hecha una sola vez."

Si esto no fuera verdad, no habría nada de valor ni nuevo en la enseñanza cristiana. Cualquier cristiano profesante que enseña de modo diferente es, o un engañador consciente, o un malamente afligido, como este sacerdote jesuita que parece tener **una mente que divaga.**

The Converted Catholic.

¿DIOS TRINO?

Ya no son tres las personas de la Trinidad, ahora son cuatro según la Iglesia Católica: Dios Padre, Dios Hijo, Dios Espíritu Santo y Dios María. Lo de Trino hay que cambiarlo.

DE TODO UN POCO

FE ES CREER SIN VER

El creer sin ver es fe. Cuando podemos ver, entonces no es fe, sino raciocinio. Al cruzar el Atlántico observamos este principio esencial de la fe. No vimos senda alguna sobre el mar, ni señales de la costa. No obstante, día tras día marcábamos nuestra ruta sobre el mapa de navegar, con la misma exactitud que si nos hubiese seguido una gran línea marcada con tiza sobre el mar. Y cuando nos encontrábamos a unas veinte millas de nuestro punto de desembarque, sabíamos donde estábamos con la misma certidumbre que si lo hubiésemos visto todo a tres mil millas delante de nosotros.

¿Cómo habíamos podido medir y señalar nuestro itinerario? Diariamente nuestro capitán tomaba sus instrumentos y miraba al cielo, y marcaba su ruta por medio del sol. El navegaba guiado por lo celestial y no por las luces terrenales.

Así también la fe eleva su mirada y navega hacia delante guiada por el sol majestuoso de Dios, sin ver la costa o el faro terrenal o senda en su camino. A veces sus pasos parecen conducir a la incertidumbre y aún al desastre y la oscuridad; pero El siempre abre el camino y a menudo convierte las horas de la media noche en las mismas puertas del día.

Camineros hacia adelante en este día, sin conocer, pero confiando.

Días Celestiales Sobre la Tierra.

* * *

EL LEON ENVEJECIDO

El señor de los bosques, el temido
León, envejecido,
llora al ver insultar su nobleza
por el más vil vasallo
que ya se atreve a su senil flaqueza.
Una bárbara coz le da el caballo;
furiosa dentellada
le tira el lobo; el buey, atroz cornada.
¡Desdichado León! Con sus achaques,
ya ni para mugir le queda aliento;
se somete al destino, y los ataques
aguanta sin protesta ni lamento.
Pero al ver que el jumento
se encamina a la cueva, y cuando advierte
que como todos afrentarle trama,
"¡Ay, esto no! ¡Muérame al punto!", exclama,
"que soportar tu injuria es doble muerte."

Lafontaine.

LA ESCALERA

Un carpintero se puso a construir una gran escalera. Pero vino un desdichado y le pidió un pedazo de su obra. Se rascó la cabeza, y se lo dió. Vino otro, y le explicó que, permitiéndole usar unos peldaños, trabaría y alimentaría a sus hijos. Vinieron muchos más. El invierno era duro, la miseria muy grande, y el carpintero daba a todos pedazos de su escalera, aun para quemarlos como leña.

Y decía:

—No comprendo, mujer. Mi escalera es cada vez más chica, y..... sin embargo..... ¡subo al cielo por ella!

Constancio C. Vigil.

* * *

INTERESANTES

Se afirma que un tercio de vaso de vino o dos tercios de vaso de cerveza contiene tanto alcohol como un cucharada de aguardiente.

Se han descubierto 40,000 diferentes especies de langostas. Cada año, en todo el mundo, las langostas perjudican las cosechas en unos cien millones oro.

Hace varios años, se retiraron de la recién descubierta tumba de Tutankamén cuatro jarrones de alabastro, en los cuales se hallaron esencias que despedían aún perfume después de 3,000 años de sepultadas.

* * *

LA CODICIA

Un desdichado mendigo, cargando su maleta vieja, se arrastraba penosamente de casa en casa, y mientras se quejaba de su suerte, se extrañaba de que se manifestasen descontentos los ricos que vivían en habitaciones lujosas y revolcándose en dinero. Le extrañaba, además, que por más llenos que estuviesen sus bolsillos, a menudo lo perdían todo a causa de las ansias que tenían por poseer aún más.

Cuando estaba así pensando, se le apareció la fortuna y le dijo:

—¡Escucha! hace tiempo que estoy con la intención de ayudarte. Aquí tengo una cantidad de onzas de oro que he hallado. Alcanza la maleta y yo la llenaré, pero con esta condición, que será oro todo lo que está en la maleta, pero si algo se cae al suelo, todo se volverá tierra. Piénsalo bien. Ya te he advertido y cumpliré estrictamente el convenio. La maleta está vieja; no la cargues demasiado.

Nuestro mendigo estaba tan emocionado, que respiraba con dificultad. Le parecía que sus pies no tocaban tierra. Abrió la maleta y con mano generosa fué echando en ella un chorro de oro. La maleta pronto se hizo pesada.

—¿Basta ya?

—Todavía no.

—¿No está por reventar?

—Pierda cuidado.

—Considera bien; ya eres muy rico.

—Un poco más.

—Ya está llena. ¡Cuidado, la maleta va a romperse!

—Un poquito más; un puñado solamente.

En este momento partiose la maleta, el tesoro cayó al suelo, volviose tierra y la Fortuna desapareció. No le quedaba al pobre mendigo nada más que su maleta, y eso hecha dos pedazos. Estaba ahora más pobre que antes.

Fábula rusa, arreglada.

* * *

CORRER NO ES HUIR

Dijo un gallo a una liebre: ¡Huye, cobarde!
—¿Cobarde yo?—la liebre respondía;
Pero atisbando a un galgo más tarde
Hasta más no poder cobarde huía.
—Espera—dijo el galgo—un **Dios te guarde.**
¿No llamas a eso huir, señora mía?
Y antes que el galgo la acercase al morro,
La liebre contestó:—No **huyo, que corro.**

Anónimo.

* * *

PASATIEMPOS

Jeroglífico

TI2 K2

Adivinanza

¿Cuál es el colmo de un enamorado?

(La respuesta en el próximo número).

Solución a los pasatiempos anteriores: Primera adivinanza: Papagayo.

Segunda adivinanza: Cuando son amigos, están cerca; cuando son enemigas, están lejos.

Contestaron la primera adivinanza Eduvigis Cruz, de Ponce y Leopoldo Mari, de Patillas.

Puerto Rico Evangélico

"Pro Christo"

ENERO 25 DE 1946

Juventud que se Prepara

Instituto de Educación Cristiana celebrado en Yauco bajo los auspicios del Comité de Educación Cristiana de la Asociación de Iglesias Evangélicas de Puerto Rico.—(Véase "Misceláneas").

DE TODAS PARTES

ESPAÑA

Así termina un artículo que publica el "World Dominion", de Londres, sobre el tema "Prospects in Spain":

"Resumiendo: bajo el régimen de Franco, que parece no durará mucho, el trabajo evangélico se hace difícil aunque no imposible. Bajo la monarquía, que es una posibilidad remota, sería aún posible hacer la obra, descartando desde luego el trabajo agresivo. Si se restaura la república bajo el Dr. Negrín, quien favorece la libertad religiosa, sería posible llevar a cabo una campaña nacional de evangelización si la Iglesia Evangélica está lo suficiente viva para aprovecharse de la oportunidad. La experiencia durante la última república nos enseña que las masas pueden ser alcanzadas, y que muchos entre ellas, disgustados con el espíritu anticristiano mostrado por la Iglesia Católica en España, darían la bienvenida a la enseñanza simple del evangelio. Continuevos orando por este desgraciado país."

UN SUEÑO DE ISLAM

"Pakistan", el nombre algo fantástico dado a un plan para separar las áreas musulmanas de la India del resto y poner en sus manos el gobierno, se ha convertido en un factor poderoso en las discusiones políticas de la India. Esto, que fué originalmente el sueño de un estudiante, se ha desarrollado hasta convertirse en el credo de las fuerzas políticas de Islam. La visión de esta idea tiende siempre a crecer. En su último folleto, "The Millat and the Mission", Mr. Choudhuri Rahmat Ali, quien reclama el honor de ser el fundador del movimiento, espera que la soberanía musulmana se extienda mucho más allá de las áreas originalmente señaladas.

Siete nuevas divisiones están propuestas para pertenecer a Pakistán; se reclaman parte de Ceilán e islas del Océano Indico y la Bahía de Bengala, todo lo cual se incluye en Pakasia. En Pakasia no habrá minorías; los indúes y las gentes de otras fes tendrán que marcharse, y 33,000,000 de musulmanes se trasladarán de las provincias indúes a las tierras reservadas para Islam. Un movimiento semejante de población jamás se ha visto en la historia. Así se crearía un imperio islamita con su eslabón espiritual con Persia, Arganistán, Arabia, Egipto y las regiones septentrionales de Africa. Aunque parezca visionario, hay que tomar esto muy seriamente, pues es en esta dirección que se mueve el pensamiento mahometano, y estas ideas pueden llegar a ser una fuente poderosa de disturbios en el mundo del futuro.

De "The Millat and the Mission."

¿QUE ES EL ATOMO?

La bomba atómica, cuyos mortíferos efectos precipitaron la terminación de la guerra, ha actualizado y popularizado este problema científico de la estructura del átomo.

El átomo es la expresión más simple de la materia, y consiste en una partícula indivisible de la misma. Tal era el concepto clásico del átomo en el que se ha basado la teoría de la realidad y eternidad de la materia. "Para el antiguo filósofo, la materia era en esencia algo que se extendía en el espacio y que persistía a través del tiempo", y de acuerdo con su idea de sustancia "la materia fué descompuesta en moléculas y átomos."

Pero desde 1897 en que se inició "la moderna teoría del átomo..... con el descubrimiento del corpúsculo electrizado", las cosas cambiaron radicalmente. "Ya en 1904 la materia había sido descompuesta en electricidad."

El átomo es descompuesto en electrones, y el electrón ha "sido reducido a una fuente desconocida de radiación o a un sistema ondulatorio separado", y pronto desaparece "la última huella de la antigua partícula dura y maciza" en que se hacía consistir el átomo.

Tal es el esfuerzo de las cosas hasta el año de 1929, según la "Historia de la Ciencia" de Guillermo Cecil Dampier-Whetham, que tenemos a la vista.

El Estandarte Evangélico.

VIOLACIONES A GRANEL

Dice "México Libre", de ciudad de México, edición de noviembre 1, 1945:

"Con motivo del aniversario de la coronación de la Virgen de Guadalupe, no sólo en la ciudad de México se cometieron flagrantes violaciones a nuestras leyes, como ya es del dominio público, y contra cuyos hechos se viene escuchando la viril protesta del elemento revolucionario. Tenemos conocimiento de que en diversos lugares del país se llevaron a cabo ceremonias de culto externo con la tolerancia o criminal complicidad de las autoridades civiles que, con el hecho de no hacer respetar la Constitución y leyes de ellas emanadas, como protestaron hacerlo, por lo visto, posiblemente no reciban sanción alguna.

"En Matamoros, Pue., tenemos conocimiento de que desde las 17 horas del 12 del actual hasta muy entrada la noche, una procesión recorrió las calles con la Virgen en andas, rezando, entonando cánticos y haciendo otras ceremonias del culto bajo la dirección y la influencia del cura.

"Desde hace tiempo que la Constitución y leyes relacionadas con el culto vienen siendo pisoteadas por el clero que, además, a través de sus organizaciones, como la de la Unión Nacional Sinarquista, realiza una labor subversiva desde hace tiempo contra nuestras instituciones. Dicha Unión continúa con todo desembolso sus actividades retrógradas, a pesar de que el Gobierno declaró su absoluto desconocimiento."

SE APROVECHAN

Quince sacerdotes católicos más han salido de los Estados Unidos como misioneros rumbo a Sur y Central América. Van a cristianizar a los católicos.

PUERTO RICO EVANGELICO

Afiliado a la Asociación de Iglesias Evangélicas de Puerto Rico

Organo Oficial en Puerto Rico de las iglesias Bautistas, Discípulos de Cristo, Evangélica Unida de Puerto Rico, Metodista y Presbiteriana

Director y Administrador:

M. E. Martínez.

Editor: "Puerto Rico Evangélico, Inc."

Precio de suscripción. Pago Adelantado:

Dentro de la Unión Postal, $1.00 al año
En los demás países..... $1.50 al año

Entered as second-class matter July 10, 1912, at the office at Ponce, P. R., under the act of March 8, 1879. Acceptance for mailing at the special rate of postage provided for in section 1108. Act of October 8, 1917.

Toda la correspondencia será enviada a "Puerto Rico Evangélico," apartado 1707, Ponce, Puerto Rico.

Puerto Rico Evangélico

QUINCENARIO DE RELIGION, EDUCACION Y SOCIOLOGIA

"He sido puesto para la defensa del Evangelio." Filipenses 1:17.

Año XXXV. Ponce, P. R., Enero 25 de 1946 Número 13

EL DOCTOR JONES EN PUERTO RICO

Desde el 8 hasta el 21 de diciembre del pasado año estuvo en Puerto Rico el doctor Stanley Jones. Con ligeras modificaciones, llevó a cabo su programa de actividades tal como fué anunciado en este mismo periódico y en los principales rotativos del país. Como siempre, la prensa del país acogió con menos que mediano interés el material informativo que se le remitiese. Sin embargo, los esfuerzos que realizó el Comité de Publicidad de la Asociación que auspició la visita del doctor Jones a Puerto Rico, no fué correspondido como era de merecer por las agencias de publicidad del país. Es natural, no se trataba ni de un perito gubernamental, ni de un chismógrafo político, ni de un agente comercial de alguna casa exportadora de butifarras o de leche en polvo. El público, en general, tampoco respondió como era de esperar. Esto tiene que deberse a alguna razón o razones. En primer lugar, suponemos que se debe a la ignorancia que en materias de cultura es endémica de nuestro país; en segundo lugar, a la indiferencia o prejuicios religiosos de las mayorías, y en tercer lugar, al egoísmo y la estrechez de intereses personales, y a la incultura espiritual de las llamadas minorías intelectuales y liberales del país. Es posible que una cuarta razón, especialmente en el caso de los intelectuales, fuera el prejuicio político racial, se trataba de un norteamericano de apellido Jones, y de un norteamericano que no puede repartir prebendas políticas. Es muy lamentable que haya permanecido en Puerto Rico por dos semanas uno de los hombres más prominentes del mundo contemporáneo, un prominente ciudadano del mundo, un hombre que puede hacer por Puerto Rico mucho más que algunos que ocupan todos los días el interés de nuestra prensa, y sin embargo, Puerto Rico apenas se ha enterado de ello.

El dato escueto: título de obras publicadas, grados académicos, cientos de millares de millas viajadas sobre toda la faz de la tierra, la amistad y la influencia que ha tenido y puede tener sobre presidentes, primeros ministros, generales, estadistas y líderes de las naciones más importantes de la tierra, no bastarán para darnos la medida del hombre, como la hubiese podido dar las horas pasadas a su lado, y la profundidad de su palabra oída directamente en su presencia. Pero ya lo pasado es pasado y podemos decir una vez más con la sabiduría popular: "Muerto el burro, la cebada al rabo." La oportunidad ha pasado, ojalá que podamos decir algún día, también con la sabiduría del pueblo: "Otra vendrá que más valga."

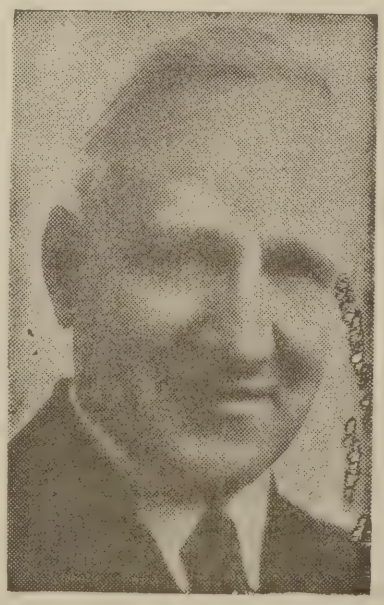

Dr. E. Stanley Jones.

Durante este tiempo que tuvimos el privilegio de acompañar al doctor Jones, le oimos pronunciar 39 conferencias. A veces, en la intimidad de un banquete; otras veces, en el teatro; ya en las iglesias, ya en las aulas de las escuelas e instituciones de alta cultura. Y ya fuese ante un exiguo público de 9 personas o ante una numerosa concurrencia de 1,500, siempre hablaba con el mismo entusiasmo, con la misma seriedad, con la misma conciencia intelectual, con la misma esperanza de encender en el entendimiento y en el espíritu del oyente un pensamiento renovador y una motivación depuradora. Quiso, además, ver personalmente a algunos de los directores de la vida pública puertorriqueña. Mas, tanto éstos, que tuvieron el gran privilegio de conversar con él, y las 7 ú 8 mil personas que probablemente lo escucharon durante la gira que hiciese alrededor y al interior de nuestra Isla, no podrán olvidar jamás esa conciencia clara y anhelosa de bien, y ese pensamiento bien estructurado, que parecía en todo momento querer ilustrar el axioma político y moral de nuestro gran puertorriqueño: "Bien predica quien bien vive y mal predica quien mal vive, y mal vive quien mal piensa y mal dice."

Para los evangélicos de Puerto Rico, el significado de la visita del doctor Jones será indudablemente

distinto de lo que ha de ser para el pueblo en general. Creo interpretar correctamente los rasgos esenciales de su pensamiento, que son a la vez los intereses principales de su vida; porque en el doctor Jones vida y pensamiento se corresponden perfectamente, como es lo propio de toda conciencia honrada y mucho más si esta conciencia honrada es a la vez conciencia genial, y más aún si es honrada, genial y profundamente culta. No pretendo agotar las características de su pensamiento en lo que he de decir, pero sólo deseo señalar algo que no necesariamente ha de ser obvio para todos los que le escuchamos sin prejuicios y con la debida preparación mental y espiritual para entenderlo.

En primer lugar, el pensamiento del doctor Jones es esencialmente religioso; lo cual no es decir mucho si partimos del estrecho molde mental en que troquelan la mayoría de las personas su pensamiento y su vida religiosa; pero que sí dice mucho si el concepto de lo religioso es por el estilo del que moldea el pensamiento de un Jaques Maritaim y de un Reinhold Niebuhr. Pensamiento esencialmente religioso también era el de Platón, era el de Aristóteles y era el de Hegel, y todavía la historia humana no ha producido tres líderes de mayor magnitud y de mayor consecuencia en todos los aspectos de la vida. En este orden de pensamiento, la tesis del doctor Stanley Jones es que la vida humana será una serie ininterrumpida de frustraciones, de injusticias y de violencia, hasta tanto que los más mínimos detalles de la vida humana no se orienten en relación al origen espiritual y a la finalidad espiritual del ser, como está revelado en la vida y en el pensamiento de nuestro Señor Jesucristo. Si el pensamiento de Jaques Maritaim ha sido impartido en la fórmula **humanismo integral,** y el pensamiento católico romano en la fórmula **analogía del ser,** el pensamiento de Stanley Jones podrá identificarse con la fórmula **cristianismo integral,** idéntica tal vez con aquella otra fórmula del Apóstol de los Gentiles "La Mente de Cristo."

En segundo lugar, el doctor Jones es un pensador totalmente democrático. Si como cristiano integral predica y sostiene un totalitarismo cristiano, en su pensamiento político sostiene una democracia absoluta. Su ideal de unidad tanto en lo político como en lo religioso es la unión federal del mundo, donde se garantice la libertad de los individuos, sean estos personas o naciones, iglesias o grupos eclesiásticos, y donde a la vez se pueda llevar al máximum de la perfección el ideal de la democracia americana: "E Pluribus Unum."

En tercer lugar, el doctor Jones sostiene una justicia social absoluta. Sobre esto le oí dos conferencias, una inspirada en las palabras del apóstol Pablo: "Todo es vuestro", y otra inspirada en las palabras de Cristo: "Hoy se cumple esta palabra en medio de vosotros." Esta segunda conferencia la pronunció en el Teatro La Perla en Ponce, ante una concurrencia como de 1200 personas, y también en Guayama, en la Iglesia Metodista, como a 600. La primera la pronunció en Cayey, en la Iglesia Bautista, y en la Iglesia Metodista de San Juan, la noche en que se despidió de nuestra isla. En ambas conferencias trazó y comentó todos los puntos de un programa de acción social que a nuestro juicio conlleva una verdadera revolución. Las personas que le escucharon, y que tengan la capacidad para ello, serán de ésto mucho mejores jueces que nosotros.

En cuarto lugar, el doctor Jones predica un sentido de responsabilidad absoluta. Al concepto mágico de una religión que cree en milagros impuestos de vez en cuando sobre el ser humano, por un Dios dispensador de los tales, el doctor Jones opone el concepto de una religión de comunión, en que un Dios, fuente inagotable de poder, se pone a la disposición del hombre, dispuesto y capacitado para usar ese poder. Para ayudar a la preparación que capacite al hombre para usar ese poder, ha escrito dos manuales de devoción. **La Vida Victoriosa** y la **Vida Abundante.** Estos libros no han sido traducidos al español. Aquellas personas que puedan leer estos libros en su lengua original, tendrán oportunidad de penetrar más íntimamente en el pensamiento de este gran hombre.

En el próximo mes de abril saldrá, Dios mediante, el segundo número del **Boletín** del Seminario Evangélico, y estará dedicado exclusivamente al doctor Jones. Allí esperamos reproducir un artículo que vió la luz pública en la revista norteamericana **Asia and the Americas** titulado "An Adventure in Failure." Los que lean este artículo tendrán una idea más clara del significado del doctor Jones en los acontecimientos mundiales contemporáneos.

Las nueve personas que le oyeron en Losey Field, tratando sobre el problema de la India, recordarán, probablemente con asombro, el papel que le ha tocado jugar a este humilde hombre en los destinos de esta gran nación. Los 38 años que Stanley Jones ha laborado en la India, en camaradería cordial con hombres como Ghandi, El Nehru y Rabindranah Tagore, han sido 38 años al servicio de la democracia y de la justicia. Cuando la India ocupe el lugar que le corresponde en las determinaciones de los destinos del mundo, estos 38 años de labor darán su fruto, no ya para la India, sino para la vida colectiva de la humanidad.

Lo demás que pueda añadir en esta breve crónica, sería relacionado íntimamente con el aspecto de nuestra vida religiosa y sobre todo del pro-

(Sigue en la página 9, Col. 3.)

¿QUE DIFERENCIA HAY?

(En esta interesante narración se ve claramente por qué muchas esposas fracasan en su empeño de hacer cristianos a sus maridos, y vice versa.)

Hace tiempo, leí en el periódico "Maranatha", que se publica en Grecia, un diálogo que me hizo gran impresión y que he propuesto publicarlo en el Organo de la Iglesia del Nazareno, esperando que Dios lo use como bendición para todos nuestros lectores. En la actualidad hay muchos que dicen ser cristianos, aunque en realidad no lo son; pero pasemos al diálogo.

Era el cuarto aniversario de un matrimonio. La joven esposa dijo a su marido: "Hasta esta fecha he sido una mujer completamente feliz, sin embargo, si pudiera ver realizado en mi vida algo que he deseado mucho, llegaría a ser la mujer más dichosa del mundo." Su esposo le preguntó: "Quiero saber, ¿qué es lo que tanto deseas? pues estoy dispuesto a sacrificar todo para que tú seas tan feliz y dichosa como lo deseas."

La esposa le contestó: "Mi anhelo es que tú seas un cristiano, esto es lo único que deseo."

Entonces su esposo le preguntó: "¿Tú eres cristiana?" "Sí", contestó la señora.

"No sabía que eras cristiana", repuso el esposo. Y después de algunos minutos de silencio, le hizo a su esposa las preguntas siguientes:

"¿Tú juras?" "¡No!"

"Yo tampoco juro."

"¿Tú robas? "Seguro que no", contestó la esposa.

"Yo tampoco robo."

"No juegas juegos de azar, ¿verdad?"

"Tú sabes bien que no juego."

"Yo tampoco juego", contestó el esposo.

"Tú no te emborrachas, ¿no es verdad?"

La esposa dijo: "¿Por qué me haces estas preguntas tan raras?"

"Seguro que no me emborracho."

"Yo también, como tú, no me emborracho."

"Muy bien, pero tú en tus visitas tomas vino, ¿no es así?

"Sí", contestó la esposa, "pero es sólo para demostrar mi educación."

"Yo también, como tú, tomo."

"¿Vas al teatro?"

"Seguro que voy."

"Yo también voy."

"Pero, ¿juegas baraja?"

"Sí, ¿qué mal tiene la baraja? Seguro que juego."

El esposo contestó: "Yo también juego como tú."

"Tú bailas, ¿verdad?"

"Seguro que sí", repuso la esposa, "en el baile no hay pecado, a mí me gusta el baile, por esto bailo."

"Muy bien", dijo el esposo, "yo también, como tú, bailo, me agrada el baile."

Continuó la plática el esposo y dijo: "Si tú puedes señalarme la diferencia que hay entre tu vida cristiana comparada con mi vida que no es cristiana, desde luego aceptaría ser cristiano; pero yo no encuentro ninguna diferencia. Amada esposa, si tu religión de Cristo no puede transformar tu vida y no se difiere en nada de la mía, aunque parezca yo ser un pecador, tengo que expresar con toda claridad que este Salvador no tiene ningún poder para hacer tu vida distinta de la mía, pues ya ves que no hay ninguna diferencia en nuestro modo de conducirnos; en consecuencia, ya ves que no vale la pena que me recomiendes tu religión por ser tu esposo."

Al oír la señora de boca de su compañero tal opinión se sintió como si le hubiera herido un rayo.

El esposo entró a su cuarto de trabajo para dedicarse a sus labores; después de algún tiempo, salió y encontró a su esposa aroddillada y con las manos puestas sobre su cara y derramando abundantes lágrimas, oraba al amoroso Dios.

Se acercó a ella su esposo y con grande ternura le dijo: "Amada mía, si he herido tus sentimientos te ruego que me perdones."

"No, amado mío, no; como en los cuatro años de nuestro matrimonio, que ya han pasado, no he demostrado con mi conducta que soy cristiana en verdad, mi deber es pedirle perdón a Dios y también a ti, ¡oh esposo mío! Es verdad que mi religión no ha estado de acuerdo con la vida que he llevado, y con la ayuda de Dios, de aquí en adelante voy a llevar una vida que concuerde con la voluntad de mi Salvador, que sea diferente.

Este suceso fué un medio eficaz para la conversión de la señora U. S.; aquel día se consagró al Señor y vivió en adelante una vida limpia santificada.

Pasaron diez meses, y mirando el esposo el milagro que se había realizado en su esposa, una vida verdaderamente cristiana, él también aceptó a Cristo como su Salvador; esto fué una grande y verdadera bendición.

Querido lector, ¿eres tú cristiano? ¿No hay algo en tu vida que compruebe lo contrario?

Hermano, hermana, si en vuestra vida hay algo que no esté de acuerdo con la vida verdaderamente cristiana, recordad que los pecadores nos están mirando y nos hacen la pregunta siguiente: ¿Qué diferencia hay de tu vida, que dices es cristiana, comparada con la mía?

¿Cuántos cristianos tienen parecido con la señora de esta historia que se consideraba cristiana, siendo que su vida era por completo contraria al cristianismo verdadero?

Termino haciendo la súplica siguiente: Meditad en lo que dice San Pablo en 2ª Corintios 6:14-18.

Julio S. Petridis.

EL CUARTELAZO DE COAMO

Por el Rdo. Enrique Rivera Vives.

"Esta asamblea de Padres y Maestros devuelve nuestra vida a la Edad Media."—Un Visitante.

Todos los medios de información han difundido las noticias de importantes recientes cuartelazos que han rehecho la vida de pueblos en una dirección hacia el progreso. Uno de ellos, el de Venezuela, hace caer por tierra las aspiraciones continuistas y de "Poder tras el Trono" de Eleazar López Contreras y de Medina Angarita. Otro, el de Haití, pone el gobierno en manos de una Junta Revolucionaria, y relega al destierro a Elie Lescot, quien pretendía extender su régimen más allá de lo que el pueblo haitiano deseaba.

Todo esto sucedió con el respaldo del pueblo, pero en el caso de Coamo se procedió contra la voluntad de las Asociaciones de Padres y Maestros y contra lo que había sido la inspiración y norma de su existencia. Allí se maniobró con la complicidad de un presidente que demostró su incompetencia para servir a una organización que en él confiaba, colocándola atada y estuprada bajo las garras de esa ave de rapiña que es el invisible poder sacerdotal.

Siempre creímos que Pedro Court había procurado escalar la presidencia de la Liga de Asociaciones sirviendo a un oculto organismo. Sus actitudes jesuíticas no podían engañar a ninguna persona honrada y sincera. Pero nunca concebimos que la perversidad podía valerse de este agente para entregar a una agrupación de hombres y mujeres respetables y decentes, para que sirvan de mampara a las maquinaciones de la Iglesia Romana.

La asamblea de 1945, que en el salón de actos de la Escuela Baldorioty de Castro, de San Juan, derrotó a don Eloy Estrada y elevó a la presidencia a este representante de la reacción religiosa, cometió una grave equivocación; y cuando se dió cuenta de esta equivocación, la neutralizó colocando al lado de Pedro Court a un grupo de caballeros y damas que no tenían en su mente el pensamiento de favorecer banderías religiosas ni políticas y sí el de servir con dignidad y honradez a todos los sectores.

Esa asamblea se manifestó estruendosamente contra la enseñanza de religión en las escuelas públicas del país, y la directiva elegida tenía el deber de cumplir el mandato de la asamblea.

Pero si la directiva cumplió bien, no obstante estar en ella el cura del Pepino y Pedro Court, estos dos agentes del clericalismo se dedicaron à realizar una propaganda subterránea que culminó en el cuartelazo de Coamo.

Todo lo que allí se hizo, demostró el elaborado maridaje entre los citados señores y los curas. Desde la dirección de la mesa, pasando por el nombramiento de las comisiones en las cuales estuvieron en ínfima minoría los elementos libres, responsables y liberales, hasta el lunch que se sirvió que fué una invocación al ayuno con la forzada dieta de pan y chinas.

Y luego, las discusiones en que la voz cesariana del presidente de la mesa declaraba fuera de orden a todo el que él sabía que se opondría a los desmanes inesperados de sus agentes.

Así, cuando el Lcdo. Buenaventura Esteves quiso hablar, fué declarado fuera de orden. Igual cosa ocurrió a Cabrera, el hombre que más luchó por Court en 1945, a Lino Padrón Rivera, al Lcdo. Eduardo Ruiz, y a todo el que quiso exponer un pensamiento en favor de las ideas libres y en contra de la intromisión usurpadora de la Iglesia Romana.

Después de elegida la directiva de acuerdo con una nómina preparada de antemano, y fuera del sitio de la asamblea, era fácil pasar cualquier proyecto favorable a las aspiraciones romanistas; porque a Roma se le importa poco que se enseñe o no religión; ya ella tuvo esa oportunidad durante cuatro siglos en Puerto Rico, y ahora, al darse cuenta de su tremendo fracaso, quiere que la Escuela Pública le saque las castañas del fuego.

Cualquiera que hubiera dicho algo en contra del pensamiento dictatorial y retrógrado que predominó allí, estaba condenado al fracaso por el "hombrecito del **Machete**", como muy bien dijo uno de los delegados amaestrados que fué llevado por un sacerdote: "aquí no hay quien pase, mano; el hombrecito del **machete, lo pué'to'.**"

Y eso era lo que tenía el hombre que presidía aquella reunión en su mano: un machete y no un mallete. Un machete con el cual pudo cercenar los derechos de delegaciones respetables y la voz y el derecho de representantes responsables.

La reunión estuvo, desde su principio, dominada por los curas, que hacen de todo menos curar, y que son cualquier cosa menos padres. Dos símbolos se destacaron: los baberos prietos representando obscuridad y atraso, y los cuellos invertidos representando eso mismo.

Dimos una batalla y la ganamos; pero no aprovechamos nuestro triunfo. Ahora está la guerra de nuevo ante nosotros, debido a nuestra negligencia. Todavía es tiempo si no seguimos durmiendo sobre laureles que ya están marchitos por nuestra ingenuidad e indolencia.

¡Pensamiento liberal puertorriqueño! ¡Levántate y vuelve a batallar antes que sea tarde!

LA OPORTUNIDAD

Aunque caminemos por sendas embrolladas,
Aparecen en el trance horas dulces y doradas,
Que son del cielo gratísima herencia,
Con que Dios perfuma la existencia.

He allí la oportunidad feliz viene llegando,
El sendero obscuro con gloria iluminando,
No a él que la sigue por monte y por llanos,
Sino al afortunado que la tiene entre sus manos.

Si no hay quien la intercepte armará el retiro,
Se aumentará al momento ligero cual suspiro,
No dejando nada, ni la huella incrustrada,
En la miserable criatura..... descuidada.

Ayer ensimismado restaba aún a la muerte,
Mas hoy en su desgracia se queja de su suerte,
Al paso que avanzamos la escena va cambiando,
Y él que antes reía ahora va..... llorando.

Recoje peregrino las rosas de tu senda,
Y evitarás del tiempo terrible reprimenda,
Atesora su belleza y conserva su hermosura,
Que a la felicidad a veces sigue la amargura.

Aprovecha virtuoso los eventos del camino.
Y con laureles de triunfo llegarás a tu destino
¡Qué oportunidad ida, es una bendición perdida,
Que en el curso de la vida no será más repetida!

E. Rosales.

PENSAMIENTOS

Los enemigos de Cristo no se hallan solamente fuera, sino adentro. Un enemigo dentro puede hacer más mal que un ejército afuera.

Desgraciadamente hay muchas personas que pagan a Dios con puras promesas, mientras que a Satanás le pagan al contado.

LA BONDAD

Para nuestra consagrada misionera Inés F. Quiles.

Uno de los atributos más hermosos que adornan el alma y ennoblecen el espíritu es la bondad. La bondad es el complemento del amor. Ella satura nuestro ser con la fragante esencia de la piedad, de la caridad y la compasión. La bondad nos lleva a realizar toda obra buena, no por vanagloria, sino por una íntima satisfacción del alma nuestra que es chispa de lo infinito, creación del Ser Supremo. Ella es la que nos une en la fraternidad cristiana, que tuvo su máximo exponente en el Hijo, el Verbo de Dios, cuando pronunció aquellas bellas e inmortales palabras, "Ama a tu prójimo como a ti mismo."

El ilustre escritor y consagrado apóstol del Evangelio, Saulo de Tarso, en uno de sus más bellos pasajes, refiriéndose a la caridad, dice lo siguiente: "Ella no tiene límites; no es jactanciosa, es compasiva; la caridad es sinónimo de amor, de la piedad que debe insuflar el corazón del hombre."

El modelo más perfecto de la bondad fué Cristo,—manifestado en el Sermón de la Montaña,—después de lo cual dió vista a los ciegos, curó paralíticos, multiplicó los panes para socorrer a los necesitados, perdonó a sus enemigos y ofreció el paraíso a uno de los malhechores que estuvo con él en el día de la crucifixión.

Esa es la lección más grande y bella que Cristo nos enseñó con sus divinos preceptos. Ser bondadoso es ser bueno; ser bueno es ser feliz; ser feliz es tener la conciencia tranquila, y la conciencia tranquila es Dios en nuestro corazón.

Dios es la vida, es el amor, es la piedad, es la misericordia, es la bondad en todo su esplendor.

Practiquemos el culto de la bondad, porque así predicamos el evangelio de Cristo Jesús, Señor nuestro, con toda la potencia del espíritu y con toda la bondad de nuestro corazón.

Seamos bondadosos, no por torpes ganancias materiales, sino por el placer de servir a los demás, por la alegría de pensar que otros se han regocijado porque le ofrendamos una palabra de consuelo y de cariño, porque en momentos de crisis le dimos la orientación y la luz para proseguir su camino, porque en momentos de desaliento y de vacilación nuestra palabra fué sembradora de ideales y de estímulo.

La bondad es pan de la vida, y como la vida, fecunda, bella y dinámica. La bondad es acción, y es ejemplo, y ella también mueve el mundo. Ella es el reflejo de Dios y, como Dios, inmortal y eterna.

Rafaela L. de Alvarez.

PROGRAMA DE LA CUADRAGESIMA QUINTA SESION

de la Conferencia Anual Provisional de la Iglesia Metodista, P. R., Febrero 6-10 de 1946 en San Juan, P. R.
Lema: La Mies es Mucha.

Miércoles, día 6.—Por la tarde.

2:00 Reunión de los Síndicos y Auditores de la Corporación. Reunión de la Junta de Educación.
4:00 Reunión de los Comités Permanentes.

Por la Noche

7:45 Recepción pública al Sr. Obispo C. W. Flint, al Dr. W. Virnon Middleton, y al cuerpo ministerial y delegados laicos de las iglesias.
Discurso de bienvenida a cargo de la iglesia local, por el Sr. Andrés Torres.
Contestación a nombre de la Conferencia, por el Rdo. Tomás Pereles.
Discurso por el Sr. Obispo C. W. Flint.
En seguida, acto social-recreativo a cargo de la iglesia local.

Jueves, día 7.—Sesión de la mañana

8:00 Adoración y devoción, por el Rdo. J. Orlandi Bairán.
Sermón por el Obispo C. W. Flint.
Administración de la Cena del Señor.
Organización de la Conferencia.
Aprobación del programa.
Informe anual del Supte. Dr. H. M. Hilliard.
Negocios de la Conferencia.

Por la Tarde

1:45 Preside el delegado laico de Ponce.
Servicio preliminar, por el delegado laico de Arecibo.
Mesa Redonda: Diferentes Aspectos de la "Cruzada por Cristo" de la Iglesia Metodista:
1. Aspecto Económico, Obispo C. W. Flint.
2. Evangelismo, por el Rdo. A. Cruz Sánchez.
3. Mayordomía, por el Rdo. J. Espada Marrero.
4. Aspecto Educacional, por el Rdo. T. Pereles.
Receso.
3:15 Reunión de la Junta Insular de Misiones.
4:30 Reunión Ejecutiva.

Sesión de la Noche

7:45 Servicio de adoración, por el Rdo. B. Santana.
Sermón evangelístico, por el Rdo. F. Encarnación.

Viernes, día 8.—Por la Mañana

8:00 Servicio devocional, por el delegado de Guayama.
Sesión de la Conferencia.
Informe de la Sociedad Bíblica.
Informe de "Puerto Rico Evangélico."
Informe del Pastor de la Juventud Evangélica Universitaria.
11:00 Sermón por el Sr. Obispo.
12:00 Clausura.

Por la Tarde

1:45 Preside el Rdo. Alfredo Rivera.
Devociones por el delegado laico de Bo. Obrero.
2:00 Mesa Redonda: El Ministerio Metodista:
1. Preparación, por el Rdo. Gildo Sánchez.
2. Relación con otros ministerios evangélicos, por el Rdo. Tomás Rico Soltero.
3. Relación con otras profesiones, por el Rdo. R. Boissén.
4. Jubilación, por el Rdo. J. M. Amaro.
5. Relaciones con la Comunidad, por el Rdo. Nehemías Cintrón.
3:00 Sesión de la Corporación.
4:00 Mesa Redonda: Hacia el Sostenimiento Propio, por el Rdo. Juan Curet.
6:00 Comida en Robinson School.—Damas Metodistas.

Sesión de la Noche

7:45 Servicio de adoración, por el Rdo. Pedro Félix Velázquez.
Sermón evangelístico, por el Rdo. Pedro Rosa Viruet.

Sábado, Día 9.—Sesión de la Mañana.

8:00 Servicio devocional, por el delegado de Arecibo.
Sesión de la Conferencia.
Informes: Secretario de Estadísticas. Evangelismo. Benevolencias. Estado de la Iglesia. Sociedades de Jóvenes. Sociedad de Señoras. Reformas Cívicas. Colegio Robinson. Kindergartens. Seminario Evangélico. Instituciones Insulares.
Presentación de los delegados fraternales.
Sermón por el Sr. Obispo.

Por la Tarde

1:45 Preside el Rdo. Leonardo Laboy.
Servicio devocional, por el Rdo. Gerardo López.
2:00 Mesa Redonda: Tema: Unión Federal de las Iglesias. Preside el Rdo. H. M. Hilliard.
Receso.
3:30 Reunión de la Sociedad de Pastores, "Seguro Mortuorio." Preside el Rdo. J. Orlandi Bairán.
Reunión de la Junta de Becas.

Sesión de la Noche

7:45 Servicio de adoración, dirigido por el Rdo. Ramón Gómez.
Sermón evangelístico, por el Rdo. J. Espada Marrero.

Domingo, día 10.—Sesión de la Mañana

6:00 Adoración y oración matutinas.
9:30 Sesión de la Escuela Dominical.
10:30 Fiesta de Agape, presidida por el Rdo. Jesús M. Amaro. (Ofrenda para el conserje de la iglesia.)

Sesión de la Tarde

1:30 Preside el pastor, Rdo. J. Hernández Vallé.
Servicio de ordenación, por el Sr. Obispo C. W. Flint.
3:00 Bodas de Plata de los Rdos. Leonardo M. Laboy y Alfredo Rivera. Biografía del Rdo. Alfredo Rivera. por el Rdo. Jesús M. Amaro. Biografía del Rdo. Leonardo M. Laboy por el Rdo. P. T. Méndez.

Sesión de la Noche

7:45 Adoración, dirigida por el pastor, Rdo. J. Hernández Vallé.
Sermón, por el Sr. Obispo C. W. Flint.
Lectura de los nombramientos.

EL DOCTOR STANLEY JONES EN PONCE

"Si Puerto Rico desea la Independencia, la Estadidad o el Dominio, debe decidirlo Puerto Rico, libremente, y Estados Unidos debe aceptar esa decisión y respetarla. La libertad consiste en poder seleccionar y luego hacer decisiones", dijo el Dr. E. Stanley Jones, distinguido conferencista e intelectual de fama mundial, en la conferencia que dictó al estudiantado de la Escuela Superior de Ponce.

El Dr. Jones fué presentado por el profesor Dr. Angel M. Mergal, catedrático del Seminario Evangélico de Puerto Rico. El tema de la conferencia fué "Hacia Una Filosofía de Vida Cristiana."

Haciendo uso de su vasta experiencia como conferencista ante estudiantes, el Dr. Jones captó la atención de la concurrencia desde el comienzo. Señaló tres decisiones ineludibles para toda persona: 1. Una profesión u oficio. 2. El matrimonio. 3. Una filosofía de vida.

Al hacer su exposición de una filosofía de vida inspirada por la Persona de Cristo, como la mejor, advirtió que tanto en la vida de los individuos como de los pueblos hay tres etapas: de dependencia, independencia e interdependencia, y que para poder estructurar una sana filosofía de vida como para establecer los fundamentos de un mundo mejor es necesario experimentar las primeras dos etapas para finalmente entrar en la interdependencia, a la cual se acerca nuestro tiempo. Enfatizó el Dr. Jones que para conquistar la libertad total el individuo tiene que disponerse a sufrir los rigores y privaciones de la ley y la disciplina, que solamente por el camino angosto se llega a la vida abundante y creadora. En la conquista de su libertad la persona tiene ante sí dos alternativas: hacer lo que le dé la gana aceptando las consecuencias, o hacer lo que es su deber sin importarle las consecuencias.

Terminó su conferencia ante los estudiantes haciéndoles una invitación a buscar aquella filosofía de vida que les permita vivir la mejor de las vidas posibles.

Después de visitar la Base de Losey Field donde habló acerca de sus experiencias en la India durante 30 años de misionero cristiano, fué presentado nuevamente por el Dr. Mergal en el Teatro La Perla ante un público de más de mil oyentes. Esta vez su tema fué "El Programa Cristiano para la Reconstrucción del Mundo Contemporáneo." Durante una hora el distinguido intelectual norteamericano estuvo exponiendo los 5 puntos bíblicos que él señala como contentivos del programa cristiano para la reconstrucción del mundo. Decía el Dr. Jones que el mensaje cristiano en el pasado se ha limitado a lo espiritual, pero que la intención de Cristo era abarcar las necesidades de la vida totalmente. Calificó al Cristianismo como "totalitario", no en el sentido fascista sino en el empeño de interpretar las necesidades de la vida de una manera integrada, en la que no se descuide ninguna área del individuo. Dijo que el programa de Cristo se extiende a lo económico, y que la pobreza es voluntad de los hombres y no de Dios. "Tener mucho es peligroso, pero tener muy poco, es más peligroso." Indicó que el mundo contemporáneo debía luchar por una economía cooperativista o la alternativa sería el comunismo.

Siguió presentando su tesis de que el programa cristiano está interesado en la salud física, en la libertad política de los individuos y los pueblos, en el absoluto bienestar social y en la felicidad colectiva.

Terminó su conferencia el Dr. Jones invitando a los concurrentes a unirse en la realización del programa de Cristo a través de las iglesias cristianas.

Participaron en el acto el Coro Unido Evangélico de Ponce y el Cuarteto Menonita de Castañer, Adjuntas.

J. Nehemías Cintrón.

"SAL A SEMBRAR"

(A la manera de Rodó)

Mira, sembrador, la heredad inculta. Sin riego, ni surcos, llena de malezas. Mira, sembrador, el erial pedregoso a tu rededor.

Mira sembrador, la Humanidad poblada por las malezas del egoísmo, del odio, del descreimiento, de la injusticia, del materialismo, de la frivolidad, de la insinceridad, de la ingratitud.

Sal a sembrar, sembrador. Siembra la simiente de la Tolerancia, y de la Misericordia, y de la Fraternidad, y de la Virtud, y del Amor, y de la Paz, y de la Fe.

Toda semilla de bien caiga en los yermos del pecado.

Toda semilla de Amor germine en los eriales del odio.

Recibe las semillas de Dios mismo. Llena la cantimplora de tu Amor en la fuente inagotable del Amor divino.

Avanza serenamente. Busca la paz del espíritu que da la fe y comunión con el Eterno. Llene tu espíritu la certidumbre de su compañía.

Barre el camino de asperezas. Lima con tus manos las escabrosidades aunque tus dedos sangren.

Tus anhelos liben cada día, y aunque lo hagan en flores de amargura, sea su miel dulce para confortar a los que sufren.

No te desalienten las semillas perdidas. Vuelve a comenzar la siembra. No esperes recoger frutos sobre la tierra.

Bástate la gracia de Dios.

Siembra en tiempo y fuera de tiempo.

Te debes a la heredad y te debes a Dios.

Sorpréndate la aurora en el surco y el crepúsculo te halle en él.

Canten las aves sobre tu cabeza y florezcan los lirios a tu rededor.

Brote de tus pies un arroyo cristalino y de tu alma una fuente perenne.

Desciendan las aves del cielo a beber en ella y las nubes sacien allí su sed.

Nunca mires atrás.

Fija tus ojos en el Infinito y tu alma en el Eterno.

Sal a sembrar, sembrador. Siembra la semilla del Amor y de la Fe.

José Míguez Bonino.

LAS MISIONES EXTRANJERAS EN LA POST-GUERRA

Las Juntas de Misiones de los Estados Unidos están estudiando los planes de la reiniciación de los trabajos en los países del Oriente. También están estudiando seriamente la iniciación de trabajos misioneros en países de Europa.

Nadie puede extrañarse del envío de misioneros a España, Portugal, Italia y aún a Alemania y Rusia.

En el mundo de la post-guerra deberá existir la libertad de pensamiento más absoluta, y por lo tanto, una absoluta libertad religosa. No se concilian con los principios democráticos de que se hace gala las restricciones religiosas y las opresiones de cualquier naturaleza que sean.

¿Qué dirán a esto algunos países sudamericanos que todavía mantienen en sus constituciones el privilegio de una religión oficial?

Por el respeto a los principios democráticos, esos anacronismos deberán desaparecer. —Copiado.

(Viene de la página 4.)

testantismo. Como esto es indudablemente materia controversial, queda para discutirse personalmente en reuniones particulares, y baste lo dicho para estímulo de aquellos que desean penetrar más profundamente en el pensamiento de este cristiano internacional de nuestra época.

Dr. Angel M. Mergal.

DE PANADERO A ESCRITOR Y PREDICADOR EVANGELICO

Por José L. Delgado.

(Conclusión)

El día que el buque se presentó, nuestro hombre pasa balance del efectivo con que cuenta para el viaje y descubre que le faltan justamente quince dólares para completar el dinero que las leyes de inmigración le exigían para poder desembarcar en puertos norteamericanos. Es ésta una exigencia que se le hace a todo extranjero que viaje en tercera clase hacia Estados Unidos. Con gran disgusto de su parte y sin así desearlo, embarcó rumbo a La Habana, Cuba.

Al recordar este incidente nos dice: "Por quince dólares, vi que todo mi castillo de naipes se cayó por tierra; pues, ya yo soñaba con mi futuro empleo en un diario americano y hasta con mi 'mujercita' rubia, madre de unos muchachos muy bonitos."

Sinceramente creemos que aquel contratiempo fué obra de Dios. Pues Cuba ha jugado un papel muy importante en el desarrollo intelectual, moral y espiritual de A. Pereira Alves. Cierto ha sido que no pudo ser el periodista de habla inglesa, redactor de un diario norteamericano. Los designios de Dios eran que fuera un escritor y periodista evangélico y que desde Cuba llevara hasta los más apartados rincones de la América Latina el precioso mensaje del Evangelio de nuestro Señor Jesucristo. Y esos designios se han cumplido.

II

Hemos visto cómo A. Pereira Alves se hizo periodista y escritor. Ahora daremos a conocer aquellos hechos que describen su vida religiosa y que lo convirtieron en un predicador del Evangelio, consagrando desde entonces sus dones de escritor y periodista al servicio del Señor y su obra.

En su niñez fué un católico romano fanático. Rezaba mucho todas las noches y mortificaba su cuerpo para obtener méritos para ir al cielo cuando muriera. Luego, en los días de su adolescencia, cuando se convirtió en vagabundo, tuvo alguna que otra relación con las iglesias evangélicas y sus pastores, en muchos de los pueblos que visitara. A pesar de estos contactos, no se convirtió para entonces al Evangelio.

En su juventud, ya hemos visto que quiso ser espiritista en Santos en 1905, pero muy pronto se apartó para siempre de tales prácticas. Después de estas experiencias religiosas, sufrió una crisis espiritual muy aguda, que duró de 1905 al 1910. Como tenía pocos recursos para comprar buenos libros, se entregó a la lectura de aquellos que conseguía a muy bajo precio, en su mayor parte de autores moralistas, con el triste resultado de convertirse en un apasionado ateo. Durante esos cinco años, caminó por la senda tortuosa del arrogante que desprecia todo credo religioso y abomina la existencia de Dios. Su actitud en este tiempo era aquella descrita por el Salmo 53, verso primero: "Dijo el necio en su corazón: "No hay Dios".

Mas sin embargo, cuando el hombre es sensible a las cosas del espíritu, no importa cual incrédulo e indiferente sea, no podrá seguir por toda su vida dando "coces contra el aguijón." Tarde o temprano, abandonará esa senda para entregarse a Dios. Por regla general, tiene una experiencia dura que lo obliga "a volver en sí." Esto fué lo que ocurrió con el hermano A. Pereira Alves.

En 1910, estando en Argentina, se enfermó gravemente, teniendo que ser hospitalizado. Creyendo va a morir, su espíritu se aflige porque reconoce que hasta entonces nada había hecho en su vida, sino vagar y vagar. Pero Dios se apiada de esta alma y salva su vida. Estando convaleciendo, lee un libro de Camilo Flammarión, titulado "Dios y la Naturaleza." Confiesa él mismo que al concluír la lectura de esta obra, había renacido su creencia en Dios. Ha dado con esto un paso en firme. Ahora, lo demás vendrá con facilidad si persevera en el camino recto. En efecto, así lo hizo.

Al salir de aquel hospital bueno y sano, se acerca de nuevo a las iglesias evangélicas, aquellas que en sus años juveniles visitara en varios pueblos del Brasil. Es aquí donde deberá encontrar el medio que le ayude a borrar para siempre las dudas que el ateísmo sembrara en su corazón en los años de su loca carrera por esa senda. No se equivoca en su selección. Pues en las iglesias evangélicas es donde se predica y se enseña el genuino Evangelio de nuestro Señor Jesucristo, quien es "el camino' la verdad y la vida" y en quien hallaremos la vida eterna.

Pero..... ¡qué desgracia! La iglesia escogida por él para nutrir su mente y su corazón con el pan de vida tiene un pastor que no le sabe comprender. Este pastor es muy intransigente. Nuestro biografiado es para esta época un niño en el sentido espiritual. Es alma inquieta que desea salvarse mediante la fe en Cristo Jesús, pero que a la par, busca la luz, investiga, pregunta y hasta discute. Quiere disipar por completo todas sus dudas. Pero este pastor no quiere o no puede orientarlo con sabiduría y con paciencia. En vez de orientar debidamente a esta oveja descarriada que desea la paz de su alma mediante el estudio paciente de la verdad, lo que trata es de imponerle sus puntos particulares sobre materia de doctrina y prácticas religiosas. Usar tal táctica con un hombre acabado de venir del materialismo y de espíritu libre, es cosa muy absurda. Aun más, ningún pastor juicioso debe proceder de semejante manera con ninguna persona. Mucho menos con una inteligente. Esto disgustó a Pereira y no volvió más a esa iglesia. A punto estuvo de que esta alma se perdiera para siempre. Afortunadamente, nuestro hermano siguió estudiando por sí mismo su Biblia y leía asiduamente toda literatura evangélica que caía en sus manos.

Fué para esta época que decidió su viaje a Nueva York. Gracias a Dios por el contratiempo que tuvo en las Islas Canarias, que le obligó a irse a Cuba sin quererlo y sin nunca antes haberlo siquiera pensado.

Después de acomodarse en La Habana, buscó de nuevo el calor de la iglesia evangélica. Asistía a los cultos de la iglesia bautista de las calles Dragones y Zulueta. Aquí se encontró con un grupo de seminaristas, especialmente con un joven de apellido Machado, que supo contestar inteligentemente sus preguntas. Con la ayuda de estos hermanos, pronto Pereira Alves hizo firme su fe en Cristo, siendo bautizado en dicha iglesia en el año de 1911.

(Continuará)

MOVIMIENTO DE PASTORES
en la Iglesia Evangélica Unida de Puerto Rico

Los siguientes cambios y nombramientos de nuevos pastores han ocurrido recientemente:

Fueron nombrados dos nuevos pastores, el Rdo. Adolfo Camacho y el señor Eustaquio Jiménez. El primero ha sido instalado como pastor de la iglesia de Peñuelas, y el segundo trabajará en los campos rurales de Salinas bajo la dirección del Rdo. E. Ramírez Lugo.

Los cambios efectuados son como sigue: El Rdo. Antolín Castillo fué trasladado de Peñuelas a Villalba, y el Rdo. Ismael Castillo de Villalba a Yabucoa, campo que estaba vacante.

PAGINA DE LA JUVENTUD

A cargo de Jorge Nehemías Cintrón

TEMAS PARA LAS REUNIONES DE LOS JOVENES

Primer tema: Abriendo Nuestros Ojos al Mundo. Mateo 20:32-34.

Meditación: (Participan el Director y un Lector, en lectura alternada).

Lector: 7 de noviembre de 1917. Un disparo interrumpe la tranquilidad de la noche de Petrogrado. Las Guardias Rojas de los trabajadores avanzan hacia el Palacio de Invierno del Zar. A las 2:10 minutos de la madrugada una ola de invasores irrumpe en el salón donde están reunidos los ministros del gobierno provisional. El líder de la multitud exclama: "En nombre del Comité Militar Revolucionario, os declaro arrestados." La Revolución rusa es una realidad inevitable.

Director: Señor, que sean abiertos nuestros ojos.

Lector: 27 de febrero de 1933. Diez minutos antes de las diez de la noche, un estudiante de la Universidad de Berlín regresa a su hogar a través de la nieve. Al pasar frente al Reichstag se detiene al escuchar el ruido de unas ventanas de vidrió, destruídas por un hombre que avanza con una antorcha encendida. Minutos más tarde se escucha una explosión. Tres hombres surgen a escena. Goering, Hitler y Goebbels anunciando que lo ocurrido es un complot comunista. Al amanecer 5,000 comunistas son arrestados. Al día siguiente se publica un decreto suprimiendo las libertades civiles. Bajo esa atmósfera de terror y miedo los alemanes van a las urnas para ofrecer a los nazis suficiente respaldo para hacer a Hitler el dictador de Alemania.

Director: Señor, que sean abiertos nuestros ojos.

Lector: 1° de septiembre de 1939, A las 5:00 A. M. ¡Guerra! Un avión alemán deja caer la primera bomba sobre Polonia. Ha comenzado la conflagración para decidir si prevalecerá Hitler y su pandilla y los que crearon a Hitler. Poderosos ejércitos luchan en aire, mar y tierra. Todo lo que el hombre ha creado está en peligro. La swástica, la hoz y el martillo, la V de la Victoria, emblemas de los bandos en la contienda luchan por imponerse. Detrás de ellos, al fondo, casi obscurecida, pero viva, se levanta la cruz, símbolo de un camino más seguro y eterno. Escudo de miles de fervorosos cristianos.

Director: Señor, que sean abiertos nuestros ojos.

Lector: 25 de enero de 1946. Londres. Representantes de todas las naciones Unidas se reúnen para organizar una nueva liga de Naciones. Irán advierte la penetración rusa. Rusia anuncia poseer otra bomba atómica. El mundo espera un nuevo día, de más democracia, más justicia y más amor.

Director: Señor, que nuestros ojos sean abiertos.

Himno: Abre Mis Ojos.

Meditación silenciosa. El Director leerá Mateo 20:32-34.

Oraciones asignadas: Oremos por (1) Una experiencia de la presencia de Dios en nuestros corazones. (2) Visión para nuestras responsabilidades. (3) Un ferviente deseo de cooperar en la creación de un mundo mejor. (4) Habilidad y valor para ser fieles a nuestros ideales cristianos.

Himno: "Divina Luz". Bendición.

Segundo Tema: Siguiendo una Visión.

Joel 2:28. "Y nuestros jóvenes verán visiones."

De la juventud se dice que es la edad visionaria. Cuando le narramos a alguien nuestros ideales, suelen decirnos quijotes, soñadores, idealistas. Nos recomiendan entonces lo práctico, lo útil, lo que produzca dinero. Lo que ofrezca placer. Quienes así se manifiestan, pueden ver en nosotros algo que estuvo en ellos y que ya se fué. Les recordamos lo que quisieron ser y no fueron. Son desertores de algún sueño.

Las juventudes necesitan y buscan una visión. Quieren algo que llene cada instante. Seguirán al líder que les ofrezca algo porque vivir. Que les dé sentido a su vida. Si no lo encuentran, crearán un ídolo del primer múñeco que surja a la escena. Los acontecimientos de los últimos 25 años nos dan saludables lecciones a este respecto. Consideremos algunas visiones que trajeron la atención y la lealtad de miles de jóvenes idealistas, perseguidores de emoción, aventura y riesgo.

La Visión Fascista: Italia salió de la primera guerra mundial algo defraudada. Su juventud quedó decepcionada. Necesitaban y buscaban un líder y un programa. Una visión. Surge Mussolini—un partido, un uniforme de camisas negras, un Imperio Romano a conquistar, una Nueva Italia. Un lema: Vivir peligrosamente. Resultados: España y Abisinia, primeras víctimas de una visión de grandeza y violencia.

La Visión Nazista: Sobre el sentimiento de venganza producido desde Versalles, agitado por las prédicas de un Super-Hombre, de una Super-Raza, una Gran Alemania, un Nuevo Orden para Europa, se organiza la juventud alemana bajo la dirección de Hitler. El líder había satisfecho las urgencias de vida, la aventura, la novedad, la curiosidad, el empeño de acción. Hoy solo resta de aquella visión el amargo sabor de la derrota. Y el resentimiento, germen peligroso, incubador de graves pesadillas, que pueden trastornar nuevamente la paz del mundo.

La Visión Comunista: Una sexta parte de la tierra vive y se mueve bajo la influencia comunista. Visión totalitaria también. Con alcances democráticos. Sueño de un nuevo mundo donde se requiera de cada cual de acuerdo con su capacidad y donde se ofrece a cada uno de acuerdo con su necesidad. Miles de jóvenes luchan y cooperan en un programa que llena casi toda su vida. Pero aún les falta algo..... demasiado.

La Visión democrática: En el 18 se terminó una guerra para "salvar al mundo para la democracia." Se ha peleado la segunda y el mundo sigue perdido para la democracia. Visión de igualdad humana, pero también de autosuficiencia humana y olvido de Dios. Visión democrática que ha hecho del éxito un dios; de la máquina un ídolo y de la velocidad y la prisa un deporte. Visión de los nuevos humanistas. Visión de Europa y América.

La Visión Cristiana: El Reino de Dios. Esta sí que es nuestra visión. Más amplia, más antigua, más profunda, mas alta. Un lider: Cristo. Una bandera: La Bandera Cristiana. Cuarteles: millones de templos y capillas. Y sobre todo ello, que es mucho, una Dinámica que nos infunde el Espíritu de Cristo, que al transformar nuestra vida con su Persona nos prepara para realizar tan bella visión. Una visión recogida maravillosamente en la letra y en las notas del himno La Visión del Grial.

CULTURA ESPIRITUAL

ENSEÑANOS A CONTAR NUESTROS DIAS

En uno de los más hermosos salmos del poeta bíblico encontramos esta plegaria que, indudablemente, brotó del fondo del corazón ante lo limitado de la vida y lo pasajero del tiempo: "Enséñanos a contar nuestros días, de manera que nuestro corazón se incline a la sabiduría." ¿Cuántos hombres hay en cada sociedad o corporación humana que de veras, con toda seriedad, con verdadero interés, hacen suya la petición, con el fin de apreciar la importancia de cada día, cada hora, cada minuto y cada segundo de la vida que el Señor nos ha concedido? Seguramente hay muchos, y ésstos, por supuesto, son factores de infinita trascendencia para el mejoramiento del mundo y la realización de los propósitos divinos. Pero, en cambio, hay una legión incomensurable de indiferentes, inconscientes, y hasta malvados que no consideran los días de su vida sino como flamante oportunidad para hacer dinero, para gozar de los placeres, para hacer mal al prójimo y, naturalmente, para hacer de la tierra el recinto apropiado de la injusticia. Ahora, con motivo del año que termina, del año de bendiciones y oportunidades que el Señor nos ha prodigado a raudales, nosotros, los que vamos en pos de un ideal noble, generoso y cristiano, digamos con toda la sinceridad de que seamos capaces: Señor, enséñanos a contar nuestros días de tal modo que en cada uno de ellos positivamente nuestro corazón se incline a la sabiduría, para que realicemos el supremo objeto de nuestra existencia y contribuyamos en mucho, como colaboradores tuyos, al establecimiento del reino de los cielos entre los hombres.

(Copiado)

ELLA PODIA ENTENDER

Una ancianita estaba sentada junto a la puerta de su choza. En la huerta donde volaban rápidamente dos mariposas juntas de flor en flor brillaba el sol calurosamente pero acá al lado de la casita gozaba ella del fresco. Estaba sentada en un banco con sus manos enlazadas sobre la Biblia, la cabeza inclinada en meditación.

Un señor que venía andando lentamente se acercó y le dijo en son de burla: —Señora, ese libro no es para usted. Es demasiado profundo y usted no entiende lo que está leyendo.

—¿No?, preguntó ella indicando con su dedo una cita en la Biblia. "Los días de nuestra edad son setenta años; que si en los más robustos son ochenta años, con toda su fortaleza es molestia y trabajo." ¿Quién no puede entender eso?"

—Bueno, pero eso no es precisamente lo que yo quería decir. Las otras cosas que se encuentran en ese Libro están demasiado altas para usted. No las ha comprendido.

—¡Cómo!, exclamó ella hojeando con calma hasta que encontró la cita que buscaba: "Porque de tal manera amó Dios al mundo, que ha dado a su Hijo unigénito, para que todo aquel que en él cree, no se pierda, mas tenga vida eterna." —Hace mucho que lo he entendido.

—Sí, señora, este pasaje habla también del pasado; pero lo que trata del futuro en ese Libro, no lo ha penetrado por cierto. Es demasiado misterioso.

Otra vez pasaba las páginas del Libro con sus delgados dedos hasta que una luz resplandeció en su rostro como un reflejo del sol, cuando leyó: "Limpiará Dios toda lágrima de los ojos de ellos; y la muerte no será más; y no habrá más llanto, ni clamor, ni dolor; porque las primeras cosas son pasadas."—Esto no es tan misterioso que no se pueda entender, contestó ella, mirándole.

El hombre siguió su camino, pero la anciana quedó mirando pensativa los cerros y campos y el mar más allá donde volaban las gaviotas y pasaban los barcos con sus blancas velas. Una hermosa expresión de gozo iluminó su rostro y en sus manos reposaba el Libro que ella amaba con tanta ternura.

EXAMEN PROPIO

Si no te gusta examinarte a ti mismo, puedes estar seguro de que andas mal. Si no te gusta la lectura de libros que escudriñan el corazón o escuchar la predicación fiel del evangelio, es que andas mal. Si no te agrada la parte de la Palabra de Dios que te juzga y hace temblar, es seguro que andas mal.

El hombre de negocios que no se atreve a examinar sus libros, es seguro que tiene alguna buena razón para retenerlo. Los cierra porque ellos le harían cerrar su casa.

No hay, señores, prueba más segura de la existencia del pecado en el corazón, que los esfuerzos para evitar la luz.

Busca y mira, ve y examina, asegúrate para la eternidad; juega con todo antes que con tu alma, menosprecia cualquier cosa antes que tu condición ante Dios, y examínala con la mayor sinceridad y no te des por satisfecho antes que la verdad te satisfaga.

C. H. Spurgeon.

EL BURRO Y EL GALLO

Fábula

A un burro por vez primera
(según dice cierta historia
que puede ser verdadera)
pusieron, quiera o no quiera,
a dar vuelta a una noria.

Ambos ojos le vendaron
porque no se manerara;
unos malos le pegaron,
y al pobre así le obligaron
a trotar sin que parara.

Como el burro no tenía
ni un adarme de juicio,
inocente se creía
que gran caminata hacía
practicando aquel servicio.

Con sus fuerzas ya gastadas,
dijo el burro con ahinco:
"¡Largas son estas jornadas!
¡Cuántas leguas llevo andadas!
lo menos..... cuarenta y cinco."

Un gallo que estaba allí
responde al burro inexperto,
lanzando un **quiquiriquí:**
"Buen amigo, ten por cierto
que no has salido de aquí".

Hay gentes que, en su ceguera,
creen progresar tanto y cuanto;
mas pasan la vida entera
sin dar un paso siquiera
de verdadero adelanto.

Carlos Araujo.

Lector: ¿Has adelantado tú durante el año pasado?

MISCELANEAS

HONRANDO A UN PROCER

(Leído por su autor en un homenaje rendido por la Iglesia Presbiteriana de Aguadilla a la memoria del primer evangélico de Puerto Rico.)

Este acto espiritual es verdaderamente conmovedor, pues demuestra que aun existen seres en esta Isla que no olvidan a los que pasaron por estas bellas tierras de Aguadilla e Isabela dejando un recuerdo imperecedero de sus luchas políticas y religiosas. Que no todo es egoísmo, lucha pasional, estéril, sino que todavía el idealismo horada la roca de nuestra indiferencia y llena de alegría a nuestros corazones para saturarlos de fe y de optimismo, pudiéndose mirar con confianza al porvenir, pues las semillas que se riegan dan sus frutos, y servirán de estímulos a los jóvenes que hoy se inician en las luchas por el bien de una humanidad mejor.

Honrar la memoria de don Antonio Badillo Hernández significa pagar una deuda de gratitud, porque él no sólo fué un caballero gentil, honesto y bueno, sino un carácter a quien las persecuciones no amilanaron. El no propagó sus convicciones solamente en el seno de su familia, sino que poseído de la fe de un iluminado, las propagó por esta comarca con la firmeza de un convencido.

El sabía lo que en todos los tiempos se ha repetido: que uno puede perder fortuna, la salud y hasta la reputación, y no ha perdido nada, pues todo esto se puede recuperar; pero si se pierde la fe, se ha perdido todo.

Don Antonio, amigo de don Pablo Román, (don Pao), aquel que el general Sanz desterró para Vieques; de Corchado, de Salvador Ferrer, de José T. Silva, de Juan María Domenech, del Dr. Ruiz y otros, formó fila en las avanzadas de la democracia y propagó las ideas políticas más radicales de su época.

Si ser liberal entonces constituía un gran peligro, si esto bastaba para que toda su familia viviera en desasosiego y en suma intranquilidad, ¡qué entereza de carácter, qué valor cívico no se necesitaría para con la Biblia en la mano predicar el Protestantismo tres cuartos de siglo atrás! ¿Cómo atreverse un hombre a enfrentarse a la religión del Gobierno Español? Esto nos pinta la reciedumbre de aquel carácter al no vacilar en predicar lo que él creía era bueno, no solamente en cuanto a la religión en sí, sino en lo que encarna el principio de una democracia: la libertad de cultos.

Badillo Hernández tomó empeño en llevar a cabo la campaña que aún es tópico principal en nuestras luchas cívicas: combatir la iliteracia, y sin retribución de nadie, sólo por el espíritu de alto patriotismo que siempre fué la norma de su virtuosa vida, fundó una escuela para enseñar a leer y a escribir y alentó a otros para que hicieran lo mismo. Sabía que la redención de nuestras masas se alcanzaría por medio de la instrución , que libros y periódicos leídos con avidez por aquellos a quienes se les retenía en la ignorancia, abrirían cauce en la conciencia popular para saturar ésta con gérmenes libertarios.

Como no fué hombre de odios, sino lleno de amor para todos, combatió por sus ideas sin rencores, portando para convencimiento de muchos el arma de su honor, de su hombría de bien, y así no fué extraño que obtuviera éxito completo en la propagación de sus ideales religiosos y políticos.

Sin la más ligera duda, puede afirmarse enfáticamente que aún después de muerto ganó una batalla, pues "los muertos mandan". Si el primer ministro evangélico consiguió miles de prosélitos en Aguadilla, se debió a las simientes que había sembrado don Antonio Badillo. De igual manera que en los países invernales permanecen bajo una costra de hielo ciertas semillas para brotar y dar sus frutos en la primavera, así brotaron con lozanía las simientes que sembrara lleno de optimismo el caballero a quien hoy se le rinde un tributo de amor y reconocimiento.

Este tributo, repito, honra a sus iniciadores y servirá de enseñanza a la juventud para que imiten a los que en el pasado, como don Antonio, dieron ejemplo de reciedumbre moral; que uno ha de seguir con firmeza, en esta vida, la ruta que le señalen sus principios, no importa que estén en pugna con las ideas del presente.

Toda idea noble y grande que se aliente en el corazón, no debe uno rendirle culto solamente en el silencio de su conciencia sino propagarla con valentía, no importa que la incomprensión la hiera y reciba la rechifla de los enanos de ideas.

¡Adelante con estos homenajes que hablan bien alto de nuestro progreso intelectual!Amén.

Ramón Añeses Morell.

Octubre del 1945.

LA IGLESIA DEL AIRE EN NUEVA YORK

(Nota oficial)

Se ha organizado recientemente en la ciudad de Nueva York una entidad de tipo evangelístico e interdenominacional que es único en la historia de la obra evangélica española en esta ciudad. Es un esfuerzo para difundir las Buenas Nuevas de Jesús, trascendiendo barreras que hasta la fecha habían en parte obstaculizado el avance de la obra. Nos referimos a la Iglesia Hispana del Aire, cuyas funciones están divididas en tres partes: (1) la trasmisión de un servicio de radio de media hora todos los domingos; (2) la publicación mensual de un órgano informativo e inspiracional; (3) la creación de una masa coral evangélica en la cual toman parte más de diez iglesias.

Los oficiales de la Iglesia Hispana del Aire son: Organizador y Director General, Rdo. Guillermo Cotto-Thorner; Secretario, Sr. Aurelio Bósolo; Sub-Secretario, Sr. Pedro Juan Atilano; Tesorera, Sra. Constanza López, y Director Musical, Sr. L. P. Velázquez. Entre los consejeros honorarios figuran el Dr. Charles S. Detweiler, Rdo. Miloslaw Baloun, Rdo. Hipólito Cotto Reyes, Rdo. Pablo Cotto Ortiz, Rdo. J. F. González y los Doctores Coe y Esther Wellman.

Se invita a todos los amigos y hermanos de Puerto Rico y el exterior a suscribirse al Boletín Mensual de la Iglesia Hispana del Aire. La suscripción anual es un dólar. La dirección es: 242 East 89th St., New York, N. Y.

INSTITUTO DE EDUCACION

Cristiana celebrado en Yauco bajo los auspicios del Comité de Educación Cristiana de la Asociación de Iglesias Evangélicas de Puerto Rico

Las iglesias Bautista y Evangélica Unida tuvieron la oportunidad de ser escogidas para la celebración de un instituto de Educación Cristiana bajo los auspicios de la Asociación de Iglesias Evangélicas de Puerto Rico. Este se celebró durante los días

23, 24 y 30 de noviembre y el 1° de diciembre por un total de 10 horas. El director del mismo lo fué el Rdo. Juan Bidot, y se ofrecieron los siguientes cursos:

Administración de la Escuela Bíblica, por el Rdo. José A. Luciano.

Evangelismo personal, por el Rdo. Felipe Toro Quiñones.

Vida de Cristo, por el Rdo. Pedro Almodóvar.

Enseñando a los Primarios, por la Sra. Toro Quiñones.

Se registró una matrícula de 53 alumnos, 47 de los cuales recibieron sus certificados. Las siguientes iglesias estuvieron representadas: Presbiteriana de Cabo Rojo y Ensenada; Bautista de Yauco, y Evangélica Unida de Yauco y Guayanilla.

El sábado 1° de diciembre fué el día señalado para la clausura del instituto. Dicho acto se llevó a cabo en el templo de la Primera Iglesia Bautista de Yauco. Por la tarde tuvimos el período de clases regular. Luego pasamos a la "Community House" de la Iglesia Evangélica Unida para participar de una comida fraternal. Pasamos momentos de verdadera fraternidad cristiana.

Por la noche y a las 7:45 regresamos a la Iglesia Bautista para llevar a cabo la entrega de los correspondientes certificados. Dirigió el Director del Instituto, Rdo. Bidot. Cada una de las clases tuvo su representante que dió sus informes. El mensaje de la noche estuvo a cargo del Rdo. Diego Rico Soltero, director de la Academia Presbiteriana en Lajas. Este servicio resultó verdaderamente inspirador y dejó en nosotros una grata impresión.

No dudamos que este instituto fué un éxito espiritual para beneficio de las iglesias representadas. Al cerrar estas líneas no podemos menos que felicitar al director de este instituto, Rdo. Juan Bidot, y a la vez expresar nuestra gratitud a los distintos maestros así como también a los hermanos de las Iglesias Bautistas y Evangélica Unida por sus atenciones.

¡Que el Señor permita la celebración de estos institutos con mayor frecuencia para beneficio de la obra en Puerto Rico y el establecimiento del Reino de Cristo!

A. Rivera Rodríguez.

ASI SE HACE

Acabo de recibir la siguiente carta de la Iglesia Bautista de San Lorenzo. La actitud de esta iglesia es tan admirable que quiero que toda la Isla sepa de sus buenas obras. Dice la carta:

"Al clausurar el año 1945 nos dimos cuenta, al cerrar nuestros libros, que la Iglesia Bautista de San Lorenzo adeuda a la Asociación de Iglesias Evangélicas de Puerto Rico la cuota de $2.00, correspondiente al año 1945.

"Nos complacemos en enviarle dicha cantidad para que usted se sirva cargarnos a nuestra Iglesia como pago a esa Asociación."

La carta es firmada por el joven pastor Ismael Montañez Brugueras. Si todas nuestras iglesias y todos los pastores tuvieran este espíritu de lealtad a nuestra Asociación de Iglesias Evangélicas y esta atención a los detalles de la obra, estaríamos en una posición mucho más ventajosa para llevar a Puerto Rico y al mundo a Cristo.

Durante el año pasado la mitad de las iglesias de las denominaciones afiliadas a la Asociación de Iglesias Evangélicas pagaron su cuota. En cuanto al número de iglesias que pagaron su cuota y al total de dinero cobrado, fué el año mejor en toda la historia de la Asociación. Pero no debemos quedarnos contentos hasta que toda iglesia, sin excepción, se encuentre con su cuota pagada.

Es una cosa pequeña para cada iglesia. La cuota ordinaria es solamente $2.00, y la cuota especial para el evangelismo es $3.00. Es solamente $5.00 que cada iglesia tiene que pagar. Si todas las iglesias pagan esto, la Asociación tendrá fondos suficientes para llevar a cabo un programa mucho más extenso e importante.

Estamos al principio de un nuevo día en la historia de nuestra obra asociada. Tomemos como uno de nuestros lemas para el año 1946 el siguiente: **"Toda Iglesia cooperando con la Asociación de Iglesias. Toda Iglesia con su cuota pagada y con sus representantes en la próxima Asamblea."**

Fraternalmente en Cristo,

Clemente M. Morton,
Tesorero.

SERVICIO MEMORIAL EN NUEVA YORK

Bajo los auspicios de la Iglesia Hispana del Aire, se celebró el día 10 de enero un grandioso y solemne servicio memorial unido dedicado a la memoria de los soldados evangélicos hispanos que murieron en la Segunda Guerra Mundial. El acto se verificó en la amplia nave del templo de la Primera Iglesia Bautista.

El acto fué organizado y dirigido por el Rdo. Guillermo Cotto-Thorner. Más de 400 representantes de distintas iglesias y organizaciones locales estuvieron presentes. Tomaron parte en la ceremonia los siguientes ministros: Rdo. Alberto B. Báez, de la Iglesia Metodista de Brooklyn; el Rdo. Alfredo Cotto Thorner; el Rdo. Miloslav Baloun, de la Iglesia Unida del Bronx; el Rdo. F. J. González, de la Iglesia Bautista Misionera, y el Rdo. Oscar Rodríguez, ex-capellán del Regimiento 65 de Infantería. El sermón memorial fué predicado por el Rdo. Hipólito Cotto Reyes. La formidable Banda del Ejército de Salvación tuvo a cargo la música especial, llenando el ámbito con sus melodías sagradas.

El altar de la iglesia estuvo literalmente cubierto de hermosas flores que fueron traídas por los familiares de los soldados fenecidos en el campo de batalla. Sin duda alguna, esta será una fecha inolvidable en la historia del evangelio en la colonia de habla española en Nueva York.

Corresponsal.

DISTINGUIDOS PRESBITERIANOS

Según información fidedigna que hemos recibido, llegarán en febrero a la Isla los distinguidos presbiterianos doctores Morse y Odell, ejecutivo de la Junta de Misiones Nacionales y representante de la Obra en las Antillas, respectivamente, y la Srta. Voss, secretaria de Educación y Hospitales.

Bienvenidos sean estos altos representantes del Presbiterianismo.

LA SERIE "LUZ DEL EVANGELIO"

de Lecciones para Escuela Dominical ofrece a su escuela un Curso Completo de Estudio

MODERNO, CIENTIFICO, GRADUADO, TODO BIBLICO EVANGELICO

El Seminario Bíblico Latinoamericano se complace al anunciar que los primeros manuales de esta famosa serie de lecciones en castellano están listos para la distribución. Para más informes o pedidos diríjase al

Seminario Bíblico Latinoamericano,
Apartado 901, San José de Costa Rica.

NOTICIAS DE LAS IGLESIAS

CAMPO PRESBITERIANO

AGUADILLA

Celebramos la Navidad ampliamente este año. Comenzaron los actividades de Navidad desde el 23 de diciembre. Durante todo el mes de diciembre se estudió las profecías, el nacimiento y los detalles del mismo en la Escuela de Educación Religiosa, en los servicios devocionales de semana, en los mensajes de predicación los domingos por la noche. La preparación del drama de Navidad estuvo a cargo de Ester Santiago.

Dos veces se repitió el drama; se celebraron ejercicios de Navidad en los Departamentos Primario y Juvenil. Se dieron veladas cortas en Ceiba, en Camaselles, en pueblito de Ponce, en Arenas, en Borinquen, en la cárcel de Distrito. Se dió un concierto de Navidad en el USO y se cantaron himnos en parranda evangélica por las calles de Aguadilla. Se repartieron dulces a 1,100 niños en distintos sitios. Esta Navidad fué ideal; dimos un servicio simbólico de luces en inglés para los soldados de la base.

La visita del Dr. Jones fué un éxito. El templo estuvo repleto a pesar de que se agregaron 150 sillas más.

La reconstrucción y ornato en la iglesia y casa pastoral ha progresado mucho, y los hermanos ausentes y presentes han sabido responder. Todavía nos falta algo que hacer para reconstruir el centro de adoración y terminar la muralla de cemento que estamos levantando en el patio para remplazar la que estaba en el suelo de zinc viejo.

Pronto se abrirá en los bajos de la casa pastoral un Centro Social Cristiano para los soldados de la base. Este proyecto es una continuación de la "Fellowship House" que por cuatro años desempeñó tan magnífico trabajo, proporcionando a los muchachos un hogar y sitio de asueto y tranquilidad en medio de esta Aguadilla comercial y non santa.

Hemos saludado con regocijo a varios hermanos militares que han regresado a sus hogares.

Ha sido trasladado a Manatí el consagrado hermano José Mestre, y desde allá seguirá cooperando con esta iglesia y prestando su concurso a las iglesias de su nueva residencia.

Higüey

El 5 de enero vino al mundo con toda felicidad Wayne Jarell Williams Torres, en el estado de Texas, primogénito de Myriam Torres de Williams, y primer nieto de doña Esperanza R. de Torres y don Liborio. El nuevo cristiano ha llenado de alegría a la familia de doña Esperanza, y también a esta iglesia del Higüey, de la que es anciana gobernante y fuerte columna.

El Concilio del Presbiterio de Puerto Rico tuvo su primer reunión del año en uno de los salones de nuestro edificio la tarde del 11 de enero. Esta iglesia se siente complacida en servir a los organismos de nuestro Presbiterio, y tiene las puertas abiertas para cualquier comité de nuestra denominación o interdenominacional que desee tener un sitio de reunión fresco, agradable, tranquilo y amplio para sus deliberaciones. Los ministros y ancianos del Concilio fueron obsequiados por la iglesia del Higüey con sabroso café, sandwiches y refrescos.

Entre las nuevas actividades educativas iniciadas se encuentra un laboratorio de fotografía, donde bajo la dirección del dinámico hermano José Hernández, un grupo de jóvenes aprende el arte de revelar y copiar fotografías. También se ha iniciado las clases de piano y de órgano; con el propósito de que en no lejano día algún hermano aprovechado pueda sustituir al pastor en la interpretación de los himnos al órgano.

Es necesario que los jóvenes de la iglesia desarrollen sus talentos de liderato y dirección, especialmente si la Viña del Señor ha de crecer y aumentar. Con tal motivo la iglesia del Higuey está dando mayor participación a mayor número de jóvenes en la dirección y confección de programas, así como en la discusión de temas y preparación de proyectos. Los jóvenes responden con entusiasmo. Al correr del tiempo esperamos tener un buen número de líderes eficientes y activos para gloria del Señor.

S. J. V. S.

CAMPO BAUTISTA

CAYEY

Muy lucidas y amenas resultaron las festividades religiosas que bajo los auspicios de nuestra iglesia acostumbramos celebrar anualmente para solaz de nuestros múltiples hermanos.

El martes 25 de diciembre se verificó la velada de Navidad. En esa noche la asistencia constaba de más de quinientas personas. El drama que se puso en escena fué preparado por la señora Amelia de Agosto, y el mismo estuvo lleno de enseñanzas. Una vez más la felicitamos.

El viernes 28 de diciembre tocó a los jóvenes el servicio, el cual fué muy bien preparado y dirigido.

Terminado el mismo, fuímos obsequiados con un sabroso asopao de gallina y dulces. Luego, como de costumbre, unos a otros nos hicimos regalos, amén de felicitarnos mutuamente.

El sábado 29 la juventud se fué de parranda cristiana, dispensando sendas visitas a casas de los hermanos. En todas fueron obsequiados.

El lunes 31, al calor del espíritu cristiano, se esperó el Nuevo Año en nuestra iglesia, cantándose preciosos himnos y elevándose a Dios cortas oraciones. Luego nuestro amado pastor el Rdo. Rafael Landrón y Landrón, nos obsequió con un magnífico mensaje que será de grata recordación para nosotros.

El martes 8 de enero se efectuó un homenaje a nuestra presidenta, Amelia de Agosto, en consideración de lo bien que ha dirigido la Sociedad de Damas. Nuestro amado pastor, el Rdo. Rafael Landrón y Landrón, volvió a obsequiarnos con un precioso mensaje y su distinguida esposa, doña Petra Torres de Landrón, pronunció breves pero sinceras palabras, entregando, acto seguido, un regalo a nuestra presidenta. Muchos hermanos recitaron versos alusivos al acto y dedicados a nuestra presidenta. Entonces nuestro hermano José Rodríguez, presidente de la Sociedad de Caballeros, obsequió a la Sociedad de Damas con un solo de canto, interpretando un himno muy bonito que resultó del agrado general. Nos despidió en oración nuestra hermana María de Crespo.

Virgilio Espada, Corresp.

SAN LORENZO

Nuestra iglesia se gozó mucho en las actividades especiales que con motivo de las fiestas de la Natividad de Nuestro Señor se prepararon y llevaron a cabo. Se dió comienzo con una gran escuela bíblica el domingo 23 y terminamos con algo muy especial en la tarde del domingo 6 de enero.

Durante estos días nos gozamos de los mensajes que nos trajeron los

hermanos Webber, Milton Dávila y don Andrés Montalvo.

El Rdo. Aarón F. Webber predicó en el servicio con el cual se consagró el hogar del pastor. Un nutrido grupo de hermanos asistió. El hermano Dávila habló a los jóvenes, pero debido a las fuertes aguas que cayeron durante la tarde la concurrencia fué escasa, cosa que lamentamos, pues su mensaje fué poderoso.

El hermano Montalvo nos dirigió en la discusión de un tema muy bien presentado sobre las responsabilidades económicas de los miembros de la iglesia.

Las últimas horas del año las pasamos en el templo. A las diez y media se dió comienzo al servicio de despedida. Al terminar el mismo dos personas confesaron al Señor. El pastor llamó a los hermanos y haciendo una cadena de fraternidad y amor cristiano prometimos delante de Dios seguir siendo la iglesia unida y amándonos los unos a los otros. Con un picante y caliente jengibre se obsequió a los hermanos que asistieron a despedir al 1945 y a dar la bienvenida al 1946.

El martes primero del año, tuvimos el inmenso placer de presentar el precioso drama, "El Cuarto Mago". Los hermanos de la Iglesia de Caguas fueron los que representaron los papeles. Junto a los artistas nos acompañaron un grupo como de 50 hermanos de esta iglesia vecina. Fué un éxito, ya que pudimos ver que muchas personas nuevas se acercaron para apreciar el drama. En esa ocasión tuvimos una profesión de fe, como consecuencia del drama.

La actividad cumbre de esta temporada se llevó a cabo el domingo 6 de enero. A invitación del pastor, el Coro Interdenominacional que dirige la Sra. Winifred W. de Williams, y que auspicia nuestro Seminario, se trasladó hasta nuestra iglesia para presentar un precioso programa de cantos de Navidad. Fué algo único en la historia de la iglesia y del pueblo. Cantaron tan bien que al terminar el programa el público que había invadido nuestro templo y que también escuchaba desde afuera, pidió al coro que cantara nuevamente. Las dos calles que forman esquinas se llenaron de personas que deseaban admirar al mismo. Desde las aceras se cantó y al terminar los aplaudieron.

Este es un pueblo muy conservador, católico por herencia, pero que aprecia muy bien lo que es bueno y digno de verse. La experiencia que tuvo el pastor fué que muchas personas de las más distinguidas de la localidad los llamaron para hablarle entusiasmados por el éxito alcanzado por la iglesia y por lo hermoso del programa. Un católico le dijo, "eso no se ve en la iglesia católica."

La ofrenda de Navidad y que se usará para cubrir los gastos de nuestra próxima asamblea anual ya pasa de los $520.00. Esperamos que sobrepase los $350.00. Es un récord de ofrenda en nuestra iglesia.

Así ha comenzado nuestra iglesia las actividades del nuevo año. Todo lo que hacemos es en nombre del Señor y para su gloria y honra.

Corresponsal.

SAN JUAN

Directivas.—Ya nuestras sociedades eligieron sus directivas para el corriente año de 1946. Dichas directicas quedaron compuestas como sigue:

I. Sociedad de Jóvenes W.W. B's: Presidente, José F. Alvarez; vicepresidente, Juan Alvarez; secretario, José Ramón Morales; tesorero, Raúl Cruz; secretario de récord, Pablo Alvarez.

II. Sociedad de Caballeros: Presidente, Herminio Rodríguez; vicepresidente, Carmelo González; secretario, Carlos Manuel Cruz; tesorero, Rafael Maldonado.

III. Sociedad de Damas: Presidenta, Amelia Pizarro; vicepresidenta, Carmen Santana; secretaria, Pura Martínez; tesorera, Juanita de Vega.

Directiva de nuestra Iglesia.—También nuestra iglesia eligió la directiva que ha de regir sus destinos en el año que comienza, quedando la misma compuesta de la siguiente manera: Presidente, Rdo. Gerardo Dávila; vicepresidente, Paulino Dieppa; secretario, Carmelo González; tesorero, Gerardo Dávila Bloise; Supte. de la escuela Bíblica, José Ramón Morales; secretario de la escuela bíblica, Juan Alvarez.

Rdo. Miguel Limardo.— Estamos agradecidos profundamente a este hermano por el precioso sermón de Navidad con que nos obsequiara en la noche del día 25 de diciembre. El servicio se caracterizó por el espíritu navideño que reinó durante el mismo y nuestras almas salieron espiritualmente satisfechas. Damos también las gracias a nuestro Coro que cooperó con preciosas selecciones musicales al mayor esplendor del acto.

Bodas.—Ultimamente han contraído nupcias en nuestra iglesia los siguientes jóvenes: Francisco Colón Fortys con Blanca Rivera; Antonio Acevedo con María Inocencia Alvarez y Juan Ríos con Míriam Malaret. Rogamos a Dios que bendiga a estos amados hermanos y que el espíritu de amor, de paz y buena voluntad reine a través de la vida matrimonial de todos ellos.

Fiesta de Navidad.—Animadas por demás resultaron las fiestas sociales de Navidad que celebraron las sociedades Unión Bautista de Jóvenes, Unión Bautista de Intermedios y el Departamento de Intermedios de nuestra Iglesia. En la fiestecita de la Unión Bautista de Jóvenes nos prestaron su cooperación decidida varios hermanos de la Iglesia Metodista de San Juan, a los cuales les expresamos nuestra gratitud a través de estas líneas. El éxito de las fiestecitas de los Intermedios se debió principalmente a la dirección de nuestra misionera Srta. Petronila Nieves y de nuestra hermana Lisania Nieves.

Nuevo sistema de ofrendas.—Para el nuevo año de 1946, nuestro tesorero ha puesto en práctica el sistema de ofrendas **duplex.** Esperamos que los miembros de la iglesia brinden su cooperación decidida para que este sistema resulte un completo éxito para la gloria y honra de nuestro Señor Jesucristo.

Despedida del año.—Animados por un espíritu de recogimiento, nos reunimos en nuestro templo en la noche del 31 de diciembre para despedir el año de 1945 y esperar el nuevo año, siguiendo la recomendación del Maestro de "Velad y orad para que no caigais en tentación." Recibimos el año 1946 elevando nuestras oraciones al Todopoderoso. Esperamos que El nos ayude para que podamos vivir un nuevo año consagrado a Su servicio.

Elí Benjamín Arroyo.

CAMPO METODISTA

ARROYO

En la noche del 24 de diciembre próximo pasado se llevó a cabo en nuestro templo la tradicional velada de Navidad, en que tomaron participación numerosos niños y jóvenes de la escuela dominical y de la Fraternidad de Jóvenes de la iglesia. Miembros y simpatizadores de nuestra causa diéronse cita en nuestro templo para saborear el mensaje de la Navidad representado en poesías, himnos, acrósticos y dramas hábilmente ejecutados por los entusiastas niñitos y jóvenes de la congregación metodista local.

Culminó este banquete espiritual con un interesante sermón relacionado con el momento navideño y su grande significación para el pueblo en esta hora de gran expectación mundial, presentado por nuestro Pastor el Rdo. Félix Encarnación Ramos.

Natalicios.—La hermana Marcolina Ayabarreno obsequió a su esposo el hermano Eugenio María Quiñones con una preciosa niña que nació el día 6 de diciembre próximo pasado. La nueva heredera responderá al nombre de Norma Quiñones. Felici-

tamos a los esposos Quiñones.

La hermana María Socorro Merle igualmente regaló a su esposo Rodolfo Quiñones una hermosa niña el día 29 del próximo pasado diciembre quien responderá al nombre de Ramonita Quiñones. Además de felicitar a los padres de estas dos niñas, queremos felicitar a sus abuelos el hermano Ramón Quiñones y la hermana Ramonita Rodríguez de Quiñones, hoy en la Playa de Ponce.

Casamientos.—El Rdo. Félix Encarnación Ramos unió por los lazos del matrimonio a las siguientes parejas: los jóvenes Ismael Sánchez García y Estanislá Collazo, el primero es hijo del consagrado hermano Cruz Sánchez, miembro de la Iglesia Metodista de Aguirre: a los jóvenes Agustín Huertas y Gabriela Romero, ambos miembros probandos de esta Iglesia, y a los hermanos Francisco Martínez, miembro de la Iglesia Metodista de Aguirre, y Dominga de Jesús, miembro de la Iglesia Metodista de Arecibo. La más cálida felicitación para estos hermanos y pedimos al Señor les bendiga en este nuevo estado.

Exodo.—El hermano Agustín Huertas Quiñones partió para el Estado de Nueva York, donde piensa trabajar y fijar su nueva residencia. Su dirección es la siguiente: 210 W. 67 St., New York City 23, N. Y.

Enfermos.—La hermana doña Concepción Tirado, consagrado miembro de nuestra Iglesia, se encuentra enferma de algún cuidado. Pedimos las oraciones de nuestros hermanos por su salud.

Flora Ramos.

AGUIRRE

Voló al cielo.—En la tarde del lunes 10 de diciembre pasado voló al cielo nuestra querida hermana doña Inocencia García de Sánchez.

La muerte de doña Ino, como cariñosamente le llamábamos, ocurrió en forma inesperada. La noche antes había participado del servicio divino en el templo, fiel como siempre a su Señor y a su iglesia. El lunes se levantó temprano, y como de costumbre, se entregó a las labores hogareñas del día. Ya por la tarde, a las 5:00, era un cuerpo gélido y sin vida. Así se nos fué doña Ino, calladamente, sin decirnos "adiós", pero como queriéndonos decir "hasta luego". Se nos adelantó en ese viaje inescapable para todos, pero deseado por los cristianos que han creído y han sido fieles al Señor.

La enorme concurrencia que asistió al acto del sepelio fué una evidencia viva de las múltiples simpatías y amistades de que disfrutaba doña Ino en la comunidad.

Deseamos expresar nuestro pésame más sentido a su viudo, el hermano don Cruz Sánchez, a sus hijos y a los familiares todos.

"Bienaventurados los que mueren en el Señor..... porque descansarán de sus trabajos". (Apocalipsis 14:13).

Rdo. B. Santana.

IGLESIA EVANGELICA UNIDA DE PUERTO RICO

PONCE

Sabanetas

Nuestra iglesia ha terminado el año 1945 felizmente. Ahora nos encontramos preparados para enfrentarnos al nuevo año, que viene con más responsabilidades, pero que las aceptamos con mayor confianza y mejores bríos. Los resultados durante el año pasado superaron a los cálculos hechos.

Perdimos por muerte a un hombre noble, don Manuel Gómez. Fué la única baja, pero muy triste y muy sentida por todos los hermanos.

Contrajeron matrimonio dos miembros de nuestra iglesia: las señoritas Patria Agrait e Irenes Pacheco García. Patria casó con el joven Adolfo Valdés. La boda fué celebrada en el templo de la Iglesia Unida de la Calle Marina de Ponce en la noche del 22 de diciembre próximo pasado.

Irenes casó con el joven Ulises Clavel Roche. La boda fué celebrada en el hogar de la novia en la noche del 11 de enero del corriente año. En ambos casos ofició el que suscribe. Deseamos años de vida y felicidad para ambas parejas.

El joven Heriberto Martínez embarcó hacia los Estados Unidos, en donde le esperaba su señora madre doña Matilde Rodríguez, quien días antes acababa de llegar a Estados Unidos. Heriberto se propone continuar estudios superiores. Exito deseamos a Heriberto y a doña Matilde.

Exhortamos a todos los hermanos a través de estas líneas a "permanecer firmes en el Señor, sabiendo que nuestro trabajo no es en vano."

Corresponsal.

JUANA DIAZ

Fortuna

Visita.—En días pasados tuvimos la oportunidad de tener entre nosotros al Rdo. Harry E. Zech, quien vino a considerar asuntos oficiales con nuestra Junta Prudencial. En esa misma ocasión le escuchamos en un hermoso y elocuente sermón.

Sociedad de Jóvenes.—En la noche del viernes 11 de enero del año en curso se reunió nuestra sociedad para nombrar la directiva que regiría durante el año 1946. La misma quedó formada como sigue:

Presidenta, Srta. Ana I. Zayas; vicepresidente, Sr. Angel Max Torres; secretaria, Srta. Benita Torres; subsecretario, Sr. Ismael Peña; tesorero, Sr. Toribio Cintrón; secretario corresponsal, Sr. Angel Max Torres; consejero, Sr. Santiago Peña; vocales: Srta. Juanita Colón, Sra. Margarita C. de Peña, Sr. Toribio Cintrón. Agente del Clarín, Sr. Oscar Guadalupe.

Templo de la Iglesia Evangélica Unida de Sabanetas, Ponce.

Angel Max Torres.

(Viene de la página 18.)

LECCIONES PRACTICAS

1. Dios usó de los días de fiesta como medios para la instrucción de su pueblo.

2. Los días de fiesta servían de recordatorio a los Israelitas de lo que Dios había hecho por ellos.

3. Las fiestas judías servían de lazo de unión entre todos los judíos.

Temas para los Departamentos

Párvulos: El Hermoso Mundo de Dios.

Principiantes y Primarios: Un Feliz Día de Fiesta.

Intermedios: Los Días de Fiesta de un Pueblo.

Tema para las Sociedades de Jóvenes

Comunión Cristiana sin Trabas. Gál. 3:28; 1ª Juan 4:18-21.

ESCUELA BIBLICA

A cargo del Rdo. José A. Luciano.

Lección para enero 27, 1946.

Tema: La Adoración de un Pueblo. Exodo 28:1; 35:4-9, 20-29.

Lectura Devocional: Salmo 84: 1-4; 9-12.

Texto Aureo: "Al Señor tu Dios adorarás y a él sólo servirás." Mateo 4:10.

Lugar: Monte Sinaí.

Tiempo: 1941 A. de C.

Lecturas colaterales: Exodo 24:40.

INTRODUCCION

La religión de un pueblo es la clave para determinar la vida de ese pueblo. En los actuales días hemos observado cómo la falta de religión o la indiferencia hacia la religión ha llevado a muchas naciones a la ruina. Pero no es sólo la religión lo que determinará el destino de una nación, sino la clase de religión. Observamos a través de la historia que son las naciones cristianas las más progresistas del mundo.

BOSQUEJO

I. Un caudillo de la adoración. Ex. 28:1.

1. Dios hizo una llamada para el santo ministerio. Escogió los hombres que enseñarían a su pueblo a adorar.

2. Dios capacitó para el servicio a los que le habían de servir.

3. Dios les invistió con ropaje especial y ceremonial impresionante.

4. Dios les instruyó para el trabajo que iban a realizar.

5. Dios asoció a Aarón ayudantes afines, a sus hijos.

6. Dios le dió poder para rendir un servicio efectivo.

II. Un lugar par ala adoración. Exodo 35:4-9.

1. El lugar de adoración era grandemente necesitado por el pueblo en su peregrinación.

2. Su establecimiento fué ordenado por Dios.

3. Fué financieramente sostenido por las dádivas voluntarias.

4. Propendió al mejoramiento social y espiritual del pueblo y para la gloria de Dios.

III. Un pueblo adorando. Exodo 35: 20-29.

1. Contribuciones voluntarias para la erección del tabernáculo.

2. La obra realizada por las mujeres.

LECCIONES PRACTICAS

1. Había necesidad de una religión organizada para la vida del pueblo de Israel.

2. Debemos considerar hoy día el lugar que la adoración debe tener en la vida de un pueblo.

3. Aprendamos a ofrendar como aquel pueblo lo hizo. Sus ofrendas fueron traídas inmediatamente, voluntariamente y entusiásticamente.

Temas para los Departamentos.

Párvulos: Jesús Bendiciendo a los Niños.

Principiantes y Primarios: Una Tienda para Adorar.

Intermedios: Lo que Significa el Culto.

Jóvenes y Adultos: La Religión en la Vida de la Nación.

Temas para las Sociedades de Jóvenes

Viviendo como Cristianos todos los Días. Juan 13:35; Mateo 7:16-20.

Lección para Febrero 3, 1946

Tema: Los Días de Fiesta de un Pueblo.Lev. 20:7-8; 23:4-6, 15-16, 24, 27-28, 34, 30-44.

Lectura Devocional: Salmo 65:1, 9-13.

Texto Aureo: "Grandes cosas ha hecho Jehová con nosotros; estaremos alegres." Salmo 126:3.

Tiempo: 1490 A. de C.

Lugares: Monte Sinaí.

Lecturas colaterales: Libro de Levítico.

INTRODUCCION

Todos los pueblos tienen sus días de fiesta, algunos de ellos de carácter religioso, otros de carácter cívico; unos para recordar algún hecho histórico religioso, otros para recordar a alguien que hiciere algo para el bien de su pueblo. Pero ¡qué paradoja! Son muchos los días de fiesta de nuestro pueblo, pero parece que el único sitio para celebrarlos es en los cabarets y otros lugares de prostitución. Las fiestas religiosas son más anunciadas por centros sociales que por las iglesias. El Día del Domingo, día del Señor, más bien parece día de Baco o de cualquier otro dios pagano.

BOSQUEJO

I. Los estatutos del Señor. Lev. 20: 7-8.

1. Llamamiento a la santidad.

2. Cumplimiento de los estatutos de Dios como medio para alcanzar santidad.

II. La fiesta de la Pascua.

1. Conmemoración de la liberación de Egipto.

2. Panes sin levadura.

3. Celebración por 8 días.

4. Cristo, nuestra Pascua. 1ª Corintios 5:7.

III. La fiesta del Pentecostés. Levítico 23:15-16.

1. Corresponde a nuestro día de Acción de Gracias.

2. Traían los primeros frutos al templo.

3. Los cristianos relacionan la venida del Espíritu Santo con esta fiesta porque fué en la fiesta del Pentecostés que descendió el Espíritu Santo sobre los 120 en el Aposento Alto.

IV. Fiesta de las Trompetas. Levítico 23:24.

1. Día de año nuevo nacional.

2. Se celebraba con oración.

V. Día de la Expiación Levítico 23: 27-28.

1. Santa Convocación.

2. Reconocimiento de pecado y confesión.

3. Ofrendas al Señor.

VI. Fiesta de los Tabernáculos. Levítico 23:34, 39-44.

1. El Pueblo moraba en cabañas en conmemoración y recuerdo del viaje de los Israelitas a través del desierto.

2. Era también fiesta de acción de gracias.

3. Era también llamada la Fiesta de las Cosechas.

(Pasa a la página 17, Col. 3.)

(Viene de la página 19.)

simo derecho y se supone que ya había agotado todos los recursos diplomáticos para suplicar el pago de esta ofrenda; ya que hay que suponer que "vive del altar el que al altar sirve." Pero es que hay gente que cuando dicen "no se oye", ni el ministro de Dios les devuelve el sentido auditivo. Desde luego, amigo, como usted supondrá, la misa al pobre muerto no es nada más que por aquello de cubrir las apariencias, para que luego no digan..... Pero de acá adentro..... ¡Nada.....!

El comentario ya está hecho, y bastante jugoso.

RINCON DEL DIRECTOR

OTRA CATASTROFE RELIGIOSA EN ECUADOR

Un tren que iba a una romería se despeña causando 121 muertos y centenares de heridos.

No hace mucho en México murieron y resultaron heridos centenares de religiosos católicos que iban de visita a cierto lugar para rendir culto a su Virgen predilecta. Esta, indiferente a su misión de salvadora y protectora de sus adoradores, permitió la catástrofe. Ahora se repite el hecho en Ecuador, y es la Virgen del Quinche la que ve con indiferencia el sacrificio inútil de sus hijos. Para más exactitud, transcribimos de un diario de Panamá:

"Quito, noviembre 20. (AP) Ciento dos muertos y más de trescientos heridos de los cuales muchos fallecerán debido a la gravedad de las heridas recibidas, hacen de la catástrofe ferroviaria el suceso más luctuoso del año.

"Carros cargados con centenares de turistas que iban a festejar a la Virgen del Quinche cayeron en un precipicio de 150 metros cuando se desprendió el enganche, debido al mal estado del material ferroviario. Todos los hospitales de Quito están colmados de heridos, quienes están recibiendo transfusiones de sangre y amputaciones.....

"Durante todo el día la ciudad ha presenciado el desfile macabro de camiones cargados de cadáveres y heridos.....

"Las primeras personas en llegar del sitio del suceso relatan que el carro que se desprendió del convoy ferrocarrilero se precipitó al vacío, chocando contra las rocas y dejando un reguero de brazos, piernas y cabezas humanas. Se estima que nadie quedó ileso. La identificación de muchas víctimas es difícil, a causa de los desgarramientos y mutilaciones. La mayoría de las víctimas son campesinos indígenas. Las primeras investigaciones determinan como causa de la catástrofe el exceso de peso de los carros, pues sobre el techo del vagón desprendido viajaban más de 70 personas. A ello se agrega el desgaste del material rodante, debido a la falta de repuestos como consecuencia del racionamiento por la guerra."

Hasta aquí parte de la información, pues hemos suprimido lo no esencialmente interesante.

Este es el hecho: Indígenas ignorantes, sencillos, muy religiosos, que van a visitar a la Virgen del Quinche, tal como se lo han enseñado sus directores espirituales; Virgen que hace milagros, que ama a sus hijos y los proteje de todo mal. ¿Cómo se explica que pierdan la vida en forma tan trágica—brazos, piernas y cabezas rodando por el precipicio—estos infelices que van a cumplir con un deber religioso? ¿Que van a adorar a una Virgen poderosa, hacedora de milagros?

No hay más que dos posibilidades: O la Virgen no vale un comino, o es cruel y se complace en los sacrificios humanos, al igual que los antiguos dioses del paganismo. Los curas del Ecuador tendrán que explicar a los indígenas católicos este abandono de su Virgen predilecta, este descuido inexplicable, esta falta de amor y protección por aquellos que van a rendirle homenaje y pleitesía. Tendrán que explicarles igualmente todas sus miserias, todas sus desgracias, incluyendo el estado de vasallaje en que están reducidos por algunas órdenes monásticas.

¿Cuándo llegará el día en que estas buenas gentes de Hispanoamérica abran los ojos para que salgan de tanto engaño, de tanta opresión espiritual y de tanta mala fe?

LA VIRGEN DESNUDA

La información nos viene de Venezuela, y la publica "El Faro Evangélico" de La Victoria. Vamos a dejarlo hablar:

En la fiesta del ídolo de Margarita, celebrada en el mes de septiembre (1945), me nombraron para formar parte de la Comisión que vestiría la imagen. Esto consiste en quitarle las ropas ordinarias que use durante el año y cambiarlas por vestiduras ricas, recamadas de oro y pedrería que lleva en días de fiesta. Para este oficio hay que trasladar la imagen a la sacristía del templo; y cuando estábamos en ese trabajo, se introdujo, sin permiso, una señora, directora de un Colegio, que venía de lejos a conocer a la Virgen del Valle, la que preguntó:

—¿Dónde está la Virgen del Valle?

Y yo, señalándole la imagen, le dije:

—Esta es, señora.

Impresionada por lo que veía, exclamó:

—¿Cómo? ¿Esta es la Virgen del Valle? ¡Qué vergüenza me da mi religión!

Tenía razón, sobradísima razón..... Allí estaba un artefacto de madera, de forma cilíndrica, algo sin forma de cuerpo humano, sin pies, pero con una cabeza y dos manecitas. Y esto es la religión romana en su aspecto ritualista: es la religión del culto externo, lo que pega en los ojos, lo que se ve; la mentira disfrazada para engañar; finalidades externas en conflicto con la verdad. Es el fantasma de la ignorancia en abierta oposición intentando desviar el anhelo de todos aquellos que buscan esa Verdad que liberta.

LOS DIFUNTOS EMBROLLADOS

Tomamos de la sección "En Torno a la Fortaleza", de Combas Guerra:

"Vanidad de Vanidades. De nuestro estimado amigo don Hermenegildo Chiguano—a quien ya ustedes conocen—hemos recibido la siguiente carta:

"Estimado amigo: Hace unos días asistí a una misa en el templo de Santurce, y cuán sorpresa la mía al oír de labios del sacerdote oficiante que unas cuantas familias adeudan a dicho templo alrededor de cien dólares por concepto de misas celebradas por el sufragio del alma de sus "fieles difuntos", y aún al terminar el año que expiraba, no habían abonado un triste peso o dos, que cuesta ofrecer tan reparador medio de expiar culpas, los que se han ido con su alma en penas.

"Yo creo, amigo mío, que es una ofensa al fenecido embrollar el último favor que se le hace, y creo que esa alma en vez de limpiar sus pecados cometidos acá en Vateislandia, se hunde más en el abismo de lo desconocido, por tacañería de aquellos que tanto lo lloraron y vociferaron ofreciendo un "show" espectacular el día que se marchó para el otro mundo sin boleto de regreso.

"El sacerdote está en su perfectí-

(Pasa a la página 18, Col. 3.)

DE TODO UN POCO

VIDA SIMPLIFICADA, VIDA FELIZ

Simplifiquemos nuestros deseos, nuestra vida, nuestros gustos; pidamos pocas cosas y verdaderamente útiles, y seremos mucho más dichosos, porque sabremos contentarnos. Desear siempre más, tender siempre la mano a otras cosas, es condenarse al suplicio de Tántalo, y a la agitación perpetua y al descontento. Si queréis ser dichosos e independientes, sabed vastaros a vosotros mismos, arreglaros con lo poco que tenéis. Poned en este poco el cuidado necesario, para que, si vuestro traje es modesto, esté siempre limpio y presentable; si vuestra comida sencilla, sea siempre sana y bien condimentada; si vuestra morada falta de pretensiones, aparezca agradable y limpia; si vuestras diversiones sencillas, honradas y recreativas, sean verdaderamente capaces de produciros alegría. ¡Se buscan tan lejos las distracciones, y a veces se necesita tan poco para contentar a todos y hacer que experimenten las sensaciones más gratas!

Carlos Wagner.

* * *

APUNTES HIGIENICOS PARA CHICOS Y GRANDES

El Cuerpo de Sanidad de la ciudad de Providence, estado de Rhode Island, Estados Unidos de América, ha enviado recientemente una circular a los maestros de escuela de su jurisdicción, de la cual extractamos y traducimos lo que sigue. Después de un preámbulo sobre la conveniencia de "enseñar a los niños el deber en que están de pensar en su propia salud y en la de sus vecinos", suplica a los maestros enseñar a los niños a:

No ponerse los dedos en la boca.

No hurgarse las narices.

No mojarse los dedos con saliva para voltear las páginas de un libro.

No escupir. Muy rara vez es necesario. Escupir en el piso, o usar saliva para limpiar la pizarra, son faltas graves de aseo.

No ponerse el lápiz en la boca.

No ponerse una moneda en la boca.

No morder fruta, dulce o comestible alguno que haya mordido otra persona.

No llevarse a la boca pito u otro juguete que otro niño haya usado.

Lavarse con frecuencia la cara y especialmente las manos.

Volverse para un lado al toser o estornudar en presencia de otra persona.

Hay que hacer a los niños comprender que el aseo de sus personas es un deber, y que su boca les ha de servir solamente para hablar y comer, y jamás como receptáculo para guardar objetos, no debiéndose tampoco emplear los labios para hacer las veces de dedos.

Si se observaran generalmente estos preceptos, sin duda se les salvarían a los niños muchas serias enfermedades, y a sus padres la correspondiente ansiedad.

* * *

NEUMATICOS QUE SE COMPONEN SOLOS

Cierto australiano—dice el señor Wells,— ha inventado una sustancia que se llama "miraculum." Seguramente que su modestia estaba de vacaciones cuando dió nombre a la composición, aunque es cierto que posee cualidades verdaderamente útiles. Se aplica a los neumáticos para remediar los pinchazos, y obra de la siguiente manera:

Es semilíquido, tiene aspecto de crema y más o menos de la misma consistencia. Se la inyecta por la válvula mediante la bomba hasta adentro de la cámara de aire, y las revoluciones de la rueda la desparraman en capa por la superficie interior. Cuando la goma tiene un pinchazo, dicha crema sale por el agujero, se solidifica al llegar en contacto con el aire y he aquí que cierra el pinchazo.

Ahora bien, yo quiero algo del "miraculum" en todas las ruedas del carro de mi vida. Quiero una buena provisión de ello. ¡Cuán constantemente aquellos neumáticos se pinchan! Las palabras desprovistas de bondad, las burlas maliciosas, las odiosas calumnias, el amargo ridículo, insensatos malentendidos, airadas recriminaciones—todas estas cosas están sembradas por el camino, y son más puntiagudas que vidrio roto. ¡Zas! ¡Tras! se rompen los neumáticos cada vez que salgo.

¡Oh, sí, los remiendos y van todavía de cierto modo! Mis neumáticos están cubiertos de parches de todos colores. Se parecen a veteranos de mil batallas.

Pero lo que quiero no es ninguna aplicación externa, sino un remedio interno como el "miraculum." Ya sé lo que quiero. Tiene un nombre corto, pero significa mucho. Es el Amor. ¡Ah, el amor! Ningún vehículo de la vida tendrá ya dificultad con pinchazos en sus neumáticos cuando se use el amor interiormente. Sana toda herida por cruel que sea, aún antes de que se sepa que es una herida. Porque el amor es longánime y es bondadoso. El amor no piensa mal. El amor es el "miraculum" del alma.

* * *

DILAPIDADORES

De tiempo en tiempo se dice que hay crisis. La crisis más perjudicial, la que hay que combatir con más energía, es de índole moral, y por lo tanto, difícil de curarla. En numerosos hogares los viejos trabajan mientras los jóvenes se divierten y derrochan con la despreocupación de quienes no saben lo que cuesta ganar.

Los hábitos de trabajo y de orden, el espíritu de iniciativa, las condiciones de carácter que hacen de un joven algo más útil que un sportsman, suelen no ser inculcados en los jóvenes, como si los padres ignorasen los esfuerzos que a ellos les ha costado alcanzar una posición económica desahogada; como si no supieren por propia experiencia que es al trabajo, a la energía de carácter y a las costumbres sobrias y ordenadas que deben su triunfo en la lucha por la vida.

Ese olvido de parte de los padres y esa falta de observación de los hijos, trae por consecuencia la perturbación de los hogares.

El dinero, cuando no es robado, representa energías, tiempo, trabajo, es decir, representa nuestra vida. Si un hombre trabaja un día para ganar unos pocos pesos, estos pocos pesos, valen la vida de un día de ese hombre. Su año de vida es dado por un poco de dinero. De manera, que quien despilfarra dinero, desfilfarra la vida de sus semejantes.

Constancio C. Vigil.

* * *

PASATIEMPOS

Adivinanzas

¿Qué palabra del himno "Jesús yo he Prometido" se escribe con c, d y m?

¿Cuál es la muerte más dulce?

(La solución en el próximo número.)

Solución a los pasatiempos anteriores:

Al jeroglífico: **Titicaca.**

A la adivinanza: **Enamorarse de sí mismo.**

FEBRERO 10 DE 1946

Puerto Rico Evangélico

"Pro Christo"

MONTE SINAI

A lo lejos, la cúspide escarpada del sagrado Sinaí, donde Moisés recibió las Tablas de la Ley; cerca, el "Buen Pozo", dando al paisaje un contraste encantador. El Sinaí es simbolismo de ley, de justicia; el Gólgota recuerda la misericordia y el perdón.

MAYAGUEZ SAN JUAN PUERTO RICO HUMACAO PONCE

DE TODAS PARTES

INTOLERANCIA Y RUTINA

Catolicismo y Democracia

Apenas ha dado sus primeros pasos la Junta Revolucionaria de Gobierno que derribó al dictador Ubico en Guatemala y ya se ve, a lo que parece, en la necesidad de hacer frente a la oposición que le ha declarado la iglesia católica, mucho mejor avenida con los regímenes de fuerza que con los de gobierno demócrata. La iglesia católica sólo combate a los gobiernos de fuerza allí donde es ella la víctima, pero los consiente y protege allí donde ella puede desempeñar papel director. Ejemplo elocuente y penoso de esa verdad es el de España, donde la iglesia aparece como la primera y la más despiadada de las fuerzas que patrocinaron la infame sublevación militar de 1936. Pero no es solamente en España en donde se da ese caso. Casi sin excepción, la iglesia católica y la democracia son incompatibles, porque la condición esencial de la democracia es la tolerancia, y el catolicismo es fundamentalmente intolerante en su conducta. Sólo cuando ha sido vencido en lucha cruenta, como sucede en los países desligados de la autoridad papal, se aviene el catolicismo a convivir con credos distintos y a respetar al disidente. Naturalmente, una iglesia de tales características dogmáticas ha de ser por fuerza enemiga de toda política liberal, aunque de cuando en cuando los pontífices o los Santos Padres hagan pinitos revolucionarios en las encíclicas o en los tratados. ¡Ay! desgraciadamente esas audacias no salen de los textos para traducirse en hechos en la realidad. Allí se quedan, como letra muerta, buena solamente para las discusiones intrascendentes que sostienen a ratos los sociólogos de sotana. El espíritu humano, progresivo, que en otro tiempo haya podido tener el catolicismo, hace mucho tiempo que se ha perdido ya. Lo cual no quiere decir que no haya católicos de encendido sentimiento liberal y tan avanzados en pensamiento político como un militante del socialismo doctrinal. Pero forman excepción que confirma la regla y, a decir verdad, suelen ser bastante mal mirados por sus propios correligionarios. La iglesia no necesita de innovadores.

Cuando de un país se dice que es eminentemente católico, ya se sabe que es un país en el que la iglesia domina la política y se cuida más de los bienes terrenales que de las venturas del espíritu. Toda América sabe de eso. No sirve que para negar esa evidencia se invoquen los nombres de unos cuantos varones ilustres que dieron ejemplo en las luchas de independencia, luchas, por otra parte, que no siempre se emprendieron bajo el signo liberal. Si la iglesia católica se hiciera presente siempre a través de hombres como Vasco de Quiroga, Pedro de Gante o Fray Toribio de Paredes, nadie podría hablar de ella sino con veneración. Pero es que generalmente la representan hombres como el arzobispo Spellman, inflamado panegirista de Franco el asesino, los obispos españoles, torva piara de energúmenos sin conciencia ni pudor, o el clero intransigente que abunda en todos los países de América, protector de la situación en que agonizan las razas indígenas o el mestizaje miserable, ayunos de cultura y de pan, pero bien provistos de fanatismo religioso y bárbaro, dispuestos en cualquier instante a empuñar un fusil para defender las creencias si alguien les dice que se hallan en peligro. El Papa los bendice entonces de igual manera que bendijo a los rufianes que se alzaron en España contra la República y llevaron a cabo la matanza más monstruosa que registra la historia de las guerras civiles. No es extraño que en Guatemala el clero tome ya posiciones contra el gobierno revolucionario. Se comprende que añore a Ubico, bajo cuya mano fuerte el país dormitaba en un pesado sueño muy propicio a las costumbres devotas y a los suculentos negocios de las oligarquías dominantes. Esperemos que el nuevo Gobierno de Guatemala tenga la suficiente firmeza—que no quiere decir hostigar ni perseguir a nadie—para que en sus manos no se debilite ni corrompa el poder que la democracia le ha entregado en guarda.—M. **De "España."**

PUERTO RICO EVANGELICO

Afiliado a la Asociación de Iglesias Evangélicas de Puerto Rico

Organo Oficial en Puerto Rico de las iglesias Bautistas, Discípulos de Cristo, Evangélica Unida de Puerto Rico, Metodista y Presbiteriana

Director y Administrador:

M. E. Martínez.

Editor: "Puerto Rico Evangélico, Inc."

Precio de suscripción. Pago Adelantado:

Dentro de la Unión Postal, $1.00 al año
En los demás países..... $1.50 al año

Entered as second-class matter July 10, 1912, at the office at Ponce, P. R., under the act of March 8, 1879. Acceptance for mailing at the special rate of postage provided for in section 1108. Act of October 8, 1917.

Toda la correspondencia será enviada a "Puerto Rico Evangélico," apartado 1707, Ponce, Puerto Rico.

CRISTIANOS ORTODOXOS DEMOCRATICOS

Los cristianos ortodoxos que viven en los Estados Unidos y que suman 350.000, han rehusado oficialmente reincorporarse a la iglesia madre de Rusia, debido a que esa iglesia les exige un juramento de lealtad al gobierno soviet. Teófilo, metropolitano de San Francisco, en representación del clero ortodoxo de los Estados Unidos, expresó que "no encuadraría dentro de los deberes y obligaciones de ciudadanos leales a los Estados Unidos y al Canadá, y sería contrario a la tradicional libertad de palabra y acción política en estos países el que la Iglesia Ortodoxa en América preste juramento de lealtad a un país extranjero....."

El Expositor Bautista.

EL COSTO DE LA GUERRA

Washington, 10. (PU)—De acuerdo con un estudio realizado por el investigador James H. Brady y una universidad de esta capital, la segunda Guerra Mundial costó alrededor de $1,154,000,000,000 en lo tocante a materiales de guerra y armamentos, y cerca de $230 000,000.000 en lo referente a la propiedad damnificada.

La cifra precedente no incluye a China, por no estar disponibles las cifras correspondientes al costo de armamentos y daños a la propiedad en China.

El estudio fija las inversiones norteamericanas, por concepto de material de guerra, en la suma de $317,-600,000,000; las rusas, en $192 000,-000 000, y las británicas, en $120,000,-000 000. Por otra parte, la guerra costó a las naciones del Eje la suma aproximada de $468,939,000 000, gastando Alemania, $272,900 000 000; Italia $94 000,000,000, Japón $55,-000,000,000.

Puerto Rico Evangélico

QUINCENARIO DE RELIGION, EDUCACION Y SOCIOLOGIA

"He sido puesto para la defensa del Evangelio." Filipenses 1:17.

Año XXXV. Ponce, P. R., Febrero 10 de 1946 Número 15.

Política Papal——

"IZVESTIA" Y EL VATICANO

EDITORIAL

AUNQUE los rusos no han logrado todavía despertar plena confianza en el mundo por su política expansionista y de partido, no por eso es menos cierto que suelen decir verdades tan dignas de crédito como si fuesen exteriorizadas por otros menos sospechosos.

En esta clase de verdades están las que se relacionan con la Iglesia Católica. Desde luego, los rusos no pueden ver con buenos ojos la política astuta de la Iglesia de Roma; y Roma, por su parte, no se cansa de echar pestes contra el régimen soviético. Son dos enemigos irreconciliables por sus hondas diferencias religiosas, aunque en el fondo, si bien parece paradoja, ambos practican métodos bastante semejantes.

Pero vamos al grano. Las recientes actuaciones del Vaticano han levantado la sospecha, no solamente en los círculos soviéticos, sino también en todo el mundo democrático, y especialmente en América, hacia donde parecen dirigirse actualmente los ojos de codicia de la Iglesia Romana. Esta sospecha la expone magistralmente el periódico ruso "Izvestia" al comentar el nombramiento de 32 nuevos cardenales como nuevas medidas que "forman parte de una gran maniobra política, destinada a mejorar la posición del Vaticano en el campo internacional."

Sigue "Izvestia": "El nombramiento de tantos cardenales no italianos, muestra la nueva orientación del Vaticano hacia los círculos reaccionarios de otros países. La distribución de cardenales entre tantos países y sus actividades anteriores indican que estos nuevos cardenales están en una evidente actuación al servicio de la reacción, y están bien dotados para desempeñar el papel de ejecutores de la política reaccionaria del Vaticano. El Vaticano ha tratado de aumentar su influencia en los países anglosajones."

Nada más claro. Al perder Italia la guerra, y con ella, su influencia sobre los países católicos de Europa, y al aumentar, además, el poderío soviético en los países colindantes con el gran coloso, es evidente que la situación de Roma quedaba bastante limitada y desacreditada en el continente europeo. Y si a esto se añade la derrota moral del Vaticano, toda vez que no pudo esconder sus simpatías por los totalitarios casi hasta el mismo fin de la guerra y que fué muy tarde que empezó a galantear a los Aliados, hay nueva prueba para comprender los nuevos rumbos que se propone seguir la Iglesia de los Papas.

Pero hay más. La católica Italia, nada significa en el tablero de ajedrez internacional; España, idem; Polonia, hoy se recuesta del lado ruso; lo que antiguamente se conocía con el nombre de Austria Hungría, es hoy un montón de estados no muy propicios a Roma y sin ningún peso en política mundial. Queda una jugada, bastante atrevida, y es la que acaba de hacer el Vaticano. El mundo anglosajón,—que es mundo protestante,—el mundo que ha ganado la guerra, es el que puede salvar a la Iglesia. Trasladando la influencia a esta nueva Tierra de Promisión se puede salvar la nave, que está a punto de zozobrar. De aquí el nombramiento de tanto cardenal no italiano. Estos cardenales, instruídos magistralmente en el arte de la astucia y del

engaño, se proponen dominar la política de los países anglosajones para, desde allí, conquistar de nuevo al mundo. Es una nueva cruzada que intenta arrebatar el Santo Sepulcro de manos del Protestantismo, para blasfemarlo una vez más y convertirlo en centro de esclavitud y tiranía.

Sigue "Izvestia" biografiando ligeramente algunos de estos cardenales: El cardenal Bernard Griffin, de Gran Bretaña, "adquirió notoriedad por sus calumniosas alocuciones contra la Unión Soviética, aún en los momentos más difíciles de lucha de los pueblos británicos y soviético contra Alemania. Se opuso, así mismo, al acuerdo de Yalta sobre política y apoyó abiertamente a los traidores del pueblo polaco, seguidores del general Anders. Repetidamente habló contra la democracia popular en los países liberados."

"Un análogo papel desempeñó el nuevo cardenal Spellman, quien ahora lleva a cabo la política trazada por el Vaticano, destinada a persuadir al pueblo norteamericano para que acepte a Franco.

"Los cardenales Gallen y Previshing son bien conocidos por haber negado la culpabilidad de la guerra de Alemania y por oponerse a las medidas destinadas a la eliminación decisiva del fascismo... Debe prestarse atención al hecho de que entre los nuevos cardenales, hay muchos relacionados con la América Latina y en una forma u otra están vinculados a la España de Franco."

Es con estos elementos, fieles devotos del Papa y sujetos a la disciplina del Vaticano, que la Iglesia Romana piensa ganar una pelea que tiene perdida en Europa. El nombramiento de cuatro cardenales norteamericanos y seis latinoamericanos, como muy bien apunta "Izvestia", es prueba evidente de que Roma trata de extender sus tentáculos al Nuevo Continente para desde aquí continuar su política reaccionaria y medieval.

Esta nueva actitud de la Iglesia Romana es un reto lanzado al Protestantismo mundial. El enemigo trata de invadir la casa por las cuatro esquinas para hacer lo que hizo el elefante del cuento. Primero tiene un canto a la democracia y a la libertad; luego, cuando haya adquirido poder suficiente para imponerse, nos vendrá con el estribillo de siempre: no hay derecho sino para la Iglesia Católica.

¡¡Alerta, Pueblo Protestante!! No permitas que la sagrada herencia que te ha costado ríos de sangre, de lágrimas y sufrimientos, sea mancillada por los que quieren perpetuarnos la esclavitud y la tiranía.

MIL NUEVAS SUSCRIPCIONES PARA "PUERTO RICO EVANGELICO" EN EL 1946

Estamos en Plena Campaña

El Comité de Publicación de "Puerto Rico Evangélico" acordó endosar, en su última reunión, una campaña intensa y extensa en favor de alcanzar el ideal de MIL NUEVAS suscripciones durante el año en curso. Los representantes de las Misiones, que estaban presentes en este Comité y del cual forman parte, se han comprometido a hacer todo lo que esté a su alcance para realizar este propósito.

Veamos lo que dicen algunos amigos entusiastas del periódico. Del Rdo. Josué Díaz Díaz' **"He conseguido 24 suscriptores para PRE. Remito el dinero. "Puerto Rico Evangélico" es una interesante e instructiva revista. Ahora no cuesta trabajo ni esfuerzo colocarlo. Todos desean recibirlo, leerlo, y lo más importante, es que pagan su suscripción con gusto."**

Del señor Cruz Sánchez, de Aguirre, quien cuenta con 101 suscripciones: **"Le agradeceré me envíe 5 suscripciones más, o sea para completar 106. Este periódico es mi amigo íntimo desde el 1921, y seré fiel a él hasta que el Señor me llame; me ha hecho mucho bien, y por eso lo llevo con mucho placer a los hogares de los hermanos y amigos."**

Sea usted uno de los primeros en doblar sus suscripciones. Se envían muestras gratis a solicitud.

Escriba hoy mismo a "Puerto Rico Evangélico", Apartado 1707, Ponce, P. R.

LO IMPOSIBLE Y LO POSIBLE

Para los hombres no existe lo imposible, cuando lo que tienen que hacer cae dentro de la esfera de lo humanamente hacedero, de sus facultades intelectuales y físicas. El tiempo histórico que se vive, y, el desarrollo social y material, naturalmente hacen posibles ciertas cosas que en otros tiempos menos propicios, fueron imposibles. Por ejemplo, hace cien años, era imposible desplazarse en un vehículo a la velocidad de cien kilómetros por hora; no existían entonces motores capaces de producir tantas revoluciones, tampoco existían las superficies que hiciesen posible tal velocidad, como los motores y las carreteras de nuestro tiempo. Hace la misma cantidad de años que los prejuicios y la organización social de aquellos tiempos, hacía imposible que la mujer disfrutara de los derechos ciudadanos que disfruta actualmente en los países civilizados, de votar y ser elegidas para ocupar puestos de responsabilidad y representación públicas. Quien entonces se hubiera atrevido a decir algo sobre la materia, se le hubiese juzgado como desequilibrado o un osado digno de acallar a palos. Podríanse multiplicar los ejemplos de todas clases para fundamentar la acersión antes expuesta, pero sería tarea de nunca acabar.

Siempre ha sido tema de discusión entre nosotros mismos y blanco de nuestros enemigos, la división del Protestantismo en denominaciones y la imposibilidad o posibilidad de unificarlo con un gobierno central y una sola cabeza. La naturaleza misma del Protestantismo no tolera literalmente lo del gobierno central ni lo de la cabeza. De ser así, hubiera necesitado inspirar su fe y sus procedimientos, no en la Biblia, única autoridad divina en materia de fe, de práctica y de gobierno, sino en las tradiciones de los hombres y en sus fines políticos.

El Protestantismo tiene la más auténtica idea de la libertad. De la libertad hecha por Cristo y proclamada por San Pablo. Jesús dijo: "Y conoceréis la verdad, y la verdad os libertará." "Si el Hijo (la Verdad) os libertare, seréis verdaderamente libres." San Pablo dijo: "Estad, pues, firmes en la libertad con que Cristo os hizo libres, y no volváis otra vez a ser presos en el yugo de servidumbre." Esta es la naturaleza del Protestantismo: Cristo, la verdad, la libertad. Cristo nos vino a librar de la brutalidad e imposicionismo de los gobiernos centralizados y de la blasfemia de una cabeza humana que lo representase en la tierra con todas sus facultades divinas y humanas.

Por ser la libertad lo esencial en el Protestantismo, y una libertad económica, por eso ha sembrado este bendito germen en el corazón de los pueblos y ha sido causa de gobiernos democráticos, más humanos y más generosos, donde se toma en cuenta al individuo como componente del todo y ha dado leyes que, desconociendo castas y aristocracias, privilegios y señoríos, todos tengan, hasta el último de los ciudadanos, el derecho de creer en lo que les plazca, de expresar con libertad su pensamiento, de portarse como entes libres dentro de una entidad libre, siempre que su libertad no menoscabe la del prójimo.

Esta conciencia y sentido de la libertad es la causa determinada de la división del Protestantismo en denominaciones. Libertad de leer e interpretar las Escrituras Sagradas; libertad de organizarse y reunirse por separado los grupos afines en su interpretación y conducirse de acuerdo con su peculiar manera de tomar el sentido de ciertos pasajes bíblicos y con los dictados de su conciencia, sin perder de vista, naturalmente, que son responsables de sus pensamientos y actos, delante de Aquel ante el cual tenemos que dar cuenta de todo, aún de cada palabra proferida.

La misma consagración y respeto que el Protestantismo tiene de la libertad, facilita la división del mismo en denominaciones e imposibilita una jerarquía eclesiástica, la centralización de un gobierno omnímodo y la erección de un hombre, como cabeza única e infalible de la Iglesia. Porque esto es contra la libertad y la verdad consagradas en la Palabra de Dios.

Por lo demás, si la división denominacional tiene los defectos que preconizan y proclaman los católicos-romanos para desprestigiarnos, y algunos protestantes inconsideradamente llegan a lamentarse de dicha división, el despotismo romano no está en un lecho de rosas, y es y ha sido el maestro de los absolutismos y dictaduras de todo tipo que han hecho de las suyas aquí y allá, en busca tan sólo del poder, a costo de la vida y la salud, la libertad y el porvenir de individuos y pueblos. Si todo ha de estar plagado de defectos y de participar de las deficiencias humanas, seguro que lo que menos defectos tenga y además contenga mayor cantidad de virtudes, será preferible a cualquiera otra cosa.

El Protestantismo, dividido como está, es una fuerza con signo positivo que, además de ya haber sido en el pasado factor preponderante en el progreso moderno y de las conquistas más nobles de la especie humana, en lo que va del siglo dieciséis a esta parte, contiene además las virtudes, suficientes de fe, de verdad, de caridad y de justicia que han de echar las bases de una sociedad más justa y de un mundo donde la convivencia humana sea menos egoísta y menos bárbara.

Son los pueblos que tienen un ochenta o noventa por ciento de sus habitantes protestantes los que están a la cabeza y llevan en sus manos las riendas del destino del mundo de mañana. Los Estados Unidos, Inglaterra, la Alemania no Hitlerista, Noruega, Suecia, Dinamarca, China con su Generalísimo Chan Kai Shek y su esposa, que son protestantes, así como las minorías protestantes que existen en todos los países del mundo, son la fuerza del destino, la mano de la Providencia para desbarbarizar un mundo predominante pagano, que ha deformado el Cristianismo y que ha escondido la persona de Jesús entre la multitud de sus santos canonizados y ha apagado su voz con la preponderancia de la voz de mandatarios, concilios y jerarquías.

Es imposible que los protestantes se unan como una sola pieza, con el mismo cartabón de dogmas, disciplina y gobierno. Para que así fuera, necesitaría dejar de ser Protestantismo. Pero la variedad denominacional del Protestantismo, es como la variedad del mundo: múltiple en formas, colores y tamaños; múltiple en modalidades, organismos y funciones, pero toda la inmensa variedad del mundo constituyendo esa maravillosa unidad, tan atinadamente llamada Universo. La variedad dentro de la unidad.

Los protestantes están divididos en grupos diferentes en cuanto a su disciplina, forma de gobierno, interpretación no esencial de algunos textos bíblicos (salvo los herejes que todo lo tuercen), modalidad de ciertos ritos y prácticas, diversidad, en fin, que en nada menoscaba los poderosos lazos de unidad esencial, como son Cristo y su obra expiatoria, la inspiración de las Escrituras, el arrepentimiento y la fe, el ministerio del Espíritu Santo, la regeneración o el nuevo nacimiento espiritual, la resurrección, la vida celestial y el reino sempiterno de Cristo. Todo esto constituye una trama fortísima que, pese a los mismos protestantes sin visión que causan desavenencias temporales, nos da unidad delante de Dios y de nuestros seculares enemigos. Divididos como estamos, Dios nos ha de usar para mayores cosas, que lo que haya podido hacer con las mesnadas ciegas, muy unidas, ¿en qué? en las misma superstición, en la misma idolatría, en la misma ignorancia, en la misma dependencia ciega de un hombre, en las mismas tradiciones, en los mismos dogmas, so pena de anatemas y de excomunión. Esta unidad corta las alas, cierra el horizonte, suprime lo más sagrado de la vida humana que es la libertad, y que hace del hombre, no un instrumento en las manos de Dios, sino del diablo y del capricho de los más astutos y vivos.

Es imposible que el Protestantismo caiga en esta degradante unidad, pero es posible que mantenga entre sí una unidad esencial en Cristo, la cabeza de la Iglesia en la tierra, y en el amor que debe ser el vínculo de verdadera unión.

(Editorial de "El Faro" de México, Agosto 15, 1944.)

EL ALCOHOL

¿Hay necesidad de insistir acerca de la potencia tóxica del alcohol? A dosis moderadas perturba las funciones digestivas, quita el apetito, impide el sueño, causa una viva estimulación pasajera, seguida muy pronto de decaimiento intelectual. A fuertes dosis, paraliza todos nuestros sentidos, produce náuseas y tartamudeo; aniquila el débil fulgor de la razón que vacila en nuestra triste inteligencia. No tarda en derribar al hombre más vigoroso, lo convierte en una bestia furiosa, que, con los ojos inyectados de sangre, la faz congestionada, vocifera injurias y amenazas contra cuanto le rodea y lanza insultos a imaginarios enemigos. Jamás en especie animal alguna, ni entre los cerdos, los chacales y los asnos, se muestra ignorancia semejante. El objeto más asqueroso de la creación es el beodo, ser repugnante, ante el cual pueden los demás preguntarse si no es vergonzoso pertenecer a la misma especie viviente.

Si la ingestión del veneno prosigue, acaba por desaparecer definitivamente toda la razón. Se hipertrofia el hígado, se altera el cerebro, tiemblan las manos y el andar se hace inseguro.

Un alcohólico de treinta años es ya un anciano. En sus noches de insomnio y de furor, balbucea palabras incoherentes. Una verguenza, sí, lo repito; una verguenza que nos deshonra a todos.

Los alcohólicos son quienes llenan nuestras salas de los hospitales y nuestros manicomios. Gracias al alcohol, un pueblo de trabajadores ha sido substituído por un pueblo de dementes, de perezosos, de enfermos.

La química ha sabido extraer los venenos de los vegetales: estricnina, cuya venta de un sólo miligramo está rigurosamente prohibida por las leyes sanitarias. Y, sin embargo, la libertad de ese comercio no reportaría graves consecuencias, comparado con los millones de traficantes que expenden libremente, con el aplauso unánime del Estado y de las multitudes, un tóxico mucho más terrible que la estricnina, la aconitina y la atropina; un veneno que diezma y deshonra toda la raza.

Dr. Charles Richet.
Profesor de la Universidad de París.
(Tomado del libro El Hombre Estúpido.)

MIL NUEVAS SUSCRIPCIONES EN ESTE AÑO

Unase a la Campaña que ya ha empezado. Pida sus muestras a tiempo. Manos a la obra.

Programa para el Día Mundial de Oración

Viernes, 8 de marzo, 1946.

LAS COSAS QUE PROMUEVEN LA PAZ

Líder: (congregación de pié) ¡Santo, santo, santo! Jehová de los ejércitos. Toda la tierra está llena de tu gloria. Gloria sea a Ti, oh Dios Altísimo.

Himno:

¡Santo! ¡Santo! ¡Santo! por más que estés velado
E imposible sea tu gloria contemplar,
Santo Tú eres sólo, y nada hay a Tu lado
En poder perfecto, pureza y caridad.

¡Santo! ¡Santo! ¡Santo! la gloria de Tu nombre
Vemos en tus obras, en cielo, tierra y mar.
¡Santo! ¡Santo! ¡Santo! te adorará todo hombre,
Dios en tres personas, bendita Trinidad!

Líder: (congregación sentada).

El deseo de los humildes oíste, oh Jehová. Tú dispones su corazón, y haces atento tu oído, para juzgar al huérfano y al pobre, a fin de que no vuelva más a hacer violencia el hombre de la tierra.

Congregación: A fin de que no vuelva más a hacer violencia el hombre de la tierra.

Líder: Escucharé lo que hablará el Dios Jehová, porque hablará paz a su pueblo y a sus santos, para que no se conviertan a la locura.

Congregación: Para que no se conviertan a la locura.

Líder: Juzgará entre muchos pueblos, y corregirá fuertes gentes hasta muy lejos: y martillarán sus espadas para azadones, y sus lanzas para hoces; no alzará espada gente contra gente, ni más se ensayarán para la guerra.

Congregación: Ni más se ensayarán para la guerra.

Líder: Por las entrañas de misericordia de nuestro Dios, con que nos visitó de lo alto el Oriente, para dar luz a los que habitan en tinieblas y en sombra de muerte, para encaminar nuestros pies por camino de paz.

Congregación: Para encaminar nuestros pies por camino de paz.

Líder: Sobre mi guarda estaré, y sobre la fortaleza afirmaré el pié, y atalayaré para ver qué hablará en mí, y qué tengo que responder a mi pregunta. Y Jehová me respondió y dijo, "Escribe la visión, y declárala en tablas, para que el que corra pueda leer en ella. Aunque la visión tardará aún por tiempo, al fin hablará, y no mentirá; aunque se tardara, espéralo, que sin duda vendrá.

Congregación: Espéralo, que sin duda vendrá.

Líder: Porque, he aquí que yo crío nuevos cielos y nuevas tierras, y de lo primero no habrá memoria, ni más vendrá al pensamiento. Mas os gozaréis y os alegraréis por siglo de siglo en las cosas que yo crío.... y edificarán casas, y morarán en ellas; plantarán viñas, y comerán el fruto de ellas. No edificarán y otro morará; no plantarán y otro comerá..... No afligirán ni harán mal en todo mi santo monte, dice Jehová. Y será que antes que clamen, responderé yo; aun estando ellos hablando, yo habré oído.

Congregación: Aun estando ellos hablando, yo habré oído.

Líder: Elevad vuestros corazones.

Congregación: Elevaremos nuestros corazones a Dios.

Líder: Padre nuestro, únenos en fe con aquella grande nube de testigos quienes desde la antiguedad hasta este día han tributado gloria a Dios, adorando Su nombre, guardando así la paz del cielo en sus corazones. Unenos con esa gran compañía que ninguno podrá contar, de todas las gentes de linajes y pueblos y lenguas, quienes habiendo salido de grande tribulación están ahora delante del trono de Dios diciendo:

Congregación: La bendición y la gloria, la sabiduría, la acción de gracias, y la potencia y la fortaleza sean a nuestro Dios para siempre jamás. Amén.

Líder: Y como Jesús llegó cerca, viendo la ciudad, lloró sobre ella, diciendo. "¡Oh, si también tú conocieses, a lo menos en este tu día, lo que toca a tu paz!

Congregación: ¡Lo que toca a tu paz!

Líder: Mas ahora está encubierto de tus ojos.

Congregación: Mas ahora está encubierto de tus ojos.

Himno de oración: (congregación sentada)

(Solo) Abre mis ojos a la luz,
Tu rostro quiero ver, Jesús;
Pon en mi corazón tu bondad,
Y dame paz y santidad.

Congregación: (suavemente)
Humildemente acudo a ti
Porque tu tierna voz oí;
Mi guía sé, Espíritu Consolador.

(Solo) Abre mis labios para hablar,
Y a todo el mundo proclamar
Que tú viniste a rescatar
Al más perdido pecador.

Congregación: Humildemente acudo a ti
Porque tu tierna voz oí,
Mi guía sé, Espíritu Consolador.

Líder: (mientras un grupo de niños y jóvenes se reúne en la plataforma y escalera).

Y tomando un niño, Jesús púsolo en medio de ellos. y dijo. "De cierto os digo, que el que no recibiere el reino de Dios como un niño no entrará en él. Así que, cualquiera que se humillare como este niño, éste es el mayor en el reino de los cielos."

¿Sabéis lo que significa hacerse niño? Es ser algo muy distinto a lo que es el hombre de hoy. Es creer en el amor, creer en la hermosura, creer en la fe. Es:

En un grano de arena ver el mundo,
Llevar en la palma de la mano una infinidad;
Cual bella flor silvestre ver el cielo
Y en una hora ver la eternidad.

Congregación: Las cosas que promueven la paz: el espíritu de la niñez.

Primer niño: Y aconteció que tres días después hallaron a Jesús en el Templo, y díjole su madre, "Hijo, ¿por qué nos has hecho así? He aquí tu padre y yo te hemos buscado con dolor." Entonces El les dice, "¿Qué hay? ¿Por qué me buscábais? ¿No sabíais que en los negocios de mi Padre me conviene estar?"

Congregación: Mas no entendieron las palabras que les habló.

Segundo niño: Y descendió con ellos, y vino a Nazaret, y estaba sujeto a ellos.

Congregación: Mas su madre guardaba todas estas cosas en su corazón.

Tercer niño: Y Jesús crecía en sabiduría, y en edad, y en gracia para con Dios y los hombres.

Congregación: Mas María guardaba todas estas cosas confiriéndolas en su corazón.

Primer joven: Oh Dios, que eres la fuente de vida, por cuya voluntad se creó este mundo de la nada, te glorificamos por este vasto universo en el cual nos has puesto. Con dificultad desciframos sus significados, y muy despacio leemos su historia; con ansiedad escudriñamos sus leyes y nuestros corazones se postran delante de Ti con admiración y reverencia. Por el misterio de la vida en la tierra, por la belleza de las flores, por los destellos de cada estrella, lo flamante del amanecer, lo grave del atardecer, y por el asombro que nos sostiene con el espíritu de la niñez.....

Congregación: Te alabamos, oh Dios.

Segundo joven: Te damos gracias, oh Dios, por todas las alegrías de la vida, por las esperanzas y por los continuos descubrimientos y nuevas experiencias que tenemos cada día; por todos los cambios dentro de nosotros mismos y por todas las dulces o tristes emociones de la vida común, podamos alcanzar las cosas que son eternas.

Congregación: Te alabamos, y te damos gracias, oh Dios.

Tercer joven: Danos, te suplicamos, oh Dios, ojos abiertos y corazones ardientes para que podamos apreciar tu grandeza, trayéndonos cada día a un mundo de significado y esplendor en el cual nos contemplemos los unos a los otros con ojos amistosos y confiados.

Congregación: Para que, mediante el sacramento de la vida común, podamos alcanzar las cosas que son eternas.

Líder: Perdónanos, Dios misericordioso, porque, sabiendo cuáles son las cosas que promueven la paz, las hemos dejado deslizar de nuestras manos. Los años nos han entenebrecido, han endurecido nuestras sensibilidades, destruído nuestra visión.

Congregación: Oh Espíritu de Amor vivificante, renuévanos, restaura en nosotros las cualidades propias de la niñez que obran hacia el logro de visión, humildad, valor y amistad para que podamos crear ese mundo de paz que tanto anhelamos. Amén.

Música suave: Humildemente acudo a Ti.
Porque tu tierna voz oí,
Mi guía sé, Espíritu Consolador.

Líder: Y mientras estemos orando, pidiendo la restauración de un espíritu puro, abre nuestros ojos para que comprendamos mejor la realidad del triste cuadro que presentan esos pequeños huérfanos que andan por el mundo sin abrigo, sin paz y sin hogar, sus pequeños espíritus quebrantados por las inclemencias del tiempo. No es Tu deseo que uno de estos pequeñitos perezca. Una vez más abre nuestros corazones, oh Dios, y prepáranos para compartir con ellos el amor Tuyo por cada niño del mundo.

Música suave: Humildemente acudo a Ti.
Porque tu tierna voz oí;
Mi guía sé, Espíritu Consolador.

Líder: Llévanos hasta Ti, oh Dios, en nuestros corazones, a los niños que están sufriendo a consecuencia del pecado, del odio y de la maldad de hombres y mujeres inconscientes de Ti.

Congregación: Con Tu amor y piedad ayúdanos a dar a ellos lo que les ha sido quitado, a borrar de sus almas las manchas de la miseria y del temor, a proporcionarles aquella confianza y alegría en Ti que deben poseer. A todos los que les cuiden y les enseñen capacítales con Tu fe para que crean que Tú eres poderoso para hacer esto a través de Aquel que les bendijo diciendo: "De los tales es el Reino de los cielos." Amén.

Himno de oración: (Cantado por los niños jóvenes mientras pasen de la plataforma hasta la parte posterior de la iglesia.)

Cristo, cual Pastor ¡oh! guía
Nuestros pasos en tu amor;
Nuestras almas siempre cuida,
Guárdalas, ¡oh Salvador!
Cristo amante, Cristo amante,
Nos compraste por tu amor;
Cristo amante, Cristo amante,
Somos tuyos ya, Señor.
Tuyos somos, fiel amigo,
Sé Tú nuestro Defensor;
Da al rebaño tuyo abrigo
De este mundo pecador.
Cristo amante, Cristo amante,
Oye nuestra petición.
Cristo amante, Cristo amante,
Oye nuestra petición.

(Música: Himnos de la Vida Cristiana, No. 76.)

Líder: Porque así dijo el Señor Jehová, el Santo de Israel, "En descanso y reposo seréis salvos, en quietud y en confianza será vuestra fortaleza. Y no quisísteis."

Congregación: Las cosas que promueven la paz; una mente tranquila y confiada.

Líder: ¿Quién nos apartará del amor de Cristo? ¿Tribulación? ¿o angustia? ¿o persecución? ¿o hambre? ¿o desnudez? ¿o peligro? ¿o cuchillo?

Congregación: No, antes en todas estas cosas hacemos más que vencer por medio de Aquel que nos amó. Por lo cual estoy cierto que ni la muerte, ni la vida, ni ángeles, ni principados, ni potestades, ni lo presente, ni lo porvenir, ni lo alto, ni lo bajo, ni ninguna critura nos podrá apartar del amor de Dios que es en Cristo Jesús, Señor nuestro.

Líder: Hagamos una afirmación de nuestra fe en El.....

Congregación: Creo en Dios el Padre, quien creó el universo y a nosotros. Creo en Dios el Hijo, el Salvador de la humanidad. Creo en Dios el Espíritu Santo, quien da fortaleza a nosotros y a todos los que buscan hacer Su voluntad. Creo en la Iglesia Cristiana, la familia de Dios aquí en la tierra.

Líder: Aunque se amotinan las gentes y los pueblos piensan vanidad, no temeré lo que me puede hacer el hombre.

Congregación: Porque en Dios he puesto mi confianza.

Líder: Sabiendo que a los que a Dios aman todas las cosas les ayudan a bien, no temeré lo que me pueda hacer el hombre.

Congregación: Porque en Dios he puesto mi confianza.

Líder: Sabiendo que todo es nuestro, sea el mundo, sea la vida, sea la muerte, sea lo presente, sea lo porvenir, todo es nuestro, y nosotros de Cristo y Cristo de Dios, no temeré lo que me pueda hacer el hombre.

Congregación: Porque en Dios he puesto mi confianza.

Líder: Con plena confianza y seguridad firme miremos hacia la paz que nos es propuesta: en nuestras propias vidas, en nuestros hogares y nuestras comunidades, en nuestra nación, en nuestro mundo, para que podamos entregarnos completamente a Dios para hacer Su voluntad y así ayudar en la edificación de Su Reino aquí en la tierra.

Todos: El Padre Nuestro:

Padre nuestro que estás en los cielos. santificado sea Tu nombre. Venga Tu reino. Sea hecha Tu voluntad, como en el cielo así también en la tierra. Danos hoy nuestro pan cotidiano, y perdónanos nuestras deudas como también nosotros perdonamos a nuestros deudores. Y no

nos dejes caer en tentación, mas líbranos del mal, porque Tuyo es el reino y el poder y la gloria, por todos los siglos. Amén.

Líder: Oh Señor, oye nuestra oración.
Congregación: Y venga nuestro clamor a ti.

Oración silenciosa:

Líder: El es nuestra paz, que de ambos hizo uno, derribando la pared intermedia de separación.

Congregación: Para edificar en sí mismo los dos en un nuevo hombre, haciendo la paz.

Líder: Y reconciliar por la cruz con Dios a ambos en un mismo cuerpo, matando en ella las enemistades:

Congregación: Y vino, y anunció paz a vosotros que estábais lejos, y a los que estaban cerca.

Líder: Así que ya no sois extranjeros ni advenedizos, sino juntamente ciudadanos con los santos, y domésticos de Dios.

Congregación: Edificados sobre el fundamento de los apóstoles y profetas, siendo la principal piedra del ángulo Jesucristo mismo.

Líder: En el cual vosotros también sois juntamente edificados, para moradas de Dios en espíritu.

Congregación: En quietud y en confianza será vuestra fortaleza.

Líder: Y no quisisteis.

Congregación: Y no quisisteis.

Líder: Algunos han crucificado de nuevo para sí mismos al Hijo de Dios, exponiéndole a vituperio..... pero de vosotros, oh amados, esperamos mejores cosas.

Congregación: Y no quisisteis.

Líder: Oh Salvador del mundo, quien por tu pasión y muerte nos has redimido, te bendecimos porque a pesar de las contiendas y el odio, de los sufrimientos y sacrificios comunes, Tú estás guiando las naciones hacia un sentido más profundo de justicia mutua y hermandad.

Congregación: Te pedimos nos enciendas con el furor de tu amor y con la piedad de tu pasión en contra de toda maldad que hiere y todo pecado que mancha tu imagen en el corazón de los hombres; que las compulsiones de tu Espíritu nos ayuden a romper las barreras de raza y color, clase y casta a través del mundo. Amén.

Himno de oración: (Himnos de la V. Cristiana, N° 268.)

(Solo) Un monte hay más allá del mar,
Y en él hubo una cruz,
Do por nosotros sucumbió
El Salvador Jesús.

Congregación: (suave)
Fielmente nos amó Jesús,
Pues hay que amarle fiel,
Y en su salud y amor confiar,
Y hacer las obras de El.

Líder: Carísimos, amémonos los unos a los otros, porque el amor es de Dios, y el amor es Dios, y Dios es amor.

Congregación: El amor es sufrido, es benigno; el amor no tiene envidia; el amor no hace sin razón, no se ensancha; no es injurioso, no busca lo suyo; no se irrita, no piensa el mal; no se huelga de la injusticia, mas se huelga de la verdad. Todo lo sufre, todo lo cree, todo lo espera, todo lo soporta. El amor nunca deja de ser.

Líder: En esto conocerán que sois mis discípulos, si tuviéreis amor los unos con los otros.

Congregación: Las cosas que promueven la paz: un corazón amante.

Himno de oración: Todos. (suave)
Fielmente nos amó Jesús,
Pues hay que amarle fiel,
Y en su salud y amor confiar,
Y hacer las obras de El.

Un **Acto de Buena Voluntad** hacia la humanidad del mundo entero:

Líder: Padre nuestro, te damos gracias por el heroísmo de los habitantes de aquellas tierras que recientemente fueron libertadas de la guerra: Francia, Holanda, Noruega, Finlandia, Checoslovaquia, Grecia, los Balkanes, las Filipinas, Birmania.....

Congregación: Imploramos el toque de tu mano suave y alentadora, oh Redentor divino, para todos los cuerpos torturados, heridos y mutilados, para todas las mentes que están llenas de penas, de dudas y de horribles recuerdos; para todos los corazones destrozados por el temor y el dolor, y por la pérdida de sus hogares.

Música suave: Fielmente nos amó Jesús,
Pues hay que amarle fiel,
Y en su salud y amor confiar,
Y hacer las obras de El.

Líder: Padre nuestro, oye nuestra oración por aquellos que fueron nuestros enemigos, mal dirigidos, mal informados, engañados y, al fin, traicionados, por sus líderes en Alemania, Italia y Japón.

Congregación: Oh Príncipe de Paz, que tu reconciliador amor temple nuestros espíritus, de manera que nuestros pensamientos sean tus pensamientos, y nuestros caminos sean tus caminos, hasta que las cosas que promueven la paz gobiernen nuestras mentes; y concede que todos los que hoy se dedican a la oración mañana salgan a poner en práctica tu mensaje de divina compasión.

Música suave: Fielmente nos amó Jesús..... etc.

Líder: Amigo de los que no tienen amigos, oye nuestra oración por todas aquellas personas que están subyugadas en todas las naciones, grandes y pequeñas, en todo el mundo—en Europa, Asia, Africa, las Américas, las Islas del mar.....

Congregación: Oh Dios de Justicia y de infinita misericordia, concede que, en gratitud por nuestra libertad, no descansemos hasta que llevemos tu Reino de amor y de rectitud a todo sitio, hasta lo último de la tierra.

Líder: Padre de los huérfanos, óyenos cuando te pedimos por aquellas personas que han tenido que dejar sus hogares..... los millones que han sido hechos esclavos y prisioneros a través de Europa y Asia; por todos los que trabajan lejos de sus hogares en otros países; por todos los estudiantes y las familias que han perdido sus propiedades en China; por todos los refugiados en tierras donde la guerra ha destruído todas las cosas preciosas; por las fuerzas armadas de toda nación; por todos los que sufren en soledad.

Congregación: Dios Consolador, instruye nuestras manos en obras de buena voluntad, de manera que podamos crear en cada comunidad aquellas cosas que promueven nuestra paz.

Música suave: Fielmente nos amó Jesús..... etc.

Líder: Oyenos especialmente, oh Dios, cuando te pedimos por todas las familias de tu iglesia en el mundo.

Congregación: Porque los de toda raza nación y credo somos Tus hijos.

Líder: Ayúdanos a formar una comunidad por el amor en la tierra, y despierta en cada uno de nosotros aquellas cosas que promueven la paz.

Congregación: El espíritu de la niñez, una mente tranquila y confiada, un corazón amante y buena voluntad para con los hombres.

Líder: Pedimos por tu Iglesia, oh Dios nuestro Padre, que se levanta en medio de las crecientes perplejidades de un orden mundial cambiante, cara a cara con la tarea de establecer una nueva carta mundial. Bautízanos con el espíritu vivificante de nuestro Señor. Despiértanos para que cumplamos mejor nuestro deber, que sintamos más simpatía hacia el que sufre, y que seamos más leales a la voluntad de Dios.

Congregación: Para que Tu reino pueda venir a la tierra. empezando en cada uno de nosotros. Amén.

Ofrenda: (Que se dedicará a la obra de predicación y educación a través del mundo.)

Líder: Como mayordomos de tus misericordias, queremos dedicar esta ofrenda en oración, pensando en aquellos que laboran en la obra de Tu reino.....

Congregación: (Levantándose para orar en unísino.) Oh divino Viajero. cuyo primer albergue fué un establo. cuyo primer viaje fué una huída por salvar la vida, y quien, yendo y viniendo incesantemente, no tuvo donde reclinar la cabeza, sé para cada uno de los que llevan Tu mensaje un guía fiel y un descanso seguro. Revístelos con el traje de la caridad que no es extraña para ningún hombre, y enséñales el lenguaje de simpatía que es entendido por todos, para que, aun siendo extranjeros en países no suyos, puedan ser recibidos como ciudadanos, hermanos todos en Tu amor, porque lo suplicamos en el nombre de Cristo.

Himno de clausura.

Bendición.

Preparado por la Srta. Mabel Shaw, antes de Mbereshi, Africa Central.

Traducido y adaptado por la Escuela Misionera Bautista, Barranquitas, P. R.

NOTA:—Este programa ha sido impreso en forma de folleto y está a la venta al precio de 2 centavos ejemplar. Diríjanse los pedidos a Miss Laura Fish, apartado 77, Barranquitas, P. R.

EN EL PROXIMO NUMERO

En el próximo número daremos comienzo a la publicación de las experiencias del Capellán Rdo. Oscar Rodríguez. quien acompañando al Batallón 65, estuvo en Alemania durante los últimos días de la guerra.

No deje de leer estos interesantes relatos de uno que sabe de qué materia escribe.

VERSO INFANTIL RELIGIOSO

Este verso sencillo.
Sin gracia. sin brillo
Llegue hasta ti. Señor.
Yo sé que nada vale
Pero del pecho sale
Todo lleno de amor.

* * *

El buen Dios no se olvida
De ti nunca. pequeño,
Y un ángel de El te cuida
Cuando duermes tu sueño.
El angelito alerta
Toda la noche está.
Por la mañana, "despierta",
Te dice, y se va.

* * *

Señor: Gracias
Por papá y mamá,
Gracias por mi hermanito
Con quien puedo jugar.

Gracias porque tengo
Un palacio: mi hogar.

Al lechero que viene
Todos los días, me lo habrás de cuidar.

Dios mío, no tengo
Que pedirte nada más.

* * *

Quiero ser bueno
Para que gocen papá y mamá,
Y el Papá que está en el cielo.

Juan B. Huyke.

(Viene de la página 11.)

tura. 3. Los que aprendieron a leer y no leen. aún contando con los medios necesarios. Estos ven la vida desde un solo ángulo—quizás como diría el Profesor Salinas—, desde el punto de vista de la especialización estrecha y asfixiante."

Más adelante nos ofrece una definición de Alfabetizar: "lograr que el individuo aprenda a discernir por su cuenta hasta conocer sus derechos y deberes; y que comprenda el orden social, económico y político en que vive para contribuir a su mejor funcionamiento y a la superación de lo vigente si adolece de deficiencias." "Para satisfacer estas necesidades es esencial que el individuo adquiera, como instrumento, el mecanismo de la lectura y la escritura."

A continuación incluímos algunas de las sugestiones para una Campaña alfabetizante. 1. Demostraciones prácticas de métodos para enseñar a leer y escribir. 2. Distribución de folletos con reglas para desarrollar la labor de desanalfabetización. 3. Creación de centros de orientación de la campaña. 4. Creación de clubes en pro de la alfabetización. 5. Propaganda entre los campesinos. 6. Fijación, en los lugares concurridos de la población, de cientos de volantes que exhorten al público a que coopere en la campaña. 7. Utilización de la prensa. 8. Conferencias. 9. Uso del cine. 10. Uso de la radio. 11. Ofrecimiento de premios que estimulen la obra de alfabetización. 12. Celebración de cruzadas estudiantiles de propaganda, etc.

El autor de la obra a que nos estamos refiriendo y del cual citamos, reconoce que "La Reforma ha sido una fuerza influyente en la propagación de la literacia. La vitalidad de esta fuerza aún en la actualidad está demostrada por la labor de las misiones protestantes en la difusión de la Biblia, traducida a cuatrocientos diferentes idiomas, entre los iletrados de Asia y Africa" y más adelante reconoce también que "quizás el intento más eficaz y comprensivo hecho hasta la fecha para erradicar el analfabetismo se está llevando en la Rusia soviética. El movimiento moderno inspirado en la consigna de Lenín que dice: "Sin literatura no puede haber política; solamente habrá rumores, murmuraciones y prejuicios". ha impulsado la creación de la maquinaria esencial para lograr el resurgimiento político y económico de este país. A través de los innumerables centros de erradicación que se han organizado en las casas comunales. en las fábricas. en los talleres y en las salas de lectura en las aldeas, el gobierno soviético está reduciendo su porcentaje de analfabetismo rápidamente."

He aquí, ante la Juventud Evangélica, un reto a la acción social cristiana. No basta saber lo que la Reforma hiciera en el pasado. Hay que articular nuestro programa cristiano en forma tal que pueda liberarse de la condición de instrumento del capitalismo y pueda a la vez superar los hechos de la dinámica comunista.

Sugerimos que cada sociedad de jóvenes coopere en la Campaña Local Pro Educación de Adultos que se está desarrollando en la isla. Los jóvenes evangélicos de Méjico han acordado acabar con el analfabetismo en su país comprometiéndose cada uno a enseñar a leer y escribir a un mejicano analfabeta. ¿Podemos hacer algo semejante en nuestras iglesias?

Referencias: 1. Rodríguez Bou, Ismael—"El Analfabetismo en Puerto Rico." Consejo Superior de Enseñanza. Publicaciones Pedagógicas, Serie II, 1945. No. 2. Imprenta Venezuela, San Juan, P. R.

PAGINA DE LA JUVENTUD

A cargo de Jorge Nehemías Cintrón

Tema: Usando Nuestro Pastor

Material Bíblico: Marcos 10:45; Hebreos 13:17; Ezeq. 34:23; Juan 10: 10-16; Salmo 23.

El tema de hoy puede parecer algo raro a algunas personas. Pensamos acerca del pastor como un líder demasiado ocupado, a quien no deben añadírsele nuevas responsabilidades. Otros pueden protestar alegando que el título sugiere que el pastor no se está usando u ocupando lo suficiente.

Nada de eso. El pastor ahora ni nunca ha tenido que buscar algo que hacer para justificar su presencia ante la iglesia o la comunidad. Más bien tiene que defenderse contra las personas e instituciones que ven en él un candidato apropiado para tal o cual puesto en numerosos comités. Lo que pretendemos es llamar la atención hacia los múltiples servicios que nuestra juventud puede recibir de su pastor, si le busca o si permite que él la ayude. Creemos que el tema es oportuno en Puerto Rico donde carecemos de una larga tradición protestante; aquí donde hay muchos jóvenes evangélicos cuyos familiares no pertenecen a la iglesia; aquí donde las comunidades recargan los horarios de los pastores con actividades que pueden ser atendidas por otros ciudadanos, laicos de las iglesias; restándole tiempo y energías necesarios para el humilde desempeño de aquellos servicios inherentes al pastorado, por cuya naturaleza nadie puede substituírnos adecuadamente. Esos sencillos menesteres del trabajo pastoral que no brindan publicidad ni popularidad, pero que nos afirman en nuestra vocación.

Al solicitar los servicios del pastor, la juventud debe recordar que él le pertenece también, y en igual medida, a los niños y a los adultos. El tiene tiempo para todos. Y cuando le corresponde el turno o la oportunidad a los jóvenes, él siente una profunda satisfacción en servirles, en identificarse comprensivamente con todos sus intereses, anhelos, sueños, temores, proyectos, errores y desesperaciones. El quiere poner ante su juventud lo mejor de su talento, educación, liderato unido a sus experiencias con su Dios y con los hombres.

Desde el Púlpito: Por lo menos todo pastor predica el Evangelio en forma de sermón dos veces a la semana. No hay duda que lo sigue predicando, bien o mal, en cada instante. Como jóvenes, nos gusta oir a nuestro pastor predicando sobre temas que nos interesan vitalmente. Nos gustaría oirle exponiendo, como él sabe hacerlo, el punto de vista cristiano sobre la vocación, la felicidad, una filosofía de vida, el amor, el hogar, las diversiones, los miedos, la inmortalidad, el dolor, el uso del tiempo y del dinero, la salvación de la vida. ¿Quién mejor que nuestro pastor para predicarnos un poderoso y bien estudiado mensaje sobre uno de esos temas, que tanto significan para nosotros los jóvenes? Un mensaje inspirado por las enseñanzas bíblicas acerca de esos temas, saturado del Espíritu de Cristo e ilustrado por su experiencia pastoral. Si creemos que él puede hacerlo, si sabemos que lo ha hecho antes, ¿por qué no sugerírselo? Aunque hay quien entre una persona y un libro, se decide por el último; yo estoy seguro que vuestro pastor se decidirá por usted. El le oirá, sabrá agradecérselo y me parece que la congregación mucho más.

El Pastor-Consejero: Como estudiantes ya conocemos a ese nuevo personaje que ha aparecido en nuestro escenario escolar: el consejero. Su labor tiene inmensas posibilidades, pero corre el riesgo de frustrarse por la papelería oficial y por la equivocada idea de considerarle como agente encargado de la disciplina escolar.

El pastor evangélico es un consejero. Siempre ha estado llamado a serlo, aunque jamás haya aprobado un curso de "Counselling." Su labor es la del oyente atento, comprensivo y sobre todo discretó, que siempre cree y defiende las posibilidades de cada uno. No como quien ve en cada ser humano o un "cliente" o un "caso" sino a un hermano a quien es necesario conducir, guiar hacia la vida abundante.

Stanley Jones, hablando a los estudiantes, señaló tres decisiones ineludibles para todo joven: 1. Una vocación. 2. El matrimonio. 3. Una filosofía de vida. De qué vivir, con quién convivir, y cómo revivir.

Ningún consejero mejor que vuestro pastor para ayudaros en esas tres grandes decisiones de vuestras vidas. El puede hacerlo mediante la predicación, la literatura adecuada, la entrevista personal, en la que usando la oración y la Escritura, se busque la verdadera voluntad de Dios para nosotros.

Y ahora, si está presente, que hable vuestro pastor.

Tema: El Analfabetismo en Puerto Rico

Festo a gran voz dijo: "Estás loco, Pablo, las muchas letras te vuelven loco." Tal acusación era viciosa e injusta. Pero invirtiéndola es muy adecuada para el caso de Puerto Rico: "las pocas letras te vuelven loco."

El censo de 1940 indica que el total de analfabetos de 10 años en adelante asciende a 421,136 y que el total analfabetos de 5 años en adelante es de 514,540. A ese cuadro de ignorancia peligrosa se añade el de 52,182 inscriptos rechazados por no reunir los requisitos educativos vigentes en las fuerzas armadas, cuando el número aceptado solo ascendió a 41,-365.

Para atender tan pavoroso problema de iliteracia, sólo existen en la isla 28 escuelas para analfabetos distribuídas entre 20 pueblos de la isla. "El número de analfabetos que asiste a las escuelas ha disminuído considerablemente desde 1938-39, en que la matrícula era de 2,806, a 1943-44, en que la matrícula era de 767 alumnos. Tal reducción no se debe a la escasez de analfabetos."

"Puerto Rico ocupa entre los países de América el sexto lugar en orden ascendente de analfabetismo. Lo aventajan únicamente Estados Unidos, Canadá, Argentina, Uruguay y Chile." Sin embargo, todavía "se nos van quedando sin oportunidad de aprendizaje tantos niños de edad escolar como los que actualmente consiguen acomodo en las escuelas." "Es bueno señalar que el informe de la Comisión Legislativa que estudió el problema del analfabetismo, presenta 134,023 analfabetos entre los 5 y los 19 años." Debemos añadir que el "58.53 por ciento de nuestros niños abandonan las escuelas antes de llegar al quinto grado de instrucción elemental, con el agravante de que más del 40 por ciento de estos no recibieron más de tres horas de clases diariamente."

En su libro "El Analfabetismo en Puerto Rico", el Dr. Ismael Rodríguez Bou afirma que "podríamos señalar las siguientes clases de analfabetos:

1. Los que nunca han ido a la escuela. 2. Los que han ido, pero por falta de medios han olvidado la lec-

(Sigue en la página 10, Col. 2.)

MISCELANEAS

DECIMOSEXTA ASAMBLEA
de la Iglesia Evangélica Unida de Puerto Rico

No pude, por causas ajenas a mi voluntad, llegar a la hora indicada en el programa para dar comienzo los trabajos de la Décimosexta Asamblea de nuestra Iglesia. Por eso, cuando llegué a la Iglesia de la Calle Marina, ya estaban casi todos los delegados en un haz fraternal, saludándose y llenos de alegría por volverse a ver después de un año de ausencia.

Según anunciaba el programa y como todos los años, a las 4:00 P. M., dieron comienzo las reuniones regionales, recuerdo de las Asambleas Congregacional-Cristiana y Hermanos Unidos en Cristo, según se celebraban antes de la unión.

El tiempo de este día se consumió con las conferencias antes mencionadas, y terminó con el servicio solemne de la noche en el que el Presidente de la Asamblea, Rdo. Narciso Solero, nos deleitó con un inspirador mensaje.

Todos los actos se llevaron a cabo según estaba anunciado en el programa, pero quiero hacer especial mención de los devocionales que estuvieron a cargo del espiritual Rdo. Martínez, director de nuestro periódico "Puerto Rico Evangélico". En estos devocionales el hermano Martínez hizo gala de sus conocimientos místicos y devocionales siempre ajustados a su rígida lógica, y supieron elevar nuestros espíritus a las alturas y llenarnos de optimismo y celo para dedicarnos con más veras al trabajo que por vocación del Señor hemos emprendido. Estuvieron muy a tono con nuestras necesidades espirituales y con las exigencias del momento en que nos queremos enfrascar en una tarea de evangelización intensa. El lema de nuestra asamblea "Con Cristo un Mundo Nuevo", lo llevamos todos grabado en nuestros corazones para hacerlo realidad en estos años que tenemos por delante.

El tema "La Iglesia en Marcha" con sus sus tres fases distintas: Duplicando su Membresía, Consiguiendo su Sostenimiento Propio, e Intensificando su Vida Espiritual, discutidos respectivamente por los hermanos José Vilar, Manuel G. Mattos y Salvador Vélez, fueron una llamada a todos a conseguir los blancos propuestos. Quiera Dios que en el año 1949 podamos contemplar el sentir de estos hermanos expresado en sus trabajos, duplicar nuestra membresía, numéricamente, materialmente y espiritualmente.

No queremos cerrar estas notas sin hacer mención de una faceta principal y sobresaliente del programa de este año. Me refiero a la aportación del Rdo. Luis Angel Toro, Erasmo Seda y Roberto Navarro con sus coros, que supieron darle la nota artística y espiritual a los servicios nocturnos. Que el Señor les colme de bendiciones en sus respectivos ministerios, y nuestras gracias por su cooperación.

Podría haber seguido el programa para escribir estas notas de recuerdo, pero el programa ya es conocido de los lectores de "Puerto Rico Evangélico". Sólo quise resaltar algo propio y especial. A todos los delegados que le pregunté sobre su opinión en cuanto a la Asamblea, todos, sin excepción, me contestaron que en este año se notaba cierto optimismo en el ánimo de todos los pastores y delegados laicos. Así fué. Todos los trabajos se llevaron a cabo en un espíritu fraternal que nos hablaba claro que debemos esperar grandes cosas para el porvenir de la Obra del Señor.

A pesar de lo dificultoso del tiempo en que corremos, estoy seguro que todos los delegados se fueron encantados de Ponce, y sobre todo, de los Rdos. Domingo Franceschi, Juan Romero y Srtas. Carlota Cofresí y Dalila Banch, pastores y misioneras de nuestras iglesias en Ponce. Así mismo a todos los hermanos de las mismas que todos, con sus obsequios y atenciones, nos hicieron pasar unos días de inolvidables recuerdos.

Con el mismo espíritu que empezó, así terminó la asamblea. Después de la instalación de la nueva directiva, la Srta. María Robles cerró el acto con un inspirador servicio de consagración.

Serían como las doce del lunes 21, cuando nos despedimos de la Perla del Sur con nuevos propósitos, llenos de celo por la gloria de Dios, para nuestros lares, para continuar la obra de apostolado y pensando podernos reunir de nuevo en Santurce el año de 1947.

José Vilar,
Sec. Corresp.

REUNION DE LA DIRECTIVA
del Congreso de la Juventud Evangélica

El sábado 26 de enero se reunió en el Seminario Evangélico de Río Piedras, la directiva del Congreso de la Juventud Evangélica de Puerto Rico, para tratar asuntos de gran importancia para el movimiento juvenil evangélico en la isla.

El joven Angel Lahoz, de la Iglesia Metodista de Ponce, vicepresidente electo del Congreso, pasó a ser el nuevo presidente del Congreso hasta la próxima reunión de Humacao en noviembre de este año, por renuncia del hermano José Bocanegra, Jr. El hermano Lahoz aceptó la responsabilidad manifestando que trabajaría con celo y entusiasmo, a pesar de las limitaciones de trabajo y de tiempo, para mantener el Congreso en marcha. Por unanimidad fué seleccionado el Rdo. Gildo Sánchez como vicepresidente. Estando el tesorero electo en los Estados Unidos, fué acuerdo consolidar los cargos de secretaría y tesorería hasta el próximo Congreso, en vista de las próximas campañas en que ambos cargos estarán íntimamente relacionados, y el Rdo. Samuel J. Vélez, actual secretario, aceptó la responsabilidad de tesorería hasta noviembre.

El próximo Congreso Latinoamericano que se celebrará en la Habana, Cuba, en agosto de este año, recibió amplia consideración de la directiva. La Juventud Latinoamericana espera una buena representación de Puerto Rico, que tiene la fama en el continente de ser el país latino que cuenta con uno de los movimientos juveniles más poderosos y entusiastas. Se trazaron planes para la campaña pro delegación. Con la entusiasta cooperación de la Juventud Evangélica de la isla se demosrrará la juventud, el poder de nuestro Congreso, haciendo que el nombre de Puerto Rico resplandezca bien alto en el concierto de las juventudes evangélicas de América.

Samuel J. Vélez Santiago.
Secretario.

NOTAS DE LA PRIMERA IGLESIA METODISTA DE NUEVA YORK

Velada de Navidad.—Celebramos el nacimiento de nuestro Salvador con dos programas muy interesantes. El primero tuvo lugar el 23 de diciem-

bre, en el cual participaron el distinguido poeta cubano, Enrique Martí Rossell, y las gentiles declamadoras puertorriqueñas Enriqueta Valdés y Sofía Román. Se presentó un diálogo de Navidad en el cual participaron las hermanas Minita Acosta y Paulina Flores. Tanto las clases de los niños bajo la dirección de su superintendente el joven Henry Castro como un buen grupo de jóvenes, participaron en el programa en el cual repartimos los regalos a todos los hermanos. La Srta. María Luisa Anazagasty, declamadora de primera línea, nos obsequió con una de sus poesías. Diego Flores, Jr., recitó en español y en inglés, y el barítono puertorriqueño León Lorentino con su grupo nos trasladó al querido terruño con sus aguinaldos puertorriqueños. Los programas fueron dirigidos por nuestro Pastor, el Rdo. Diego Flores, y la parte musical supervisada por la gentil eseñorita, directora del Coro, Ana Luisa Riera.

Campaña especial.—Hemos empezado una campaña especial en la cual participaron connotados oradores sagrados, entre ellos El Dr. Coe R. Wellman, Rdos. Domingo Marrero Navarro, Miloslav Baloun, Antonio Fernández y nuestro pastor.

Servicio de Acción de Gracias.—En la Iglesia Evangélica Independiente se celebró el servicio unido de acción de gracias el año pasado, participando las iglesias siguientes: Primera Iglesia Metodista, Iglesia Evangélica Independiente, Iglesia Pentecostal, Segunda Iglesia Bautista y la Alianza Cristiana y Misionera. El programa introductorio estuvo a cargo del Pastor local, el Rdo. Pablo Rodríguez, y el mensaje lo trajo el distinguido Profesor Florencio Sáez. Participaron todos los coros de las iglesias, y hubo una asistencia excelente. El profesor Sáez trajo un mensaje pletórico de enseñanzas que llenó los corazones de todos los oyentes de alegría espiritual. En verdad, se mostró en esa noche la unidad que hay en estas iglesias de esta ciudad de Nueva York.

Cronista.

LA DIRECTIVA

de la Asociación Insular de Damas Evangélicas de Puerto Rico se reúne en Santurce

El día 17 de noviembre reunióse la Directiva de la Asociación Insular de Damas Evangélicas de Puerto Rico, para trazar el programa de actividades y el trabajo a realizarse durante el año que comienza. Dicha reunión llevóse a efecto en el hogar de nuestra presidenta, Sra. Carmen R. Soto Fuímos muy bien acogidas por esta buena hermana y nuestra reunión se llevó a cabo en el mejor espíritu de confraternidad cristiana.

Comenzamos nuestra reunión implorando la presencia de nuestro Señor, pidiendo de El Su ayuda en nuestro propósito. A este fin, fuimos dirigidas en oración por nuestra vicepresidenta, Sra. Julia M. Luciano.

La Secretaria de Actas, Srta. Aurora Barrios, leyó el informe de la pasada asamblea. No habiendo ninguna enmienda que hacerle a este informe, pasamos a escuchar el informe de la tesorera. Por causas de enfermedad ésta no pudo asistir, pero envió su informe. Este fué aprobado.

Fuimos informadas por la presidenta del Distrito de Mayagüez, Sra. Emily Dixon de Ruiz, de una reunión de acercamiento celebrada en Mayagüez. Fué ésta muy concurrida y llena de fervor cristiano. En esta reunión se recogieron $10 de ofrenda.

Uno de los acuerdos llevados a cabo fué invitar a nuestras sociedades a hacer una campaña para recoger dinero para comprar el Bono de la Victoria.

Luego proseguimos a nombrar las presidentas de los distintos distritos. Fueron nombradas las siguientes:

Distrito No. 1: San Juan, Río Piedras, Santurce, Cataño, Trujillo Alto, Carolina. Presidenta, Sra. Emilia F. Sáez.

Distrito No. 2: Bayamón, Toa Alta, Toa Baja, Naranjito, Corozal, Barranquitas, Guaynabo, Vega Baja, Dorado, Morovis. Pres. Sra. Secundina Torres.

Distrito No. 3: Arecibo, Barceloneta, Manatí, Camuy, Hatillo. Presidenta, Sra. Angélica C. de Sánchez.

Distrito No. 4: Aguadilla, San Sebastián, Lares, Isabela, Aguada. Presidenta, Sra. Gladys de Vélez.

Distrito No. 5: Mayagüez, Las Marías, San Germán, Rincón, Cabo Rojo, Hormigueros, Añasco, Lajas, Sabana Grande. Presidenta, Sra. Emily Dixon de Duiz.

Distrito No. 6: Yauco, Guayanilla, Guánica, Peñuelas. Presidenta: Sra. Julia M. Luciano.

Distrito No. 7: Ponce, Villalba, Salinas, Juana Díaz. Presidenta: Srta. Carlota Cofresí.

Distrito No. 8: Utuado, Ciales, Adjuntas, Jayuya. Presidenta: Sra. Blanca F. de Dávila.

Distrito No. 9: Caguas, Cidra, Cayey, Aibonito, Coamo. Presidenta: Sra. Abigaíl de Vega.

Distrito No. 10: Guayama, Maunabo, Santa Isabel, Patillas. Presidenta: Sra. Apolinario Cruz Sánchez.

Distrito No. 11: Humacao, Juncos, Las Piedras, Gurabo, Naguabo, Yabucoa. Presidenta, Sra. Julia M. González.

Distrito No. 12: Fajardo, Ceiba, Luquillo, Río Grande, Loíza. Presidenta: Sra. Petra Martínez.

También se nombraron los siguientes comités:

1. Evangelización: Pres. Sra. Josefa Rodríguez, Sra. Julia M. Luciano, Sra. Julia Torres.
2. Asuntos Públicos: Presidenta, Sra. Emilia F. Sáez, Sra. Valentine, Sra. Gollita de Curet, Sra. María de Nieves.
3. Bienestar Social: Pres. Sra. Laura de Mohler, Srta. Solesnir Rivera, Sra. Paquita Solero.
4. Literatura: Pres. Srta. Laura Fish, Sra. Trinita C. Montalvo, Sra. Margaret H. Webber, Sra. Carmen Marrero.
5. Secretaria de Relaciones Exteriores: Mrs. Alice Thompson.

Mediante "Puerto Rico Evangélico" acordamos informar a nuestras sociedades que el periódico de la Asociación, "La Voz Femenil", está a sus órdenes. Cada sociedad recibirá un número de éste para que lo compre y envíe el importe a la Sra. Gloria B. Rodríguez Plata, Calle Corta No. 2, El Amparo, Río Piedras, P. R. Queremos que nuestras sociedades usen dicho periódico, ya que es de tanta utilidad para la variación en los servicios que se celebren y a la vez cooperarán con vuestra Asociación. Toda dama evangélica debe conocer la "Voz Femenil."

Otro de los acuerdos fué enviar la cuota de $3.00 al Concilio de Mujeres Cristianas, de cuya asociación somos miembros.

Que Dios os bendiga y que podamos realizar una labor fructífera durante este año. Les saluda en el Señor.

Gloria B. Rodríguez Plata.
Sec. Corresp.

CAMPAÑA DE ANIVERSARIO

Actos que con motivo de la Campaña de Aniversario se llevarán a efecto en el templo de la Primera Iglesia Bautista de San Juan, radicada en la Avenida Ponce de León, Parada tres y media, en Puerta de Tierra, comenzando el domingo 17 de febrero hasta el jueves 28 del mismo mes, para los cuales invitamos cordialmente al público.

P R O G R A M A

Febrero 17. Domingo 7:30 P. M.

Aniversario de la Sociedad Artística Cristiana. Tema: "El Arte en las Iglesias."

Febrero 18. Lunes. 7:30 P. M.

Servicio de oración pro-aniversario.

Febrero 19. Martes 7:30 P. M.

Aniversario de la Sociedad de Jó-

(Sigue en la página 17, Col. 2.)

NOTICIAS DE LAS IGLESIAS

DISCIPULOS DE CRISTO

BAYAMON

Calle Comerío

Sociedad de Caballeros.—En la noche del 15 de enero en curso se reunieron los miembros de esta sociedad para elegir la nueva directiva que regirá los destinos de la misma durante los próximos seis meses. Después del servicio devocional con que se abrió el acto a cargo del presidente de la sociedad, se dió lectura a las actas de las distintas reuniones de negocios del año anterior. Todas ellas fueron discutidas por la asamblea y debidamente aprobadas. El tesorero nos rindió un estado de las condiciones en que se encontraba cada uno de los hermanos con el fondo de la sociedad. Muchos se apresuraron a ponerse "al día" en este aspecto al encontrarse en descubierto con la tesorería, y considerando que esto constituye un requisito esencial para el buen funcionamiento de una sociedad de caballeros. Otros ofrecieron hacerlo a la mayor brevedad, comprometiéndose ellos con la sociedad y con el Señor.

Al proceder a la elección, nuestro presidente llamó al vicepresidente, hermano Hilario Torres, a presidir la misma. El ambiente que reinaba ofrecía la seguridad de que el Señor estaba dirijiendo nuestra reunión, y en medio del más cálido espíritu de camaradería, procedimos a la elección. A petición del hermano Juan Ayala, la asamblea tributó un voto de confianza al presidente. Al someterse candidatos para este cargo, se presentó la proposición de que la asamblea proclamara reelecto por unanimidad al hermano A. Sánchez Román como presidente, siendo aprobada dicha proposición. Los demás miembros de la directiva son los siguientes:

Juan María Viana, vicepresidente; Nicolás Figueroa, secretario; Rafael Navarro, tesorero; Leonardo Torres, secretario corresponsal; Rdo. Juan Rosa Alvarez, consejero. También se nombraron cinco vocales.

Una vez consagrada esta directiva por medio de la correspondiente oración por nuestro pastor y consejero Rdo. Juan Rosa Alvarez, nos despedimos a nuestros hogares sintiendo muy profundamente nuestra responsabilidad frente a la sociedad de que formamos parte.

Leonardo Torres.

GUAYNABO

En la noche del día 25 de diciembre se llevó a cabo la fiesta de Navidad. Los dramas presentados resultaron un éxito. De otras iglesias nos visitaron el Rdo. Juan Rosa Alvarez, pastor de la Iglesia Discípulos de la calle Juan González, antes calle Comerío, quien andaba acompañado de algunas damas y el Capellán Carmelo Alvarez.

Los dramas fueron los siguientes: "El Cuarto Vacante" y "La Navidad de un Soldado."

Nueva oficialidad.—La nueva oficialidad de la iglesia para el 1946 se compone de la siguiente manera: Anciano, Salvador Urbina; tesorero, Félix Camareno; sub-tesorero, Salvador Urbina; secretaria, Nicolasa Alamo. Diáconos: Ceferino Albizu, Modesto Santiago, Martín Aquino, Juan Rodríguez y Juan Pacheco.

Organización de la Escuela Bíblica: Supte. General, Sra. Marta H. S. de Martínez; Supte, Srta. Margarita Rodríguez; secretaria, Srta. Albertina Solís; sub-secretaria, Srta. Gladys Alamo. Maestros: Para las Damas, señora Carmen Solís de Soler; suplente, Sra. Benita Alamo de Suárez; para los Caballeros, Sr. Salvador Urbina; suplente, Sr. José F. Martínez, (pastor); para los Jóvenes, Sr. José F. Martínez; suplente, Sr. Salvador Urbina.

Departamento Intermedio: Maestra de Primarios, Srta Nildy Reyes, superintendenta. Srta. Elena Solís. Maestra de Principintes, Srtas. Gladys Alamo y Consuelo Guzmán. Maestra de Juveniles, Sra. María Rodríguez, Supte. Sra. Carmen Alamo.

Secretaria corresponsal de la iglesia, Srta. Nicolasa Alamo.

Comité de Propiedad: Sr. Salvador Urbina, Sr. Benjamín Santiago, Sr. Félix Camareno, Sr. Modesto Santiago.

Para la instalación de esta oficialidad fué invitado el Rdo. Clemente M. Morton, Sec-Tesorero de la Misión Discípulos de Cristo en Puerto Rico. Dios nos bendijo e hizo por medio del sermón del hermano un llamamiento nuevo a todos los miembros de la oficialidad para servir al Señor.

Nicolasa Alamo.

COMERIO

Salto

La sociedad de Esfuerzo Cristiano de esta igelsia de los Discípulos se reunió el día 2 de enero para elegir la nueva directiva, la cual quedó electa como sigue:

Presidente, Juan Marcos Rivera; vicepresidente, Josué Santiago; secretaria, Orpha Ruth Santiago; sub-secretaria, Librada Cruz; tesorero, Bernabé Rivera; vocales, Tomás Centeno, Ramón Rivera y José Machen Erazo. Sec. Corresp., el que suscribe. Consejero, José Machen Erazo.

Pedimos al cielo que esta sociedad pueda llenar el cometido que Dios ha puesto en sus hombros.

Miguel Angel Rivera.

CAMPO BAUTISTA

AGUAS BUENAS

La despedida del año 1945 se llevó a cabo con un glorioso servicio donde se recitaron poesías, hubo testimonios, discursos, mensajes, bautismos, terminándose con la Santa Cena y oraciones hasta recibir el Año Nuevo de 1946.

En el programa preparado por nuestro pastor Rdo. N. Casillas Piñero, hubo un número muy significativo. Este fué la cadena fraternal, en la cual oraron los oficiales de la iglesia pidiendo al Señor un año nuevo de grandes bendiciones para el progreso de la obra.

Los siguientes candidatos bajaron a las aguas en el bautisterio de nuestro templo, oficiando nuestro pastor: Raquel Casillas, Abigaíl Casillas, (hijas de nuestro pastor); Juan Morales, Luis Pérez, José Santos, Josefina Cartagena, Dolores Viera, Juan Vergan Jr., Ismael Vergan. Cuatro de los nuevos miembros pertenecen a la iglesia de Bayamoncito.

Corresponsal.

CAYEY

El lunes catorce fué homenajeado el hermano José Rodríguez, presidente de nuestra Sociedad de Caballeros, por la eficiencia que ha demostrado en calidad de tal y por mor del espíritu cristiano que posee.

Después de un corto devocional, se dió principio al homenaje con una oración por el hermano Julio Cumba. El hermano José Ramírez pronunció breves palabras llenas de sinceridad, elogiando la labor de nuestro presidente. Sobre lo bien que marcha nuestra sociedad habló el hermano Julio Cumba. Seguidamente el hermano Julio Acosta hizo alusión al homenajeado y a su obra con frases pletóricas de sencillez y cariño. El hermano Hi-

pólito Orraca se expresó de un modo muy cristiano, pidiendo a Dios "que dé vida y salud a nuestro presidente para que él siga adelante con nuestra sociedad." Nuestro pastor, el Rdo. Rafael Landrón y Landrón, dió mayor lucidez al homenaje con su presencia y con breves palabras que hilvanara dirigidas al homenajeado, el hermano José Rodríguez, y a otros hermanos que también luchan por la obra. Entonces el propio homenajeado hizo uso de la palabra demostrando el espíritu cristiano que posee. Luego el hermano José Ramírez entregole un regalo a nombre de nuestra sociedad, aceptando el mismo rebosante de alegría y prometiendo él homenajeado que "seguiré luchando porque mi Sociedad de Caballeros siga adelante cada día." Nos despidió en oración nuestro pastor, Rdo. Rafael Landrón y Landrón.

Pecaríamos de ingratos si cerráramos esta crónica sin consignar nuestro más hondo agradecimiento a nuestro buen amigo, el distinguido poeta y periodista cayeyano, Ramón Díaz Meléndez, por la cooperación que siempre nos ha prestado.

Virgilio Espada.

IGLESIA EVANGELICA UNIDA DE PUERTO RICO

PONCE
Calle Marina

Nuestra iglesia siempre está en actividad. Nuestro pastor, Rdo. Domingo Franceschi, aunque bajito de estatura, no se está un momento quieto. Que el Señor le conserve la salud, para que siga siempre con este celo por su iglesia.

El día 15 de diciembre, nuestra iglesia celebró su asamblea local. Esto era nuevo en nuestra iglesia, sin embargo, fué un éxito. Durante todo el día la iglesia estuvo reunida, tratando todos los asuntos que conciernen a su obra, eligiendo nuevos oficiales, nombrando comités, etc. La nota característica fué que siendo una asamblea conjunta, cualquier hermano tenía oportunidad de expresar lo que sentía, para el adelanto de la obra. Reinó gran espiritualidad e interés.

Bajo los auspicios de la Asociación Ministerial de Ponce, el 19 de diciembre se celebró un servicio especial en nuestra iglesia. El Coro de Castañer nos dió un servicio de cantos de Navidad. Nuestra iglesia estaba completamente llena de evangélicos y visitantes de las iglesias evangélicas de Ponce. Damos las gracias al director de este famoso Coro de Castañer.

Como siempre, celebramos nuestra fiestecita de Reyes en el patio de la Casa de la Misión. Estuvo muy amena e interesante.

Ultimamente hemos sufrido la pérdida por muerte de los siguientes hermanos: Cándido Vega, Julia Rodríguez de Ortiz, y don Eustacio Figueroa. Nuestro sentido pésame a los familiares de estos hermanos desaparecidos.

En enero 18 de 1946, se celebró la Asamblea Anual de la Iglesia Evangélica Unida en nuestra iglesia. Durante estos tres días tuvimos el placer de saludar a viejos conocidos nuestros. Fueron estos días de gozo espiritual. La nota sobresaliente durante las noches fué la participación de los coros: Unido de Ponce, Coro de San Germán, y el Coro de la Iglesia de la Marina. Tres magníficos coros.

Estamos notando la presencia a nuestros servicios de algunos hermanos licenciados del ejército.

Dios nos está bendiciendo poderosamente desde el mismo comienzo de este año. Que la gloria sea toda para El. Amén. **Corresponsal.**

JUANA DIAZ

Sra. Rómula V. de Rodríguez.—Después de diez años de ausencia, regresaron los esposos Rodríguez Vázquez. La hermana Rómula trabajó por más de catorce años como misionera de la Iglesia Evangélica Unida. Vienen los hermanos acompañados de una hijita preciosa nacida en la ciudad de los rascacielos. La iglesia de Juana Díaz ha hecho una gran adquisición con la llegada de estos hermanos a su seno.

Sociedad de Damas.—El día 30 del pasado mes de diciembre, la Sociedad de Damas de nuestra iglesia eligió la nueva directiva para el año de 1946, quedando electa la siguiente: Presidenta, Sra. María L. R. de Vázquez; vicepresidenta, Srta. Petra V. Torres; secretaria, Sra. María P. de Vidal; tesorera, Sra. Teresa V. de Rodríguez; vocales, Srta. Lolita Santiago, Ana E. Rodríguez, Juanita Román; secretaria corresponsal, Srta. Petra V. Torres; consejeras, Sra. Eladia Ruiz y Guadalupe Irizarry. Con esta directiva al frente de la sociedad, grandes éxitos esperamos.

Nacimiento.—El hogar de nuestra hermana Belenda R. de Santiago ha sido bendecido por el cielo con una preciosa niña que hará las delicias del mismo. El Señor bendiga a los esposos Santiago Rodríguez para que su nena llegue a ser una gran cristiana.

Licenciados.— Después de cumplir sus obligaciones como soldados de la patria, han sido licenciados los hermanos siguientes: Héctor L. Alfaro, Francisco Rodríguez y Rubén Torres. Esperamos que el celo que estos hermanos demostraron fuera de la iglesia se multiplique ahora en su retorno.

Petra V. Torres.

YAUCO

Sociedad de Esfuerzo Cristiano. —Para el nuevo año ha sido elegida la siguiente directiva: Presidente, Luis Vázquez; vicepresidente, Sr. Benjamín Ruiz; secretario, Sr. Radamés Vega; tesorero, Sr. Eni Gaud; secretario corresponsal, Srta. Rosa E. Rodríguez. Vocales, Srtas. Lavinia Morales y Haydée Santos.

La nueva directiva de la sociedad "Mensajeras del Hogar" para el nuevo año quedó formada de la siguiente manera: Presidenta, Sra. Tata C. de Mercado; vicepresidenta, Sra. Ana Sambolín de Santiago; tesorera, Sra. Sofía M. de Rodríguez; secretaria corresponsal, Sra. Juanita Morales. Vocales: Sra. Braulia V. de Bonilla y doña Constanza Arenas.

Navidad.—En la noche del 27 de diciembre se celebró una amena reunión. En la primera parte del programa tuvimos un servicio de adoración dirigido por nuestra presidenta. En la segunda parte hubo un programita especial de Navidad donde las damas presentaron un interesante dramita titulado "La Dedicación de los Niños." Se llevó a cabo un intercambio de regalos y, para terminar, saboreamos unos ricos pasteles y demás golosinas de la temporada. Todos los hermanos quedaron muy contentos y con deseos de trabajar más por Cristo y su iglesia.

Inauguración del Sostenimiento Propio.—Fué el día 6 de enero una fecha memorable para nuestra iglesia. Por la mañana en la Escuela Bíblica tuvimos una asistencia de 255 alumnos. El momento más interesante lo fué el servicio de inauguración del Sostenimiento Propio por la noche a las 7:45. Ante una numerosa congregación se celebró este acto que resultó inspirador. Dirigió el devocional nuestro pastor ayudante. Como en esa noche se instalaba la Junta Oficial de la Iglesia, el Rdo. Morales, pastor, procedió a la celebración de dicho acto.

En representación del Comité de Distrito estuvieron presentes el Rdo. Harry E. Zech, Supte. de la Misión, y el Rdo. M. E. Martínez, quien tuvo a su cargo el mensaje de la noche. Este buen hermano disertó acerca del importante paso dado por la Iglesia de Yauco y exhortó a los hermanos a rendir un servicio más eficiente a la comunidad. Luego de este alentador mensaje, se terminó la reunión con la bendición apostólica por el Rdo. Zech.

Exodo.—Es con gran tristeza que

informamos la partida de nuestro buen hermano don Herminio González y familia para la ciudad de Caguas. Es este hermano una de las columnas fuertes de la iglesia, habiendo sido tesorero de la misma por más de diez años. Es nuestro sincero deseo que Dios continúe bendiciéndole y que siempre estemos unidos en el amor de Cristo.

Nuevos Hogares.— Recientemente han unido sus vidas en santo matrimonio dos jóvenes de nuestra iglesia. La hermana Leonor A. González unió sus destinos al correcto joven Luis Negrón Zayas. Estos han fijado su residencia en Mayagüez. También ha formado un nuevo hogar nuestro hermano Carlos R. Vélez. Este hermano se ha unido en matrimonio con una gentil joven jayuyana cuyo nombre sentimos no recordar. A estos nuevos esposos deseamos que el joven Jesús les guíe a través de sus vidas.

Enfermos.—Ya se encuentran en franca mejoría nuestros hermanos enfermos que eran numerosos. Sin embargo, continúa enferma de cuidado la hermana doña Carmen Flores Vda. de Pagán. Suplicamos las oraciones de los hermanos para esta buena hermana, así como también para la Sra. Blanca C. de Vega que ha estado algo quebrantada de salud.

Luis Vázquez.

VILLALBA

Recuperados ya de los efectos que nos causara el traslado del pastor de esta iglesia Rdo. Ismael Castillo, a quien siempre recordaremos con gratitud y cariño, notamos con satisfacción que los hermanos se alínean respondiendo a la llamada del deber para cooperar activamente en la evangelización de nuestros campos. En el Bº Pino los líderes Desiderio Torres, Apolinar Guzmán, Anastasio León, Rogelio Rojas y otros activísimos hermanos, mantienen una campaña de oración y visita que está dando resultados positivos en toda la comunidad. Para la iglesia en este poblado es algo muy sensible la partida del hermano Eustaquio Jiménez, líder máximo de nuestra congregación, sin embargo, nos satisface que este amado hermano haya sido llamado para trabajar como pastor ayudante en los campos de Salinas, bajo la hábil dirección del Rdo. Evaristo Ramírez Lugo. Oramos de corazón por el éxito del hermano Jiménez en su obra pastoral.

En nuestra iglesia central se ha reorganizado la sociedad de Esfuerzo Cristiano bajo el liderato de los siguientes hermanos: Presidente, señorita Míriam Negrón; vicepresidenta, Srta. Priscila Zaragoza; secretaria, Srta. Loida Meléndez; tesorero, Héctor Sánchez. En el Pino también la sociedad E. C. eligió su nueva directiva, quedando constituída del siguiente modo: Presidente, Srta. Enoelia Berdecía; vicepresidenta, Srta. Aurea Esther Dávila; secretaria, señorita Zoraida Guzmán; tesorero, Desiderio Torres. Ambas organizaciones se proponen trabajar con entusiasmo, y ya han trazado los planes para concurrir a la Convención de la Juventud Evangélica del Sur que habrá de reunirse en Coamo en el mes de marzo próximo.

En la aldea denominada Romero, también notamos señales de avivamiento prometedor de un glorioso despertar. La capilla se llena todos los jueves por la noche de jóvenes y adultos que prestan reverente atención al mensaje del Evangelio. Son nuestros líderes en esta comunidad los activos hermanos Julia Zayas, Edgardo González, Orlando González, Luz María Zayas, Juanita Zayas, Lidia Costas, quienes acompañados por un buen número de amigos y hermanos de experiencia se proponen trabajar asiduamente en la evangelización de esta comarca.

NAGUABO
Mariana Nº 2

En defensa del Evangelio.—Hacen algunos días llegaron a nuestro barrio algunos misioneros católicos romanos los cuales empezaron a sembrar el odio contra nuestra obra evangélica. Para contrarrestar esta campaña impropia, celebramos un gran servicio evangelístico. Hicieron uso de la palabra los hermanos Bruno Rodríguez, Antero Robles, Manuel Cruz, Dolores Mora, Santiago Sánchez y el Rdo. Serafín García. Vencimos por el Espíritu de Jehová.

Navidad.—A pesar de los inconvenientes del tiempo, celebramos nuestra tradicional fiestecita de Navidad. El programa fué ameno e interesante. Felicitamos a las hermanas Serapia Rodríguez e Inés Figueroa, organizadoras de esta fiestecita cristiana. Además, felicitamos a todos los que participaron en las poesías, dramas y diálogos por lo bien que hicieron su parte.

Salvador Rodríguez.

LAS PIEDRAS

Diciembre 25, 1945.—Como en años anteriores, nuestra iglesia celebró su fiestecita de Navidad este día por la noche. La fiestecita resultó lucida y fué del agrado de todos. Damos las gracias a todos los hermanos que cooperaron para el éxito de nuestra tradicional velada.

Diciembre 31, 1945.—Este día fué de actividad continua desde las 7:30 P. M. hasta las 12:00 N., hora en que tocó a su fin el último año de guerra y se recibió, a la vez, el primer año de paz en varios años. Dios permita que esta paz sea verdadera y efectiva. Empezamos con las actividades de este día.

7:30 P. M.—(Sociedad de Esfuerzo Cristiano).—Se procedió a elegir la nueva directiva para 1946 y quedó compuesta de la siguiente manera: Presidente, el joven Juan Arez Velázquez; vicepresidente, Srta. Felicidad Soto; secretaria, Sra. Matilde Meléndez; tesorera, Sra. Julia H. de Robles; vocales, Srta. Zoraida Meléndez, Sr. Emilio Meléndez y Sra. Dolores G. de Sepúlveda.

9:00 P. M.—(Reunión de la Iglesia). Se procedió a celebrar la última sesión de negocios del año para nombrar el delegado a la Asamblea Anual a celebrarse en Ponce, y a la vez elegir los oficiales de la iglesia para dicho año. El hermano Tomás Cintrón fué nominado delegado a nuestra Asamblea. La nueva oficialidad de la iglesia quedó compuesta de la siguiente manera: Diácono, Sr. Juan Sánchez; diaconisa, Sra. Oliva Soto; secretaria, Srta. Florín Sepúlveda; tesorero, Sr. Tomás Cintrón (reelecto); superintendente de Escuela Bíblica, Srta. Feliciana Soto y guías espirituales, Sr. Emilio Meléndez, Sra. Micaela Ortiz de Burgos y Sra. Dolores G. de Sepúlveda.

Asaltos.—Todas las noches de los días 5, 6 y 7 de enero de 1946 hubo asaltos en varios hogares de hermanos y amigos de la iglesia. El primer turno le tocó a nuestro pastor, Rdo. Gilberto Robles. Luego al hermano don Emilio Meléndez. El día 6 le tocó recibir los asaltantes al subscribiente, y el día 7 visitamos el hogar de nuestro distinguido amigo, el profesor de escuelas, Sr. Angel Berberena Casillas. En todos estos hogares fuimos galantemente obsequiados y pasamos agradables ratos haciendo chistes, recitando, cantando, etc. Una nota simpática durante los asaltos fué dada por la hermana doña Agustina Cuadra y por el hermano don Jerónimo Iglesias, recitando ambos, a pesar de sus años, poesías muy adaptadas a los actos celebrándose. Les felicitamos. Muy bien por dichos hermanos.

Enero 7, 1946.—No pudiendo hacer en la última quincena de diciembre de 1945, la Sociedad de Damas procedió en esta noche a elegir la nueva directiva para el año 1946. Esta quedó compuesta como sigue: Presidenta, Sra. Julia H. de Robles; vicepresidenta, Srta. Florín Sepúlvera; secretaria, Sra. Matilde Meléndez; tesorera, Srta. Feliciana Soto y vocales, Sras. Francisca Cintrón, Dolores G. de Sepúlveda y Benilda V. de Santiago.

Félix Santana.

CEIBA

Directiva.—El Esfuerzo Cristiano ha nombrado para este nuevo año su nueva directiva, la cual la componen: Presidenta, Srta. Antonia Soto; vicepresidenta, Srta. Dina Donato; secretaria, Sra. Inés Solero, y tesorero, señor Antonio Soto. También se nombraron los nuevos maestros para las distintas Escuelas Bíblicas, y como superintendente el Sr. Marcelo Díaz.

Campaña.—Durante el mes de enero llevamos a cabo una campaña de oración por el crecimiento de la obra, y posiblemente la continuemos con una campaña evangelística. Esperamos en Dios que en estas actividades tengamos éxito.

Bodas.—El sábado 19 de enero unieron sus destinos la Srta. María Virtudes Millán con el joven José Alturet. Ella es miembro de nuestra iglesia. Apadrinaron la boda el Sr. Jobino Soto y la Sra. Susana Méndez. Eterna luna de miel le deseamos a la feliz pareja. **Dina Donato.**

PUNTA SANTIAGO

Con el propósito de reorganizar la Sociedad de Jóvenes y trazar un programa de trabajo para el año en curso, nos reunimos un número de hermanos de esta iglesia. Después de un breve servicio devocional procedimos a elegir la directiva que habrá de dirigir la sociedad durante el año, quedando la misma integrada de la siguiente manera: Presidente, Eladio Rodríguez Peña; vicepresidente, Ramón García; secretario, Ismael Robles; secretaria corresponsal, Leovigilda Mercado; tesorero, Olivo Torres; vocales, Hilario Cruz y Rosendo Lugo, y la presidenta del comité de música, Dolores Ortiz.

El presidente electo presentó a la consideración de la asamblea un plan de trabajo, el cual incluye, entre otras cosas, certámenes literarios y debates cívicos, así como el estudio de interesantes temas de actualidad. Este plan fué aprobado sin ninguna objeción.

Terminamos nuestro servicio llenos de entusiasmo y deseosos de comenzar nuestra parte en la obra santa y bendita del Evangelio.

Leovigilda Mercado.

CAMPO METODISTA

CAMUY

El lunes 21 de enero fueron reorganizadas las directivas de las Ligas Intermedias y Juvenil de esta iglesia. La nueva directiva de la Liga Intermedia para el año 1946 es la siguiente: Práxedes Rodríguez, Jr., Presidente; Santos Rodríguez, vicepresidente; Lucía Amoró, secretaria; Lumen Méndez, tesorero; Julio A. Román, Hilda Cabrera, José Francisco Cruz y Luz Aida Avila, Directores de Departamentos.

La nueva directiva de la Sociedad Juvenil es la siguiente: Estrellita Rodríguez, Presidenta; Norma Tridas, vicepresidenta; Rosita Robles, secretaria; Carmín Cabrera, tesorera; Nélida Rodríguez, Rafael A. Cruz, Silvia Martínez, y Carmen Aidée Cabrera, Directoras.

En otras notas informaremos sobre las actividades a realizar por estas entusiastas ligas.

Herminio Rodríguez.

(Viene de la página 13.)

venes (W. W. B's) Orador, Sr. Rafael J. Rodríguez, Presidente de la Convención de Iglesias Bautistas de Puerto Rico. Coro Primera Iglesia Bautista de Santurce.

Febrero 20. Miércoles 7:30 P. M.

Servicio al aire libre en el Ranchón "Beneficencia." Dirige el Sr. Paulino Dieppa.

Febrero 21. Jueves 7:30 P. M.

Mensaje de canto e historia de nuestro coro. Servicio de oración hasta media noche.

Febrero 22. Viernes 5:00 P. M.

Homenaje a los soldados y veteranos de la Segunda Guerra Mundial relacionados con nuestra iglesia.

Febrero 22. Viernes 7:30 P. M.

Servicio de Cumpleaños de nuestra Iglesia.

Febrero 23. Sábado 7:30 P. M.

Servicio al aire libre en el Falansterio. Dirige el Sr. Paulino Dieppa. Febrero 24. Servicio de oración y consagración en el Parque Luis Muñoz Rivera.

Febrero 24. Domingo 9:30 A. M.

Escuela Bíblica de Aniversario. Hablará a los adultos el Dr. Angel Mergal, catedrático del Seminario Evangélico.

Febrero 24. Domingo 7:30 P. M.

Sermón evangelístico por el Rdo. Miguel Limardo, pastor de la Fraternidad de Estudiantes Evangélicos de la Universidad de Puerto Rico. Dirije la Sociedad de Señoritas W. W. G's.

Febrero 25. Lunes 7:30 P. M.

Mensaje de consagración por el Rdo. Florentino Santana, pastor de la Iglesia Discípulos de Cristo en Ciales. Dirige la Unión Bautista de Jóvenes.

Febrero 26. Martes 7:30 P. M.

Aniversario de la Sociedad de Damas "Las Sembradoras."

Febrero 27. Miércoles 7:30 P. M.

Sermón evangelístico por el Sr. Roberto Navarro, pastor de la Iglesia Bautista de la Playa de Ponce. Dirige la Sociedad de Caballeros.

Febrero 28. Jueves 7:30 P. M.

Noche de Aniversario. Sermón de la ocasión por el Rdo. Rogelio Archilla, misionero puertorriqueño en Costa Rica.

Gerardo Dávila, pastor.
Petronila Nieves, misionera.

INFORME DE LA TESORERA

de la Asociación Insular de Damas Evangélicas de Puerto Rico con relación a la compra del bono de 1945-6

Queridas hermanas:

Siguiendo órdenes recibidas de nuestra querida presidenta Sra. Carmen de Soto, envié a 75 hermanas una tarjeta solicitando contribución personal de $1.00 para la compra del Bono de este año.

Indicábamos en nuestra carta circular que deseábamos comprar el Bono a fines del mes de diciembre del 1945.

Pláceme informarles que la mayoría de las hermanas respondieron prontamente a nuestra solicitud y que hemos reunido ya $52.00.

El resto no ha respondido aún, y es por eso que no hemos podido comprar el bono. Nos faltan $28.00. Diez y ocho damas que no han respondido.

Estamos haciendo una llamada general para que cualquier dama que leyere este informe y sintiera el deseo de cooperar con nosotros, envíe su óbolo personal a esta servidora de ustedes para que terminemos nuestra actividad en este mismo mes de febrero.

Gracias a las hermanas que nos han ayudado y alentado en esta actividad.

Fraternalmente,

Emily Dixon de Ruiz.
Tesorera A. I. D. E. de P. R.
Apt. 125, Mayagüez, P. R.

NUEVA SECCION

Es con verdadero placer que anunciamos que desde el número anterior empezamos a publicar la sección olvidada, la que tanta falta hacía, la página de los jóvenes.

Estamos muy agradecidos al compañero, el joven pastor de la Iglesia Metodista de Playa de Ponce, Jorge Nehemías Cintrón, quien voluntariamente se ofreció a hacer el trabajo. Dada la habilidad de este hermano y su eficiente preparación académica, no dudamos que la "Página de la Juventud" ha de ser bien acogida por nuestros lectores.

ESCUELA BIBLICA

A cargo del Rdo. José A. Luciano.

Lección para Febrero 17, 1946.

Tema: Fidelidad a una gran Herencia. Deut. 4:1, 32-40.

Lectura Devoconal: Salmo 106:1-12.

Texto Aureo: "Hizo memorables sus maravillas: clemente y misericordioso es Jehová." Salmo 111:4.

Tiempo: 1451 A. de C.

Lugar: Moab.

INTRODUCCION

Antes de entrar a la tierra prometida, Moisés pronunció una serie de discursos recordando al pueblo lo que Dios había hecho por ellos desde que los sacó de Egipto, exhortándoles a ser fieles, al cumplimiento de las leyes cuando empezaran a disfrutar de la herencia.

BOSQUEJO

I. Exhortación a la fidelidad. Deut. 4:1.

1. Obligación de oir la voz de Dios.

2. Las bendiciones que se reciben al oir y obedecer la voz de Dios.

3. Derechos de Dios a la vida y posesiones de los Israelitas.

II. La herencia de la historia. vs. 32-34.

1. Dios obra con el pueblo de Israel distinto a como obró con otros pueblos.

2. La liberación del pueblo de Israel de Egipto es algo notable por la intervención divina.

3. Ningún otro pueblo oyó hablar a Dios como Israel le escuchó.

4. Ningún otro pueblo experimentó la providencia de Dios como Israel la experimentó.

III. La herencia de la doctrina. vs. 35-39. Dios enseña a su pueblo.

1. Revela su presencia en el fuego.

2. Su voz fué escuchada desde los cielos.

3. Enseña a Su pueblo el amor, amándolo.

4. Exhorta a Su pueblo a aprender.

IV. La herencia del deber. vs. 39-40.

1. Exhorta hacia la obediencia.

2. El cumplimiento de los deberes impuestos era para bien del pueblo.

3. En el cumplimiento del deber se glorifica a Dios.

Lecciones Prácticas

Lo que se exigía del pueblo de Israel para el disfrute de la tierra prometida, se exige del cristiano que aspira algún día vivir con Cristo en la Canaán Celestial. La historia del amor de Dios nos debe llevar al cumplimiento de nuestros deberes, obedeciendo la doctrina que hemos aprendido.

Temas para los Departamentos

Párvulos: La Noche Amistosa.

Principiantes y Primarios: Recordando lo que Dios había hecho.

Intermedios: El Reto de Nuestra Herencia.

Jóvenes y Adultos: La Responsabilidad de una gran Herencia.

Tema para las Sociedades de Jóvenes

¿Qué creen los Judíos? Deut. 6: 1-15.

Lección para Febrero 24, 1946

Tema: Lo que hace a un Pueblo Grande.—La Religión en el Hogar. Deut. 6:4-12.

Lectura Devocional: Proverbios 4: 20-27.

Texto Aureo: "Cada día te bendeciré, y alabaré tu nombre por siglo y para siempre." Salmo 145: 2.

Fecha: 1451.

Lugar: Moab.

INTRODUCCION

El pueblo será como son los hogares que lo componen. He ahí por qué se necesita una campaña de mejoramiento, no para el pueblo y sí para los hogares. Si se salva el hogar, se salvará el pueblo. Es deber de guiar a los niños para que ellos den gracias a Dios por sus hogares. Es menester que Dios more en nuestros hogares. "Dios es la cabeza de este hogar", debe ser la frase esculpida en el corazón de todos y hecho realidad por medio de nuestras vidas.

Dios no se olvidó del hogar al establecer sus reglas para su pueblo, ya que es el hogar el sitio donde se vive la religión.

BOSQUEJO

I. El amor de Dios en el hogar. Deut. 6:4-5.

1. Dios insta a escuchar su voz.

2. Dios insta hacia el reconocimiento de la Divinidad. El ateísmo es falso y peligrosísimo para el hogar.

3. El amor a Dios hace que nos amemos más los unos a los otros.

II. La ley para el hogar. vs. 6-9.

1. Instrucción religiosa es necesaria.

2. La Biblia debe ser el libro para la enseñanza religiosa.

3. La vida cristiana debe ser el modelo en la enseñanza. "Bien habla quien bien vive."

III. La gratitud en el hogar. vs. 10-11.

1. Recuento de las bendiciones de Dios nos hacen agradecidos.

2. a. La tierra prometida. b. La tierra provista. c. La tierra poseída. d. La tierra gozada.

IV. La Vida en el hogar. vs. 12.

1. No te olvides de tu Dios.

2. Teme a tu Dios y sírvele.

Dichos célebres acerca del Hogar:

1. "El tipo más dulce para el cielo es el hogar."

2. "De cuantas formas de cultos ninguno es más sublime que el que se celebra alrededor del altar familiar."

3. "Cuando repaso los días de mi niñez en mi hogar, lo que más influenció mi vida fué la vida de oración que allí se vivía."

Temas para los Departamentos

Párvulos: Los Pájaros, Nuestros Amigos.

Principiantes y Primarios: En un Feliz Hogar.

Intermedios: Nuestra Nación y Nuestros Hogares.

Jóvenes y Adultos: El Hogar, el Baluarte de la Nación.

Tema para las Sociedades de Jóvenes

¿Qué creen los Católicos Romanos? Mateo 16:13-20.

(Viene de la página 19.)

plan que acabe con tanto vicio, con tanta ignorancia y con tanta maldad pensada. Hay que hacer algo para ponerle dique a la botella, o la botella acabará con Puerto Rico. El licor es el mejor aliado del crimen. Acabemos para siempre con el licor.

CARTERAS ELEGANTES

Estas carteras están hechas de cuero legítimo y duradero. Por un lado tienen el nombre del dueño en iniciales; por el otro el símbolo de la Cruz y Corona. Adentro, las palabras "Puerto Rico para Cristo." Precio, $10.00. Los pedidos a Mr. Vicente Rangel, Bloomfield College and Seminary, Bloomfield, N. J.

RINCON DEL DIRECTOR

EL RON EN SU APOGEO

Tomamos de "El Mundo" de hace pocos días:

"Legislación sobre borrachos consuetudinarios.—Los sucesos de sangre motivados por pendencias, han reclamado constantemente el enfoque de los órganos de opinión pública. Lo que ahora está aumentando de un modo extraordinario esa crónica sangrienta, es la serie ininterrumpida de desgracias personales ocasionadas, sin motivo alguno, por individuos dominados persistentemente por el demonio del alcohol.

"Ayer fué un individuo que pasó junto a otro—por más señas desconocido para el primero—y le infirió dos puñaladas que lo pusieron a las puertas de la muerte, manifestando más tarde que "fué de broma, y yo sólo creí lo había pinchado." El otro día fué el que penetró a una residencia y asesinó a una pobre señora que se encontraba tranquilamente en la sala de su casa. Mañana podrá ser una inocente critura mientras se entretiene en sus juegos infantiles. En todos los casos, la acción de ebrios consuetudinarios.

"A los cinco mil locos sueltos por nuestras calles, hay que agregar los entregados al dominio alcohólico, que entraña una locura como otra cualquiera. ¿No es hora ya de que nuestra Asamblea Legislativa tome cartas en el asunto?"

Hasta aquí "El Mundo." Desde que se publicó este editorial hasta hoy, los crímenes por iguales motivos se han multiplicado, y no se pasa un día sin que las crónicas relaten varios casos de igual índole.

De todos los casos en relación con la bebida, y donde se demuestra hasta dónde puede llegar esta sed por el maldito alcohol, está aun fresca la tragedia de Añasco, donde un hombre asesina a una señora por la simple "falta" de no poderle servir un palo de ron. En la noche del 26 al 27 de enero se celebraba un rosario en la casa de María Figueroa Rodríguez, en el barrio de Piñales Arriba, jurisdicción de Añasco. Como es costumbre, en estos rosarios, que tienen más de fiesta que de ejercicio religioso, se obsequia a los presentes con ron, con el visto bueno de la Iglesia Católica que ve en ello un método excelente para sostener la fe católica. Un tal Santos Carrero, invitado al rosario, que con toda su **santidad** no había asistido al acto para santificarse sino para emborracharse, se acercó a la dueña de la casa y le pidió un palo de ron. Esta, que en esos momentos atendía a dos niños que dormían, contestó: "Ay, hijo, no tengo más ron." Pero el **hijo** malvado, en vez de resignarse a la situación, sacó un cuchillo de 8 pulgadas de largo, y mientras lo blandía amenazante, respondió airadamente: "Si no tienes más ron, toma esto", asestándole una puñalada en el pecho que la hizo caer por tierra sin vida.

Hay varios factores envueltos en esta triste situación. Son factores religiosos, sociales, políticos. Religiosos, porque la filosofía de la Iglesia Romana admite el uso de la bebida, siempre y cuando que sea moderadamente, y así, **moderadamente**, empiezan todos los borrachones del mundo. Es una flasfemia que un acto religioso, como lo es un rosario, donde debe imperar la nota de pureza, devoción y temor a Dios, se celebre con palo va y palo viene, resultando con mucha frecuencia, que lo que empezó con devoción, acabe a garrotazo limpio o con un muerto. ¿Por qué la Iglesia Católica, que tanto se jacta de su **obra moralizadora**, no condena estos desmanes y excomulga a los perturbadores del orden religioso? ¿O es que considera el ron un buen aliado de la Iglesia para mantener la tradición católica?

El segundo factor, el social, gravita también pesadamente sobre nuestros hombros. Hoy se ha llegado al axioma de que no hay fiesta ni alegría sin ron. Una reunión de caballeros no está buena sin ron. En una toma de posesión, un banquete, una gira, en cualquier acto donde haya invitados, lo primero que aparece a la vista son las copas y las botellas. Y hasta en reuniones de damas, que se supone constituyen la nota de la finura y del buen gusto, hay también bebida, por que la filosofía de la época enseña que no hay refinamiento y buen gusto si no hay ron en abundancia. Sobre esta base funciona toda nuestra maquinaria social. El hombre educado, por lo general, con una reputación que puede perder y que para él es negocio conservar, bebe y se emborracha, pero en tal forma que evita la comisión de algún delito que pueda arruinarle como hombre de negocio o de influencia en las altas esferas. El hombre del pueblo, con escasa educación y sin mucho que perder, no mide el alcance de sus hechos, y vive más bien inspirado por instintos momentáneos que satisface sin más ni más. Mientras menos religiosa es una persona y menos concepto tenga del honor, más fácil presa será del maldito ron y más pronto estará lista para cometer la acción baja y ruin. Urge la educación de la mente y del corazón del pueblo para poner coto al vicio y al crimen.

El tercer factor, el político, es una de las grandes calamidades que nos afligen y que, pensamos, afligen al mundo entero. Por influencias políticas se cometen los más grandes desafueros sin que el culpable sea castigado. Con borrachera o sin ella se asesina al prójimo, y acto seguido entran en función los padrinos detrás de bastidores. La ley se pone de parte del culpable. Empiezan las demoras, y al cabo de un tiempo, se considera la causa sobreseída. Ya no hay más que hacer. Si el crimen es muy escandaloso y hay que **hacer algo**, se celebra juicio, pero a menudo el culpable sale absuelto o, de condenarse, se le aplican unos cuantos años, que pronto se menguan **por buena** conducta, y el asesino sale bajo palabra. Esto, en cuanto a crímenes mayores. Los menores se despachan con un mes, dos meses, seis meses de cárcel, y el castigado así sale para volver a cometer la misma falta. Sabemos de un sujeto que al cumplir una condena de seis meses dijo: "Eso allí es lo más bueno; pienso regresar la semana entrante." En la mayoría de estos casos la política tiene mucha culpa, pues, según la teoría, hay que hacer algo "por los que nos ayudaron a subir."

Realmente, la situación actual porque atraviesa Puerto Rico es sumamente seria. Es una invitación solemne a los hombres de bien, a los hombres que tienen hijos y los aman, a sentarse juntos para preparar un

(Sigue en al página 18, Col. 3.)

DE TODO UN POCO

LA ETERNA PASION

Mi amor es un raudal que se desliza
Bajo la dura capa de la tierra,
Y, oculto a las miradas, fertiliza
El valle, el soto, el flanco de la sierra.

Profundo, silencioso, aunque ignorado,
Le debe el valle su eternal frescura,
El soto flores, su fragancia el prado,
Y la sierra su manto de verdura.

Y cuando su recinto oscuro deja
Y va serpeando en el florido suelo,
Su linfa el bosque y alza azul refleja,
Y el esplendor del estrellado cielo.

Francisco Sellén.

* * *

BIEN AVENTURADOS SON MIS ENEMIGOS

Bienaventurados son mis enemigos porque ellos me dicen la verdad, mientras que mis amigos me lisonjean.

Bienaventurados son mis enemigos porque ellos me dicen lo que no les gusta en mi persona, en lugar de las cosas que les gustan.

Bienaventurados son mis enemigos porque me proveen un objeto a quien amar fuera del pequeño círculo de mi egoísmo.

Bienaventurados son mis enemigos porque ellos me remueven el barniz artificial, y me hacen que contemple mi complexión natural.

Bienaventurados son mis enemigos porque su espejo de sarcasmo picante y sus reprensiones sin misericordia me revelan a mí mismo.

Bienaventurados son mis enemigos porque ellos, como el médico fiel, osan exponer mi debilidad interior ocultada por las lisonjas de mis amigos.

Bienaventurados son mis enemigos porque cortan hasta el corazón de mi amor propio, y penetran hasta el tuétano de mi vida pecadora, y así me conducen, si soy sabio, a limpiar los rincones impuros de mi corazón para redimirme del oprobio e inferioridad.

Bienaventurados son mis enemigos cuando me vituperan y me persiguen y dicen de mí toda clase de mal verdaderamente para su propia gratificación. Me regocijaré y me alegraré grandemente porque eso hará un hombre fuerte de mí, si soy sabio en comprender la filosofía de Aquel que dijo: **"Amad a vuestros enemigos."**

"Luz Nazarena."

VIDA ESPIRITUAL

Un cuerpo atlético es hermoso. Significa armonía en las formas, flexibilidad y vigor en los músculos, elegancia y gracia en el conjunto. No es atleta un hombre por tener mucha fuerza; será un forzudo. El atleta es distinto y superior: es quien posee un cuerpo sano y perfecto, dentro de las posibilidades personales.

Tal como se consigue que el organismo funcione regularmente y adquiera salud y vigor, así también se consigue la salud y el poder del espíritu por medio de voluntad y tenacidad. El perfeccionamiento espiritual reclama ejercicios diarios y perseverantes, que tú puedes y debes realizar. Para ello, has de proponerte hacer o no hacer, según los casos; habituarte a gobernar los impulsos; decirte "sí" o "no" después de reflexionar. Conseguirás, al cabo, que tu poderío moral se manifieste en todas las circunstancias.

Constancio C. Vigil.

* * *

LA PLEGARIA DEL TRABAJO

A la sombra, Señor, de tu mirada
comienzo alegremente mi tarea;
que en el trabajo a que me llamas, vea
de salud y placer fuente sagrada.

Que el bello sol no acabe su jornada
sin dejar en mi mente nueva idea,
que no desmaye el brazo en la pelea
ni el alma por el odio sea turbada.

Que de sereno amor me sienta henchido;
que de mi firme voluntad sea dueño
y resista el dolor con pecho fuerte;

que otro mi afán bendiga, agradecido,
que el trabajo me dé tranquilo sueño
y que viva cual si hoy fuera mi muerte.

Alfonso Robledo.

* * *

EL DIAMANTE DEL RICO

Un rico tenía un vecino muy pobre. Un día alguien dijo al rico que por su egoísmo todas sus riquezas irían a parar, algún día, a las manos del vecino pobre. Como era miedoso y no quisiera cambiar su tacañería, vendió todo lo que tenía, y con el dinero obtenido compró un diamante que escondió con cuidado en su propio turbante.

—Ahora—se decía—, mi pobre vecino no podrá obtener mis riquezas.

Algún tiempo después, estando en el mar, el viento se llevó su turbante, que cayó en el mar, y se hundió. —De todos modos —pensó el rico empobrecido—, si he perdido mi diamante, nadie lo tendrá. Mi pobre vecino nunca tendrá lo que fué mío.

Pocos días más tarde, el pobre sólo tenía una moneda. Fué al mercado y compró un pescado para alimentarse. ¡Y cuál no sería su sorpresa cuando al abrirlo encontró en su vientre el hermoso diamante que se había tragado en lo profundo del mar!

* * *

RAZON DE PESO

Un galán, que enamoraba a dos jóvenes a la vez, fué un día preguntado por una de ellas:

—Si las dos cayésemos en un pozo, ¿a cuál salvarías primero?

—A ninguna.

—¿Cómo?—exclamó la interrogada.

Y el otro añadió muy tranquilamente:

—Es que no sé nadar.

* * *

CANTARES

Tus ojos azules recuerdan
El azul color del mar.
Infeliz del que los mira
Como no sepa nadar.

En la fuente de agua dulce
Que hay al pie de la montaña,
Cayó una lágrima mía.....
Y la fuente se ha vuelto amarga.

* * *

PASATIEMPOS

Número.

¿Cuál es el número que, sin indicar cantidad determinada, expresa la idea de mucho?

Charada

Estoy pasando una **dos tres** fenomental; lo mismo me **tercia** morir que vivir.

(La solución en el próximo número.)

Solución a los pasatiempos anteriores:

Primera adivinanza: **Concédeme.**

Segunda adivinanza: **Morirse de amor.**

Puerto Rico Evangélico

"Pro Christo"

FEBRERO 25 DE 1946

Misionero Puertorriqueño

RDO. ROGELIO ARCHILLA

Misionero puertorriqueño en Costa Rica, catedrático del Seminario Bíblico Latino-americano de esa república, conceptuoso orador y escritor fecundo, quien nos visita en gira evangelística por toda la Isla.

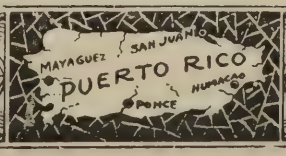

DE TODAS PARTES

EL GOBIERNO CHILENO Y LOS PROTESTANTES

De una carta enviada por un gran amigo de LA IDEA, tomamos los siguientes párrafos que hablan claramente de cómo son considerados los evangélicos en la república trasandina:

"Durante el mes de septiembre se ha de realizar en todo Chile una campaña antialcohólica. El gobierno la está organizando y nos ha pedido la cooperación de la Iglesia Metodista. Nos dará dinero para viajes, folletos de propaganda y además nos ha ofrecido publicar el folleto antialcohólico que nosotros querramos hacer circular. Nosotros, naturalmente, conseguiremos la cooperación de las otras iglesias también. Nos ha pedido que destaquemos dos personas, una en el norte del país y otra en el sur, para que dediquen su tiempo a la propaganda. Los gastos de estas dos personas serán pagados por el gobierno. Se ve que las autoridades nos tienen confianza."

"La Hora", uno de los mejores diarios de esta Capital, hablando de médicos y otros intelectuales que poco se ocuparon del problema del alcoholismo en el país, dice de los evangélicos: "En cambio, hay hombres y mujeres modestos que se paran en las esquinas de los barrios pobres, muy cerca de los bares y en estas tardes de invierno, mientras cae la noche y sopla el viento helado, cantan y predican contra la engriaguez. El viento sacude sus "pilchas" humildes pero limpias y la lluvia moja sus cabezas desnudas, pero ellos no desmayan. Parecen gentes absurdas, de otro mundo, pero no lo son." (La Hora" del 22 de julio de 1945.)

De "La Idea", de Montevideo.

HABLA GABRIELA MISTRAL, LA ESCRITORA Y POETISA CHILENA

La libertad de credos es una de las honras republicanas de la América del Sur. Las leyes que la defienden son garantías, en primer lugar, de los católicos; luego de los protestantes y después de griegos ortodoxos, de judíos, etc. Remecer esta plataforma de bronce, que es la libertad de cultos, lograda después de una dura forja, o mutilarla en sus raíces adventicias me parece una aventura y tengo miedo siempre en las aventuras en los pueblos nuevos. Ellas desatan primero la fantasía, después las pasiones y los malos instintos finalmente.

Del libro "Libertad religiosa en la América Latina", de Jorge P. Howard.

¿POR QUE USTED BEBE?

"¿Por qué usted bebe?" fué la pregunta que se hizo a seis mujeres jóvenes en un hotel de Chicago. Las contestaciones, en síntesis, fueron:

"Es cosa de costumbre..... el placer que produce—no el placer de la bebida, pero el placer de conversar y estar con personas que beben.... cuando alguien insiste." "Es una obligación social..... no puedo soportar el sabor de la bebida o su olor, pero de todos modos bebo." "Nunca bebo sola..... sólo cuando me junto con otras gentes." "Hoy es mi cumpleaños y mis amigos me compran licor para celebrarlo." "Para ser social..... si todo el mundo bebe bebidas suaves, yo realmente me alegro uniéndome a ellas y tengo más de un amigo." "Para matar unos minutos cuando voy de compras."

ENTREVISTA CON EL PADRE DECATILLON, EN BOGOTA

En su convento de los padres dominicanos, calle 53, recibió ayer el Padre Decatillón a los reporteros de la prensa bogotana. El distinguido dominico sostuvo una extensa e interesante conversación con los informadores de los periódicos, dió respuesta a todas las preguntas que se le formularon y causó entre los asistentes una excelente impresión por su talento, ilustración y patriotismo.

La primera pregunta que le fué formulada al Padre Decatilión, fué la siguiente:

—¿Cree su Reverencia, que al terminarse la guerra se modificará el estatuto que rigió en Francia las relaciones entre la Iglesia y el Estado?

—Creo que la separación entre la Iglesia y el Estado le ha hecho mucho bien a la Iglesia en Francia, y estas palabras mías pueden ustedes tomarlas como una declaración oficial. Yo soy partidario de que la educación católica no debe ser metida a la fuerza en la cabeza de las personas, sino que debe ser voluntaria. Le hace más bien a la religión, Cristo presidiendo las aulas por voluntad propia de maestros y alumnos, que colocado en virtud de una ley.

De "El Tiempo", junio 22 de 1944.

CATOLICOS Y PROTESTANTES PUEDEN COLABORAR JUNTOS

La Iglesia Evangélica de Hesse y la diócesis católica de Mainz, Alemania, han publicado una declaración conjunta y en la cual, entre otras cosas, dice:

"La necesidad de nuestro pueblo ha asumido proporciones tremendas. Nos esforzamos por prestar la mayor ayuda. Los poderes que prevalecían hasta reciente han demostrado ser inadecuados. La razón esencial de su impotencia ha sido la remoción del espíritu cristiano. La necesidad podrá ser vencida solamente si las fuerzas cristianas participan en la reconstrucción. Para alcanzar este fin ambas iglesias cristianas, la Iglesia Evangélica de Hesse y la Diócesis de Mainz, se han unido en una tarea común. En la crisis de la hora ambas se sienten llamadas por Dios para trabajar juntas en el espíritu de Cristo para la renovación moral de los individuos, la creación de una comunidad que tenga verdadero sentido social, y el despertamiento del amor para hacer frente a las necesidades críticas. Solamente cuando puede la religión cristiana revelarse, es que está en condiciones de demostrar lo que es y para qué sirve. Confiamos en que Dios, que nos ha conducido unidos, bendecirá nuestra labor común para el bien del pueblo."

PUERTO RICO EVANGELICO

Afiliado a la Asociación de Iglesias Evangélicas de Puerto Rico

Organo Oficial en Puerto Rico de las iglesias Bautistas, Discípulos de Cristo, Evangélica Unida de Puerto Rico, Metodista y Presbiteriana

Director y Administrador:

M. E. Martínez.

Editor: "Puerto Rico Evangélico, Inc."

Precio de suscripción. Pago Adelantado:

Dentro de la Unión Postal, $1.00 al año
En los demás países..... $1.50 al año

Entered as second-class matter July 10, 1912, at the office at Ponce, P. R., under the act of March 8, 1879. Acceptance for mailing at the special rate of postage provided for in section 1108. Act of October 8, 1917.

Toda la correspondencia será enviada a "Puerto Rico Evangélico," apartado 1707, Ponce, Puerto Rico.

Puerto Rico Evangélico

QUINCENARIO DE RELIGION, EDUCACION Y SOCIOLOGIA

"He sido puesto para la defensa del Evangelio." Filipenses 1:17.

Año XXXV. Ponce, P. R., Febrero 25 de 1946 Número 16.

Atacando un Mal de Fondo——

¿CUAL ES LA MISION DE LA PRENSA?

DE pocos años a esta parte, y especialmente en los últimos meses, se ha acentuado la ola de crímenes que tiene a los ciudadanos pacíficos en continuo sobresalto. No se pasa un día sin que la prensa informe crímenes de distintos coloridos, ora pasionales, ora sin ningún propósito aparente, pero todos marcando un satánico ascenso en lo que respecta a la cantidad y perversidad de los mismos.

Al darnos a pensar en los motivos de estas calamidades sociales, señalamos generalmente como causas las siguientes: la miseria, la ignorancia, la falta de religión, el licor, la indiferencia de la sociedad, etc., etc. No hay duda de que todas estas cosas juntas contribuyen en gran manera al desorden reinante, pero olvidamos una de las causas que, si no ocupa el primer lugar, cuando menos merece un estudio detenido desde el punto de vista de la educación. Nos referimos a esa escuela popular que llega a todas partes y que se llama Prensa.

¿Cuál es la misión de la Prensa? Educar, deleitar, informar, elevar al pueblo a las altas cúspides de la decencia y de la moralidad. Este es el fin moral de la Prensa, y el único en rigor que le da pleno derecho a ejercer sus funciones.

Por desgracia, vivimos en una época en que los fines morales de las instituciones y de las cosas ocupan último sitio. A nadie se le ocurre pensar, ¿hago daño con esto o aquello? ¿perjudico al hombre, al joven, a la mujer o al niño? sino que todo el interés se concreta en la pregunta, ¿cuánto voy a ganar? ¿qué beneficios obtendré? Y la Prensa, con raras excepciones, existe para hacerse las dos últimas preguntas.

Nos parece que el aumento en la delincuencia y el crimen tiene relación directa con la clase de información que publica nuestra Prensa. Si al pueblo, en términos generales, se le da lo que le gusta, lo que le causa asombro, sensación y le pone los pelos de punta, es natural que el crimen ocupe sitio prominente en el diario para que tenga salida y se venda como pan caliente. Es ésta una clase de psicología, pero no la mejor. Es idéntica a la del abogado que se vale de las emociones del jurado para sacar absuelto a un bandido que le ha ofrecido $10,000 si todo va bien. Público y periódico se confabulan para apresurar la tragedia, para ahondar en el cáncer que corroe nuestra vida social. Esa cosa ambigua que llamamos público, es irresponsable por ser impersonal; la responsabilidad entera se carga sobre el hombre que dirige el periódico, que debe ser cerebro consciente de sus hechos, y que tiene que darse cuenta de que está laborando para el presente y el porvenir y de que en sus manos está parte de la construcción del edificio social.

No hace mucho vimos, en primera plana de uno de nuestros diarios, el cuadro macabro de una mujer a quien le habían cortado la cabeza. Este mismo diario trae casi todos los días títulos con tipo grande y negro, en las páginas de afuera, anunciando crímenes espeluznantes, capaces de parali-

zar el corazón de cualquiera persona de hondas emociones. El diario de referencia parece que se ha especializado en esta clase de **educación,** sin duda porque le contesta mejor la pregunta, ¿cuánto gano? ¡Ha descubierto un rico filón de oro, pero sin pensar en que esa ganancia lleva la maldición del cielo!

Dijimos que la información del crimen tiene relación con el crimen mismo, y vamos a verlo. Hay dos maneras de informar un crimen: a todo renglón y en sitio prominente como si fuera un anuncio comercial, o en lugar poco prominente y como una lección moral que ponga en evidencia la fealdad y repugnancia del hecho. Es la primera clase de información la que más abunda y la que apela a los espíritus viciosos y faltos de una filosofía seria y sensata de la vida. El vago de oficio, el que ya ha traspasado el umbral de la delincuencia, lee con avidez estas descripciones llamativas y sensacionales y, como tiene que suceder, agradan a su alma rebelde y prenden en ella una idea, un plan, que con toda probabilidad ejecutará en el momento oportuno. La idea de superación también se estila en el crimen. Si aquel le da una puñalada a su víctima, éste le asesta diez; si aquel le corta una oreja, este le corta el pescuezo; si aquel le tumba un dedo, este le cercena ambos brazos. La importancia está en lo grande, en lo que llega a lo macabro en grado superlativo. Es personaje "distinguido" que acapara la atención de todo el mundo.

Pero hay más que eso. Con el tiempo la persona comúnmente buena, de reputación pacífica, llega a pensar que el crimen en sí no es malo si tiene una "justificación" para el mismo. A fuerza de ver y leer en la Prensa,—es la educación silenciosa del periódico —su apreciación de la vida sufre un serio trastorno; un día tiene un disgusto con un vecino, y nada más natural que, como hacen otros, él también disponga del medio más rápido de hacerse justicia: matando a su adversario. En un país donde el homicidio **es ley,** nada más natural que dejarse guiar por la ley. Y ésa es la ley no escrita pero sí publicada a los cuatro vientos por una Prensa que existe solamente para contestarse la pregunta, ¿cuánto gano?

Tomemos el caso de los Comandos. Esto empezó como una falta común, realizada por unos cuantos mozalbetes irresponsables, pero fué tanta la importancia que se le dió en nuestros periódicos, que en pocos días los Comandos se extendieron por toda la Isla y se convirtieron en el terror de mujeres y padres de familia. A tal punto llegó la excitación, que en San Juan un padre nervioso esperaba a que su hija saliera de la escuela armado de cuchillo, revólver y un palo, y no usó de una ametralladora porque posiblemente no pudo conseguirla. ¿Qué pasó? Que la prominencia que se le dió a los Comandos despertó los instintos bajos de algunos tipos vulgares, los que también se dedicaron, cuando no a cortar a las mujeres, a lo menos a sembrar la inquietud y el miedo.

Creemos que estamos señalando un mal serio, y lo denunciamos abiertamente. Prensa que sólo existe para hacer dinero, no tiene sitio de honor en una sociedad culta. Merece la censura más efectiva, la de negársele toda cooperación, hasta que se dé cuenta de que sus fines son más elevados. La Prensa existe para educar, para ayudar en la formación del carácter del pueblo. Y en este sentido, tiene que convertirse en directora de multitudes y no permitir ser dirigida por éstas.

SIGUE LA CAMPAÑA

Mil Nuevas Suscripciones para 1946.

De todas partes recibimos cartas de hermanos aumentando sus suscripciones. El hermano don Miguel Rivas, corresponsal en Caguas, ha aumentado 20 números. El Rdo. Erasmo M. Bernier, de Ponce, ha pedido 7 números más. Hermoso es el ejemplo de la Iglesia Presbiteriana del Higüey, de Aguadilla, que pastorea nuestro estimado hermano Rdo. Samuel J. Vélez, quien en pocos meses ha llegado a 40 ejemplares y piensa pronto alcanzar los 50. Estos son unos cuantos ejemplos.

Tenemos muestras del último número a la orden que enviaremos a solicitud.

Unase usted HOY a esta campaña y estará haciendo obra positiva.

Escriba a "Puerto Rico Evangélico", apartado 1707, Ponce, Puerto Rico.

MIS EXPERIENCIAS
en el Ministerio como Capellán del Ejército

Por el Rdo. Oscar Rodríguez.

Nota de Redacción: Como anunciamos en el número pasado de esta revista, hoy damos principio a las muy interesantes impresiones del Rdo. Oscar Rodríguez, Capellán que fué del 65 en los campos de Europa.

Cuando la Segunda Guerra Mundial comenzó con el ataque a Polonia por las fuerzas invasoras alemanas, mi espíritu fué conmovido y mi mente sacudida por las perspectivas de destrucción de vidas que ese acontecimiento señalaba. Bien recuerdo que nos hallábamos, mi familia y yo, sentados a la mesa tomando el desayuno cuando la noticia fué dada por la radio. No pudimos sino inclinar nuestras cabezas y pedir del Señor que bendijera a las naciones amantes de la paz, y que este conflicto tocara a su fin prontamente sin que tuviera el mundo que experimentar las tragedias y pérdidas de vida de la otra guerra. No era posible imaginarnos entonces los alcances de esta nueva lucha entre las naciones civilizadas del mundo. Quizá solo en las mentes de aquellos que estaban compenetrados con la verdadera situación combatiente de las naciones y cuáles eran los recursos mortíferos de uno y otro lado, podrían visualizar la trágica realidad de que la primera guerra mundial sería un mero simulacro de guerra comparado con la furia y alcances de este nuevo conflicto bélico. Desde aquella sombría mañana de septiembre del 1939, decidí en mi corazón ofrecer mis servicios voluntariamente a la nación como capellán del ejército si se diera el caso de que mi nación se viera obligada a entrar en el conflicto. Cada día nos traía nuevas noticias del avance de las fuerzas del eje, y veíamos cada día más segura la necesidad de entrar en el conflicto. Eran aquellos días de tremenda tensión nerviosa para todas las naciones y pueblos que observaban el progreso de la agresión alemana. Ya para fines del 1940 se veía claramente la sombra de la tormenta bélica cubriendo el horizonte de la esperanza de nuestro pueblo. Puerto Rico, como las demás naciones del mundo, veía precipitarse sobre su pueblo amante de la paz el monstruo devorador que amenazaba vida y hacienda sobre toda la faz de la tierra. ¡Cuánta nerviosidad! ¡Cuánto comentario! ¡Cuánta ansiedad y solicitud!

¡Y por fin llegó el día! ¡Qué día fué aquel! ¿Quién no recuerda el domingo 7 de diciembre de 1941? En lo reservado del corazón cada persona consciente de lo que la hora significaba daba ahogadas exhalaciones de angustia y prometía, ya reservada o abiertamente, hacer su parte, cualesquiera que esta fuera, para lograr la victoria de nuestra causa y de nuestra nación.

Como ministro en trabajo activo, yo no podía

Rdo. Oscar Rodríguez.

ser llamado al servicio, estando exento del servicio militar obligatorio. Pero aunque exento del servicio militar, no obstante fuí "reclutado" para servir como capellán en el ejército. Sí, fuí reclutado, aunque por otra autoridad que la militar o gubernamental. ¿Quién me "reclutó"? Con este paso comenzaron mis experiencias como capellán del ejército. Mi reclutamiento al ejército fué efectuado, no por las autoridades militares, como indiqué arriba, pero sí por la presión del crecido número de jóvenes procedentes de nuestras iglesias evangélicas que expresaban su inquietud espiritual al regresar a sus hogares e iglesias con pase de los distintos campamentos en la isla. "¿Por qué no viene con nosotros?", me decían algunos. "¡Nos hace tanta falta tener un capellán evangélico de habla española!", decían otros. "Con las perspectivas de servicio en ultramar, deseamos que usted venga con nosotros", me planteó un grupo de jóvenes que me visitara en mi hogar. Frente a toda esta presión tuve que ceder. A esto se unió mi previa promesa al Señor de ofrecer mis servicios si la nación se veía envuelta en la guerra. Así se efectuó mi enlistamiento en las fuerzas armadas. Y desde el primer día, 18 de mayo de 1942, me consideré a mí mismo un ministro del evangelio en uniforme sirviendo al Señor.

Las primeras horas y los primeros días del soldado en su uniforme y en el medio ambiente de su nuevo "hogar", son en verdad muy importantes y hasta cierto punto son horas y días cruciales. Esto es natural. No existe allí la tranquilidad del hogar, el tiempo no es de uno en el mismo sentido que lo es cuando vive como civil, y el rigor de la disciplina y regimentación comienza a despertar el anhelo de volver al hogar, aunque sea para el disfrute de unas horas de pase. ¡Cuántos ojos inundados con lágrimas pudimos apreciar, y cuántos semblantes reveladores de angustia y nostalgia pudimos observar! Tengo que confesar que entre éstos estaba yo mismo, con la desventaja de que yo tenía que encubrir la realidad y aparecer siempre jovial y animado para inspirar en mis muchachos el relajamiento de la natural tensión en que se hallaban. Fueron días fuertes. Eran días cuando se existía en el campamento, pero se vivía en el hogar y en la calle donde estaban los seres queridos y las relaciones de toda nuestra vida de hombres libres. Pensaba yo entonces que esos eran los días cuando el capellán ejercía su más delicada misión ayudando a esta juventud en su serio problema de reajuste. Hoy, después de tres años y medio de servicio como capellán, tengo que decir que cada día representa para el ministro en uniforme **su más delicada tarea,** pues con cada día surgen nuevos problemas y nuevas complicaciones que demandan del capellán todo cuanto él puede producir hacia la solución de serios asuntos con que se confrontan los soldados. Sobre esto tendremos ocasión de escribir más adelante. (Continuará)

Una Traición y una Verdad

Por William Fred Santiago.

Los hombres todos buscan un arca de salvación. La Humanidad entera se desangra en crisis de espíritu. Horizontes de luz se buscan por doquier. El grito es unánime y es clamoroso. ¿Quién nos salvará de este estado de inseguridad universal? Esta inseguridad ocurre en todos los órdenes de la vida. La situación actual acusa este desasosiego global. Ved ahí las naciones que se dicen directoras de la política mundial. Es la hora cero la que la Humanidad vive. Es un ir y venir de cosas que nadie sabe hacia dónde se dirige. Es un toletole lo que los hombres y las mujeres de la actualidad experimentan. ¿Qué norte guiar la nave al puerto de seguridad?

Los que hemos calentado el ideal cristiano en nuestros espíritus oteamos una lucecilla de seguridad. Nos empecinamos en arrastrar el bajel sin rumbo hacia el puerto de la Fe Cristiana. Es ahí donde la humanidad respirará aires de salvación y seguridad. Es este puerto cantera eterna de refugio firme para una integración del vivir humano. Mas el desangre se torna doliente a la potencia infinita al percatarnos del putrefacto y mal oliente estado de ese puerto. Aquel ideal cuajado en sangre y carne se nos desmonta y perece ahogado en ese lodazal inmundo que nuestros ojos asombrados presencian. Presenciamos un pozo de fe y ansias muertas en estado de putrefacción. Ante este panorama trágico, y trágico de toda tragedia, el desaliento a guisa de broche de cremayera nos va cerrando el alma a la par que extrangula toda esperanza de salvación. La desesperación interna cobra caracteres de gigante y el grito es de muerte: "¡¡¡Cristo, los hombres hemos mancillado tu mensaje y fuerzas faltan para proclamar la Fe Cristiana!!!"

En este pensar de pensamientos en torno a la traición sin nombre que han hecho y están haciendo los que a sí mismos se proclaman depositarios de la Fe Cristiana, una idea alto atrevida tajea nuestro espíritu. Esa idea se traduce en esta sentencia agoniosa, "Cristo y sus mandamientos jamás han servido, o sus actuales representantes son bastardos y falsean la misión que les ha sido impuesta." Sí, y esto lo formulamos con dolor y temblor. Tenemos que convenir en que algo pasa. Algo está mal. La humanidad entera se desangra en sangría espiritual, y no hay quien le ofrezca el sostén necesario.

Se nos ocurre pensar, ¿habrá fracasado Cristo? ¿Serán sus mandamientos panacea infantil para mentes ignorantes? Sus actuales representantes, ¿representan en verdad su mensaje de Amor y Sacrificio?

Alguien tiene que ser responsable de esta situación. ¿Será Cristo? Creemos que Cristo no puede responder por el solo hecho de que su mensaje haya sufrido adulteración. Al decir del ruso Berdiaeff, su Verdad sigue siendo digna, a pesar de la indignidad de los cristianos. A Cristo no puede responsabilizarse porque su mensaje haya sido quebrantado y despida vaho de estercolero en descomposición avanzada. ¡Y verdad que es grande esa descomposición! Descomposición que nos recuerda la politiquería secular. ¡Dios mío, que sangría..... y Cristo que nos dejó como testigos de su mensaje!

Dolorosamente hay que confesar la posición de los timoneros de esa Fe Cristiana en crisis sin igual. Frente a esta situación de caos y confusión, los dirigentes, y con ellos todos los que diz que son cristianos, hacen uso bastardo de la Gran Co-

misión que les fuera encomendada. La traición que hemos hecho a los postulados del Cristo del Amor es obvia e innegable. Negarla sería dejar una vez más de manifiesto nuestra estupidez e insensatez. El hombre progresa y demuestra inteligencia al reconocer su pecado, al confesarlo y al vivir una vida que acuse enmienda de aquel pecado a la par que frutos de vida se dejan ver. Redescubrimos nuestra misión como representantes de Cristo, a la vez que examinamos concientemente el propósito y significado de la vida cristiana.

La vida cristiana no puede ser la vida corriente y natural. No puede ser la vida ordinaria de todos los días. Ser cristiano es ser el revés de las demás gentes. Es vivir lo contrario y lo contradictorio de lo que los demás viven. Es un levantarnos atrevidamente para vivir como Cristo vivió. Es un negarnos para que otros sean. Es un morir en la cruz para darle vida a una humanidad perdida. Es un perder la vida para ganarla. Es un llorar para que otros rían. Solamente cuando se vive esta vida en toda su plenitud, es que los hombres podrán exclamar: "Verdaderamente, estos andaban con Jesús." De otra suerte, si nuestras acciones no difieren en nada de la de aquellos que no reclaman para sí el nombre de cristianos, la situación se torna grave. Por el contrario, si nuestro vivir es distinto, es decir, si nuestro vivir es cristiano, el puerto cobrará otro aspecto. Entonces y sólo entonces se experimentarán aires de fraternidad, de compañerismo, de verdadera amistad. Olor suave de espique de nardo de mucho precio perfumará la situación. Allí desaparecerá el estigma de la traición, y seremos los verdaderos testigos de la Verdad de Cristo. Para hacer carne de realidad esto, precisa una revisión de nuestro apostolado. Bien sabemos que nuestra misión es elevarnos y elevar, y no la de aplastarnos y arlastar. Es aquí en este aplastar, ignorar y pisotear la personalidad de nuestro prójimo hecho a la imagen de Dios, que traicionamos al Cristo del Amor.

Los primeros en traicionar la Verdad de Cristo fueron los fariseos. Estos señores diz que religiosos, dejaban caer onerosas cargas sobre sus seguidores. Cargas y requisitorias que ellos nunca cumplimentaron. Es muy bonito exigir a los demás. Pero el hombre es hombre no cuando exige a otros; el hombre alcanza su hombridad cuando es exigente para con él mismo. ¡Cuánto placer al sabernos honrados para con nosotros mismos!

La traición estriba en el hecho de demandar y exigir lealtad y sacrificio de los demás, mientras que de nuestra parte..... ¡nada!

Un rayo de sol ilumina nuestro pensamiento en estos instantes. Una luz de cielo claro quema nuestro entendimiento y el corazón alienta y sopla optimismo. **Cristo no ha fracasado ni fracasará nunca.** Su verdad es por siempre e inmutable. Su mensaje tiene fuerza hoy y siempre. Cristo es norte seguro de salvación para el bajel sin rumbo, que es la humanidad actual. Su mensaje es palabra de Vida plena para todos aquellos que en verdad le reciben como el centro de sus acciones. ¿Quién nos salvará de este estado de confusión e inseguridad universal? A esto una voz nos endulza el vinagre de nuestro espíritu y nos dice, **"Todo lo puedo en Cristo que me fortalece."** Y como si esto no tuviese el peso necesario, ved el banderín en alto que levanta el Evangelio: "Venid a Mí todos los que estáis trabajados y cargados, que yo os haré descansar." Esta es la verdad que tiempo ha estado en marcha y nada ni nadie la detendrá.

TOPICOS CORTOS PARA HACER PENSAR

Afirmación Cristiana: Creo en Dios.

Creer o no creer es motivo esencial y factor determinante en una vida que, como la humana, es corta, completa e intrincada, y por mejor decirlo así, está a merced de muchas y variadas experiencias y limitaciones. El ambiente material que nos rodea, las influencias mundanales que hacen presión constante y que pueden afectarnos para bien o para mal, el desequilibrio de las experiencias temporeras y la falta de valores positivos que den el verdadero ritmo a la vida, hacen que lo vital, lo ideal y lo divino a veces pierdan el concepto correcto de lo que debe ser la vida.

Una actitud de fe, una vida con credo, puede más y es más vigorosa y fructífera que una vida de incredulidad. La fe es una fuerza constructiva; su poder se manifiesta tanto en el orden material como en el orden moral y psíquico. El "yo" interno se construye o se destruye a la medida del dominio de la fe en nuestros corazones. Una vida sin fe es raquítica, insincera y conduce solamente a la desintegración completa de la personalidad humana.

Es necesario creer; es necesario vivir por fe; no puede el hombre levantarse de la miseria de su pecado si no sólo cuando anida la fe en su corazón. Porque creer en Dios, en el Dios cristiano, es creer en Jesucristo, quien da vida y poder, quien inspira y levanta al caído con valor, quien afirma y confirma y da seguridad. Creer es construir sobre lo sólido y estable; levantar sobre roca; edificar para esta vida y para la eternidad. Construir es crear, levantar, mejorar y embellecer, y todo esto es posible hacerlo cuando hay fe en Dios, cuando se cree y se sabe que es mejor fiar en el Altísimo que descansar en las fabricaciones de los humanos. Creo en Dios, y por lo tanto, no seré avergonzado. Cree en Dios.

J. L. Santiago Cabrera.

Sección Poética

CANCION DE LA PRIMAVERA TARDIA

Eclesiastés 11:9-10.

Apura el cáliz de la vida,
La vida ciega de pasión;
Al fondo de la copa anida
La eterna sed del corazón.

Sed y amargura es la escondida
Fruición;
Al cabo..... se agota la vida,
Mas no la sed del corazón.

Así va la vida perdida,
Eco de angustia en la canción
De la vida, que ya se olvida
Por la vejez del corazón.

Bebe pronto el agua de Vida,
Gracia y perdón;
Eternamente renacida
Tendrá vida tu corazón.

Angel M. Mergal.

★

A LO LARGO DEL SENDERO

A lo largo del sendero
en mi existir recorrido,
he derramado simientes
que en plantas se han convertido.

A lo largo, en las riberas
hay perfumados rosales;
son de mi labor hermosa
resultados y señales.

Sombra los árboles brindan
a los cansados romeros,
de semillas que lanzara
en mi viaje placentero.

A lo largo, en los zarzales,
hay de mi alma girones,
flotando allí para siempre
ideales e ilusiones.

En la arena de la senda,
bajo el sol canicular,
quedó la forma imprecisa
de mis pies al caminar.

Ese mi sendero amigo
por el que me he visto ir,
un día me echará de menos,
y no sé que va a decir.

Los rosales ese día
y los árboles gigantes,
no presenciarán mi paso
cual lo presenciaran antes.

Yo habré pasado, y ya lejos,
desde la cima, al mirar,
los contemplaré en silencio,
y me tendrán que olvidar.

Sólo llevaré conmigo
y en mi memoria, su esencia,
que aspiraré, suspirando
por su perdida presencia.

¡Oh! caminito obligado,
para tantos, ¡ah!, penoso,
yo te dejaré mis flores
y mis árboles frondosos

para que alegres la marcha
de los que vienen detrás.....
¡Sendero florido, alivia
su caminata fugaz!

J. Espada Marrero.

★

OYE MI CANTO

Señor de los mansos, oh Pastor benigno,
Por la amarga copa que apuraste un día
Escucha mi canto, Tu espíritu sea
Fuente de consuelo para el alma mía.

Yo vengo a tus plantas, pecador, perdido,
A darte mi cuerpo, espíritu y alma.
Mi falta me duele y el perdón te pido,
Y paz a mi pecho que no tiene calma.

Escucha mi canto, consuelo del triste,
Mi existencia entera quede a Ti rendida;
Dirige mis pasos, Tú que un día dijiste:
"Yo soy el camino, la verdad y la vida."

Permite que sea Tu Libro Sagrado
Como luz que alumbre toda mi conciencia.
Reconozca entonces todos mis pecados
Y humille mi rostro a tu Omnipotencia.

José Boix Olivieri.

DE PANADERO A ESCRITOR Y PREDICADOR EVANGELICO

Por José L. Delgado.

(Conclusión)

III

Siendo ya un sincero creyente en Cristo, sintió el llamamiento de Dios para el servicio cristiano. Después de así expresárselo al Dr. McCall, superintendente general de la obra bautista en Cuba Occidental, ingresó como obrero bautista en agosto de 1912. Trabajó un poco de tiempo en calidad de probando en varias iglesias, entre éstas la de Sancti Spiritus. Finalmente fué nombrado pastor en propiedad de la iglesia bautista en Arriete. Su consagración a la obra, su entusiasmo y su don de gente le hicieron pronto acreedor de la comunidad de Arriete, a la par que iba en aumento la confianza en él de parte de sus compañeros y de los directores de la obra.

Cuando más entregado estaba en su labor misionera, en 1915, sufre un serio revés que puso a prueba tanto su fe como su consagración a la obra del Señor. Un fuerte ataque de tuberculosis pulmonar le obliga a retirarse de toda actividad. Estuvo grave, al borde de la tumba. Pero por su fe en Cristo, nuestro único médico, Dios le salvó la vida. Pasó aquella crisis y pronto empezó a mejorar. Ya en 1917 estaba de nuevo en pie. Dios sanó su mal. No era para menos. Era su siervo, instrumento que había de ser usado para provecho de la obra evangélica en y fuera de Cuba.

Grandemente mejorado, en ese año de 1917 embarcó hacia la ciudad de Nueva York. Nada nos dice a qué fué a la ciudad del Hudson. Tampoco nos habla de sus actividades allí. Indudablemente aprovechó bien su tiempo, aprendiendo, según sus deseos de años atrás, el idioma inglés y ejercitándose en la extensión del Reino entre los de habla española. Un hombre como Pereira Alves no puede estar ocioso, no importa cual sea o haya sido el estado de su salud.

En Nueva York tuvo la fortuna de pasar unos diez meses en "Seaview Hospital", de Staten Island, un sanatorio para tuberculosos. El tiempo que aquí pasara le fué de grande provecho a su salud, ya que adquirió nuevas energías, logrando detener los efectos de los bacilos de Koch.

Pero no hay dicha completa. Cuando más acomodado se encontraba en Nueva York, su estadía fué abruptamente cortada. Otra vez en su vida se las tiene que ver con las autoridades de inmigración de los Estados Unidos. Por no haber llenado todos los requisitos de ley para como extranjero seguir viviendo en territorio norteamericano, se vió forzado en 1921 a salir para La Habana, Cuba, en el primer barco que zarpara de Nueva York.

De regreso en Cuba y con mucho mejor salud, se estableció en el pueblo de Guayos, provincia de Santa Clara. Aquí fundó una escuela de primera enseñanza, la que muy pronto se granjeó la confianza de la comunidad. Con esta nueva actividad de su vida, vemos que Pereira Alves ha sido un hombre de sorprendente habilidad para destacarse en diversas vocaciones. Su labor es premiada con el éxito, distinguiéndose cada día más y más su colegio como centro de primer orden. Como máximo premio a esta labor suya como educador, por su consagración a la obra del Señor y por sus méritos como leal siervo de Dios, fué ordenado al santo ministerio evangélico en su iglesia madre, la iglesia bautista de Dragones y Zulueta, en La Habana, el 12 de octubre de 1923.

En 1924, empezó de nuevo a sentirse mal de salud. Comprendiendo que el trabajo del colegio era lo que le estaba haciendo daño, habló con el Dr. McCall para ver si le era posible enviarlo a una iglesia de campo, en donde sólo se ocupara en la obra misionera. Fué en esta conferencia que surgió la idea de su traslado al pueblecito de Cumanayagua, en la provincia de Santa Clara.

La obra en Cumanayagua era para este tiempo más bien rural que urbana. La iglesia del pueblo era muy pequeña y sin influencia alguna en la comunidad. El obrero que aceptara este cargo pastoral tendría que luchar con muchas dificultades y viajar considerablemente para poder atender todo el campo misionero rural. Un hombre de poco ánimo, y máxime si estuviere enfermo, hubiera al punto rechazado este pastorado. Pero Pereira Alves es un hombre de fe y de recia voluntad. No es de los que escoge campos misioneros por puro convencionalismo personal. Conociendo, pues, las condiciones de su nuevo campo de labor y a pesar de su estado de salud, sin titubeos aceptó y a Cumanayagua se fué.

No sólo mejoró su salud, sino que la obra en Cumanayagua ha progresado notablemente. En los veinte y pico de años que lleva de laboreo constante en este campo, el hermano Pereira Alves ha sabido inyectar en aquellos hermanos, de tanto la zona rural como la urbana, tal espíritu misionero y tal consagración, que hoy, según nos informan los que conocen esta obra, la iglesia bautista de Cumanayagua es activa, emprendedora, de celo evangelístico y de gran poder del espíritu de Dios.

Cumanayagua ha sido, pues, el baluarte donde el hermano A. Pereira Alves ha librado sus más brillantes campañas evangelísticas de su carrera pastoral y desde donde, como periodista y escritor, ha hecho llegar hasta los más apartados rincones de la América Latina sus bien pensados y edificantes escritos.

Hemos dicho que sus obras llegan a cerca de una docena de volúmenes. Deseamos ser más exactos en este dato. Hasta mediados del año 1945, ya había dado a la publicidad quince obras. Entre ellas se destacan "Fe y Valor", "Reflexiones Ociosas", "La Antorcha de la Juventud", "El Poder de la Fe" y "Cuentos Evangélicos." Tanto estos libros como sus artículos periodísticos han hecho mucho bien a miles de jóvenes y adultos. Es que el mérito de sus escritos estriba en que todos ellos son la expresión de su propia experiencia, enriquecida por su íntima comunión con el Señor.

Una de las más grandes bendiciones que Dios le ha deparado es su esposa. La conoció en su pastorado de Arriete, en 1913 ó 1914. Es una mujer muy cristiana, consagrada e inteligente. Ha sido por más de treinta años su mejor ayudante. Durante esos años, ella ha sabido gozar hasta el máximo los días felices de su matrimonio. También ha sabido beber la copa amarga de los días aciagos durante la enfermedad de su esposo. Jamás ha vacilado en su fidelidad. Le ama con todo el cariño de una buena esposa, le cuida con la ternura de una buena madre y le presta su cooperación con el entusiasmo de una leal compañera. No han tenido hijos. Pero sí tienen una hija de crianza a quien quieren como propia.

Resumiendo, pues, vemos que aquel mozo de dieciocho años de Aracajú, Brasil, analfabeta y panadero de oficio en 1903, es hoy, en 1946 un ameno escritor y un brillante periodista. Y el ateo arrogante de los años de 1905 a 1910, es actualmente un sincero cristiano y un humilde siervo del Evangelio de Jesucristo, a cuyo servicio se ha entregado desde el 1912. Hasta el presente y muy a pesar del estado precario de su salud, ya lleva treinta y tres años de fructífero laboreo en la viña del Señor. Y todavía, a la edad de sesenta y uno o sesenta y dos años de edad, sigue en la trinchera del combate con los mismos bríos de sus años mozos. El hermano Pereira Alves no se agota. Tal vez su cuerpo no será el de un fornido atleta, pero su mente y su corazón se mantienen alertas y su espíritu es

(Sigue en la página 18, Col. 3.)

PAGINA DE LA JUVENTUD

A cargo de Jorge Nehemías Cintrón

"Alma Adentro" Salmos 25 y 52.

Esta semana cedemos parte de nuestra página a un cuestionario preparado por el Obispo Wesley Flint, de la Iglesia Metodista, y el cual fué usado en uno de los servicios devocionales de la última Conferencia Anual de esa denominación. Entendemos que será de mucho provecho a nuestros jóvenes, si lo estudian cuidadosamente y en profunda introspección.

El director leerá en alta voz mientras la congregación le acompaña en silencio. Si es posible, cada persona debe tener un ejemplar del cuestionario. Las oraciones deben ser breves y específicas; se asignarán anticipadamente. Escoja bien los himnos.

¿He procurado concer a Dios y su voluntad para mí?..... ¿He estudiado diariamente la Biblia?..... ¿He pasado suficiente tiempo en oración y comunión con El?..... ¿He procurado mejorar mi mente, aumentar mis talentos y capacidades para prestar mejor servicio? ¿He leído y estudiado tanto como debía hacerlo? ¿Ha sido mi material de lectura lo más selecto posible?..... ¿He meditado y pensado detenidamente?..... **Oración:** Por crecimiento en conocimiento, por el aumento de talentos, por mi diligencia, por más abundante comunión con Dios. **Himno.**

¿He hecho todo el bien que podía y debía haber hecho? ¿He visitado y ofrecido a Cristo a cuantos tuve a mi alcance? ¿He disipado mi tiempo—y el tiempo de Dios—en placeres y diversiones egoístas, en frioleras o vanos entretenimientos? ¿He sido indiferente hasta el grado de no importarme si la gente conocía a Cristo? ¿Están todavía en tinieblas y en pecado algunas personas que pude haber conducido a Dios? ¿Hay ahora mismo almas perdidas que hubieran hallado a Cristo si yo hubiera sido diligente y fiel? ¿Sufrieron algunos en la angustia y la ansiedad a quienes pude haber consolado? **Oración:** Por más fervor; por una completa consagración de mi tiempo, mi capacidad y mi energía; por constante inquietud y anhelo; por tener hacia las almas el sentir que hubo en Cristo Jesús. **Himno.**

¿Me ha dado ira, he sido irritado, he sido irritante, he usado sarcasmo, he pronunciado palabras hirientes? ¿He juzgado austeramente a otros? ¿Soy culpable de severa murmuración? **Oración:** Por dominio propio, por bondad, por consideración. **Oración:** Por amor, por disposición y determinación para no pensar lo malo; para pensar lo mejor de la conducta de otros; para ayudar a otros a restablecerse de sus faltas. **Himno.**

¿He sido envidioso y desconfiado de mis hermanos? ¿Me ha disgustado su éxito? ¿O me he alegrado de sus triunfos? ¿Me ha gustado la rivalidad y la parcialidad? ¿He fomentado el espíritu divisionista? ¿He dejado de buscar la reconciliación cuando he cometido una injusticia? **Oración:** Por un espíritu de fraternidad; para sentir los problemas y delibilidades de otros como los míos; por cuidado al acusar a otros; por estar deseoso de creer lo mejor de otros; por un espíritu de ayudą hacia otros para que alcancen lo mejor. Por la paz entre todos. **Himno.**

¿He sido egoísta, presumido, vano, orgulloso, alabancioso? ¿Me he deleitado en supuestos éxitos y superioridades? ¿He tenido el sentir de que soy mejor que mis hermanos? ¿He amado la exhibición? ¿Me ha tentado la popularidad? ¿He sido voluntarioso y porfiado? ¿He deseado imponer mi voluntad? ¿Me ha molestado la oposición? ¿He respetado las opiniones ajenas? ¿He sido ególatra, juzgando y planeando cada cosa con respecto a la manera como me afectaría y me convendría? ¿He usado mi posición para promover mi interés personal o los intereses del Señor? **Oración:** Por humildad de espíritu para considerar a otros antes que a mí mismo y para preferirlo en honor. **Oración:** Para mayor consagración, para tratar de agradar al Señor en todas las cosas, y para preferir su voluntad a la nuestra. **Oración:** Para que podamos ser Cristocéntricos en todo. Himno. Bendición.

La Educación Religiosa y la Escuela Pública

Sinceramente creíamos que las demostraciones públicas de repudio a los intentos de utilizar el horario escolar para la educación religiosa habían convencido a los patrocinadores de tan peligroso plan, de la conveniencia de desistir. Tal parece que aún no hemos "matado la culebra." Recientemente en el periódico "El Imparcial" apareció una información firmada por el ex-sacerdote católico Sr. S. Ramos Alancastro cuyo título leía: "Proyecto dispone la Educación Religiosa si Padres la Desean." Y luego comienza la información: "Un proyecto de ley, de naturaleza democrática, fué radicado ayer por los senadores Francisco L. Anselmi, Pascasio García y Cruz Ortiz Stella, "para autorizar al Comisionado de Instrucción a establecer el procedimiento adecuado con todos los jefes supremos de religiones establecidas, según ley, en Puerto Rico, para proveer instrucción moral por dichas entidades religiosas bona fide a aquellos alumnos menores de edad de las escuelas públicas de Puerto Rico, cuyos padres así lo desearen, y a aquellos alumnos mayores de edad, de dichas escuelas, según su propio deseo."

En su sección primera, la medida provee que el Comisionado de Instrucción "disponga de una hora cada semana, dentro del horario escolar ordinario, para que los alumnos reciban, fuera de las aulas escolares, instrucción moral, de acuerdo con las creencias de sus padres (para los menores de edad) y según su deseo expreso, para los alumnos mayores de edad."

No vamos a volver sobre la abundante argumentación que las Iglesias Evangélicas presentaron de manera contundente cuando este procedimiento antidemocrático se nos apareció con el disfraz de "Plan Gallardo." Sin embargo, recomendamos que cada sociedad de jóvenes tenga a su disposición el folleto intitulado "Enjuiciando el Plan Gallardo", publicado en 1944. Porque esta vez lo que cambia es el collar. El sujeto castigable es el mismo. Por lo tanto, no hay que descuidar ni cambiar el foete.

En el nuevo proyecto legislativo se presenta un factor que antes no se creyó necesario: los padres. Estos aparecen ahora, es necesario consultarlos, después del "Cuartelazo de Coamo", (Véase "Puerto Rico Evangélico," enero 25, 1946, artículo por el Rdo. Rivera Vives) cuando ciertos grupos religiosos están seguros de tener en sus manos la voluntad de los padres de los escolares de Puerto Rico.

La información dice que el proyecto es de "naturaleza democrática." Y ¿por qué ese afán de describirlo como democrático? O es que no puede el Sr. Ramos ahogar lo que muy bien sabe él, que antes que democrático es

producto de esa campaña sinarquista que se viene moviendo por nuestra América.

El proyecto se refiere a "entidades religiosas bona fide." Tal parece que con el tiempo tendremos una Autoridad de Cultos para determinar quien es bona fide y quien no lo es.

El proyecto dispone "de una hora cada semana, dentro del horario escolar ordinario" para que los alumnos reciban "instrucción moral". Como si en Puerto Rico no hubiese un tremendo problema escolar. Miles y miles de niños sólo asisten medio día a la escuela. Y todavía se pretende restar una hora a ese tan menguado horario escolar. ¿Es que los aludidos legisladores desconocen los funestos males del "interlocking"? Sería conveniente que antes de volver sobre este proyecto lean las recomendaciones que a la Legislatura hizo el Consejo Superior de Enseñanza en su informe "El Analfabetismo en Puerto Rico."

Luego añade que los escolares recibirán "instrucción moral de acuerdo con las creencias de los padres." Nada, nuevos manuales de ética. A la mejor fué un error de imprenta y "padres" debió ir con mayúscula. ¿No ven los legisladores que le están quitando la supervisión de esa hora que siempre será parte del currículo escolar, a los maestros que saben pedagogía aunque no sepan religión, para aventurarla a la creencia de los padres, que no siempre tienen religión ni saben pedagogía?

Como este es asunto de padres y estudiantes, cada joven debe informarse bien sobre qué es lo que se pretende hacer con su horario escolar, en nombre de la moral según los PADRES. Para que su padre sea un defensor de la libertad de nuestra escuela pública frente a cualquier agente extraño no importa bajo que disfraz venga. Como estudiantes no permitan que se les recorte el horario escolar. Defiendan ustedes hasta la muerte el derecho de todos a recibir instrucción religiosa en sus respectivos templos, con sus directores espirituales, por las noches, los sábados, los domingos, en vuestros hogares, por la prensa, la radio, mediante literatura, a través del ejemplo de vuestros padres, a través de todas las formas democráticas, pero fuera de las horas escolares. Porque hoy, en nombre de la democracia, y en nombre de vuestros padres se pide una hora, luego nos cogerán el día, para enseñarnos todas las materias de "acuerdo con las creencias de vuestros Padres."

Cada joven evangélico debe estar bien informado. Lea, pregunte, discuta. Ayude a promover una opinión pública democrática y cristiana. Así entenderemos todos aquello de "zapatero a tu zapato, especialmente en asuntos tan serios como los de educación, moral y religión."

GRADUACION EN EL PRESBITERIANO

Hemos recibido el programa de la graduación de la clase de enfermeras de febrero, 1946, el cual se llevó a cabo el 3 de los corrientes a las ocho de la noche.

El acto revistió mucha importancia, estando el sermón de la ocasión a cargo del Rdo. Miguel Limardo, pastor evangélico de la Universidad.

Siete señoritas recibieron el diploma que les acredita para dedicarse de lleno al desarrollo de su dura y cristiana labor.

Nuestras felicitaciones más calurosas.

LAS NUEVAS DE RESURRECCION

Una nueva cantata propia para los programas de Semana Santa.

Dividida en tres partes: La entrada triunfal, Las Siete Palabras y La Resurrección del Señor. Contiene las siguientes selecciones musicales: Hosanna, Desde la Cruz, Cordero de mi Dios y Las Nuevas de Resurrección. Propia para representarse completa el Domingo de Resurrección o si se desea puede presentarse por partes en tres distintos días durante la Semana Santa. El Texto y la Música son originales de L. P. Velázquez.

Ejemplar, 30 centavos.

NUEVO MATERIAL DE MUSICA PARA EL "DIA DE LAS MADRES"

Selecciones de canto:

Núm. 9220—AMOR MATERNAL ..... $0.16 Ej.

Núm. 4132—RECORDANDO TU CANCION .... .18 "

Composición Musical para un Lector y el Coro o Solista:

Núm. 9335—ESA ERES TU, ¡MADRE QUERIDA! .20 "

Del año pasado ofrecemos:

Núm. 2075—RECORDANDO A NUESTRAS MADRES ..... .18 "

Núm. 1895—EN VERDAD ES LO MEJOR ..... .18 "

Si desea algún otro material, escríbanos, y le enviaremos nuestro Catálogo.

L. P. VELAZQUEZ

Box 68, Station F., New York 16, N. Y.

MISCELANEAS

REUNION DE LA DIRECTIVA
del Congreso de la Juventud Evangélica

El sábado 26 de enero se reunió en el Seminario Evangélico de Río Piedras la directiva del Congreso de la Juventud Evangélica de Puerto Rico, para tratar asuntos de gran importancia para el movimiento juvenil evangélico en la isla.

El joven Angel Lahoz, de la Iglesia Metodista de Ponce, vicepresidente electo del Congreso, pasó a ser el nuevo presidente del Congreso hasta la próxima reunión de Humacao en noviembre de este año, por renuncia del hermano José Bocanegra. El hermano Lahoz aceptó la responsabilidad manifestando que trabajaría con celo y entusiasmo, a pesar de las limitaciones de trabajo y de tiempo, para mantener el Congreso en marcha. Por unanimidad fué seleccionado el Rdo. Gildo Sánchez como vicepresidente. Estando el tesorero electo en los Estados Unidos, fué acuerdo consolidar los cargos de secretaría y tesorería hasta el próximo Congreso, en vista de las próximas campañas en que ambos cargos estarán íntimamente relacionados, y el Rdo Samuel J. Vélez, actual secretario, aceptó la responsabilidad de tesorería hasta noviembre.

El póximo Congreso Latinoamericano que se celebrará en la Habana, Cuba, en agosto de este año, recibió amplia consideración de la directiva. La Juventud Latinoamericana espera una buena representación de Puerto Rico, que tiene la fama en el continente de ser el país latino que cuenta con uno de los movimientos juveniles más poderosos y entusiastas. Se trazaron amplios planes para la campaña pro delegación. Con la entusiasta cooperación de la Juventud Evangélica de la isla se demostrará la pujanza del movimiento, la fuerza de la juventud, el poder de nuestro Congreso, haciendo que el nombre de Puerto Rico resplandezca bien alto en el concierto de las juventudes evangélicas de América.

Samuel J. Vélez Santiago.
Secretario.

LA JUVENTUD EVANGELICA COROZALEÑA SE ORGANIZA

La juventud evangélica corozaleña llevó a efecto el domingo 27 del pasado mes de enero una reunión a los fines de organizar sus fuerzas para el trabajo evangélico. El acto revistió caracteres de asamblea, ya que además de la nutrida concurrencia local, se recibieron las visitas de comisiones de Ciales, Río Piedras y al Rdo. Clemente Morton con un grupo de jóvenes continentales miembros de las fuerzas armadas.

El programa comenzó con un servicio devocional que se prolongó hasta cerca de las doce del medio día, y a través del cual tuvimos la oportunidad de escuchar el verbo elocuente, ungido de espiritualidad del seminarista dominicano Carlos A. Ruiz y Lara, en un lacónico pero sustancioso sermón.

Luego de un delicioso almuerzo pasamos, en las primeras horas de la tarde, a celebrar la reunión de negocios. El Rdo. Morton dió apertura al acto, dirigiéndonos una sabia exhortación que fuera de sublime inspiración para todos los que tuvimos la dicha de escucharle. Le sucedió en el uso de la palabra el Rdo. Pollock, pastor de la iglesia, quien también tuvo palabras de aliento para los allí congregados. Dentro de una atmósfera de armonía y corrección, se desarrollaron todas las discusiones y asuntos planteados, quedando constituída la directiva que ha de regir los destinos de este organismo cristiano y la cual está integrada por los siguientes hermanos: Presidente, Miguel Angel Morales; vicepresidente, Nicolás Rosado, hijo; secretaria, Carmelina Nieves; tesorero, Ramiro Ortiz; y vocales, tres jóvenes que representan los núcleos juveniles de tres barrios de la localidad, a saber: Esther Delgado por Unión, Alela Nevárez por Cibuco, y Francisco Caldero por Palmarejo.

Concluída la reunión de negocios y como fin de programa, se efectuó una amena actividad de índole social, durante la cual sin trasponer los límites que nos impone la moral cristiana, hubo chistes, canciones, juegos y otras diversiones que llevan alborozo a los corazones de la gente joven.

El espíritu de confraternidad cristiana, unida al desbortante entusiasmo que prevaleciera durante todas estas actividades, pone muy en alto el esfuerzo desplegado por la juventud corozaleña en su noble empeño de salvar almas para Cristo. Confiamos en que grandes cosas serán hechas, pues juzgando por tan glorioso principio, lo que resta necesariamente será lo mejor—**J. Agustín Acevedo.**

EN CIELITOS

Otro templo, otro faro, otra cumbre, otro Ebenezer.

Allá fuimos al barrio de Cielitos a la inauguración de una capilla. Nos invitó la iglesia de Caguas, bajo cuya dirección están los trabajos de aquellas regiones.

El barrio Cielitos está entre los pueblos de Caguas y Gurabo. Pertenece al municipio de Gurabo, pero lo atiende en la difusión del evangelio la iglesia de Caguas. Esta iglesia ha

Iglesia de Cielitos.

preparado buenos laicos, y tiene empeño en poner toda la responsabilidad de la Gran Causa en manos de los laicos consagrados.

La congregación de Cielitos es pastoreada por uno de estos activos y consagrados laicos: el hermano Daniel Ramírez. Con el tesonero esfuerzo de aquellos hermanos de Cielitos, con la ayuda copiosa de la iglesia bautista de Caguas, con la ardiente cooperación de la iglesia de Gurabo y su activo pastor Rdo. José Ferrer, y con la palanca siempre activa de la Misión, se levantó en aquellos valles un simpático templo de concreto que bien puede acomodar dos o trescientas personas.

Allá fuimos en los últimos días del mes de enero en una tarde tibia e ins-

piradora para tomar parte en los ejercicios de inauguración. Allí estaban el veterano de cien combates, el amado don Abelardo y su estado mayor: Ruth Maldonado, David Cruz, Manuel Aguayo, Miguel Rivas y otros líderes de aquella victoriosa iglesia; allí estaba el conocido coro de Caguas; allí estaba el Rdo. Ferrer con sus huestes, y allí estaba todo aquel conglomerado jubiloso y alegre exteriorizando en sus faces lo que se agitaba en sus almas.

Allá fuímos también el Rdo. Webber, el diplomático y diligente don Andrés Montalvo y el suscribiente, a recibir alientos en aquella hoguera de inspiración.

El coro de la iglesia de Caguas, que tan hábil y sabiamente dirige la simpática Abigaíl, nos deleitó con sus mejores cantos; don Andrés, Rdo. Webber, David Cruz, Manuel Aguayo, don Abelardo, don Pepe Ferrer y Daniel Ramírez tomaron parte en el programa, y el mensaje de inauguración estuvo a cargo del Presidente de la Convención de las Iglesias Bautistas de Puerto Rico.

Aquella tarde será de grata recordación para todos los que concurrimos a Cielitos. Se alcanzó la coronación de un haz de esfuerzos; se hizo luz en aquellos valles; llegó a su culminación la voluntad de corazones consagrados a la causa de la cruz.

Vaya nuestra felicitación a los fieles de Caguas, de Gurabo y de Cielitos. Que el Señor les siga bendiciendo gloriosamente.

R. J. R.

BIBLIOGRAFIA

El Agraz, por el Dr. Angel M. Mergal, catedrático del Seminario Evangélico de Río Piedras.

El autor nos ha obsequiado con un ejemplar de ésta su última obra, rubricada con cariñosa dedicatoria, que agradecemos mucho.

El título de la obra nos suena algo raro, pero luego de leer el Prólogo y de hojear ligeramente el contenido del libro—pues no hemos tenido tiempo para más—parece aceptable por lo menos desde el punto de vista del autor. Pero como el título no es lo verdaderamente importante sino el contenido, allá vamos, y éste lo encontramos oportuno y necesario.

Apunta el Dr. Mergal en su Prólogo que "la producción literaria latinoamericana..... muestra una ancha laguna en el aspecto religioso." Nada más cierto. Mientras se escribe sobre historia, poesía, filosofía, etc., nuestros mejores escritores no se ocupan del aspecto religioso de la vida, que es, en esencia, el fundamento motivador de todo lo que significa noble altura y verdadero progreso. Parece que la religión, por haberla abaratado la Iglesia de Roma con sus malos negocios, ha perdido su valor ante los ojos de nuestros cerebros pensantes. Toca a los protestantes, que han sabido dar a la fe religiosa su puesto de altura en la conciencia del pueblo, llenar la laguna a que se refiere el compañero Mergal. Y en este sentido, aunque el autor de **El Agraz** es lo suficiente humilde para decir que "no pretendemos llenar esta laguna", la realidad es que con su obra, de méritos indiscutibles, está haciendo su parte para conectar sólidamente estas dos orillas eternas: la vida y la religión.

Son de importancia las conferencias o discursos que aparecen en la primera parte del libro, pero para nosotros es de mayor interés la segunda parte, donde el autor logra establecer en forma documentada y lógica, la antítesis profunda que existe entre el Protestantismo y el Catolicismo, esto es: por un lado la Libertad, y por el otro la Esclavitud. O dicho de otro modo: Democracia y Autoridad.

Felicitamos al estimado compañero por **El Agraz**, que no tiene nada de dulce y sí mucho de **agraz** para los que leen, como los árabes, de atrás hacia adelante.

CUMPLE 45 AÑOS DE SERVICIO

La Primera Iglesia Presbiteriana de Aguadilla, cita en la Calle José de Diego, cerca a la Plaza Principal, celebra su cuadragésimo quinto aniversario desde el domingo 10 de febrero hasta el domingo 24 de febrero. Todas las noches hay en nuestro templo actividades religiosas y culturales.

Se dará una Misión Evangélica con buenos predicadores de afuera. Entre ellos:

Los Rdos. Rogelio Archilla, de Costa Rica; Miguel E. Martínez, director de "Puerto Rico Evangélico"; Tomás Aquino Ojeda, pastor de la Iglesia Central de Mayagüez; el obrero Isaac Díaz, de Las Marías, y el Dr. Angel Archilla Cabrera, Superintendente de la Misión Presbiteriana en Puerto Rico.

También nos visitarán en estos días los distinguidos secretarios de la Junta de Misiones Nacionales: Dr. Edward A. Odell, Director del Trabajo Misionero de Las Antillas; Dr. Herman N. Morse, secretario ejecutico de la Junta, y la Srta. Emma Voss, secretaria general de escuelas y hospitales, quienes hacen un estudio nuevo de Puerto Rico.

Además de los servicios especiales, habrán reuniones de carácter social cristiano, y culminará la celebración de este aniversario con la solemne celebración del Sacramento de la Santa Cena y la recepción de nuevos miembros, el domingo 24 de febrero por la noche.

Rdo. J. L. Santiago Cabrera.

CONVENCION DE DAMAS DEL DISTRITO SUR

El día 19 de enero nos reunimos con el mayor interés un buen número de damas en la Iglesia Evangélica Unida de la calle Marina, Ponce, bajo la dirección de nuestra hermana J. M. de Luciano, con el fin de unirnos todas las hermanas del Distrito Sur.

Tuvimos en esa tarde la visita de las siguientes hermanas: Mrs. Mohler, Miss Robles y Mrs. Sáez, quienes nos orientaron y nos dieron algunas de sus experiencias.

Quedamos constituídas de la manera siguiente: Pres., Julia M. de Luciano; vicepresidenta, Julia Cátala; secretaria, Angelita Vázquez; tesorera, Rosita de Romero; vocales, Antonia de Camacho, Dalila Negrón, Ana Mondesí, Rómula V. de Rodríguez y Matilde de Ramírez.

Esta directiva fué instalada por el consagrado hermano Rdo. M. Limardo.

Se decidió que el sitio para la próxima Asamblea en el mes de julio fuera Salinas.

Que Dios nos bendiga poderosamente para que todas unidas podamos llevar a cabo una labor fructífera.

Angelita Vázquez.
Secretaria.

"NOMBRE"

Así lleva por título un periodiquito mimeografiado que publica la Unión de Sociedades de Damas Bautistas de Puerto Rico. Hemos hojeado su contenido, y lo encontramos sumamente interesante. El periódico lleva por fin estrechar los lazos de las distintas sociedades de damas bautistas, y no hay duda que logrará su objeto.

Nuestras felicitaciones.

ENVIA SALUDOS

El soldado de primera clase, Angel Rivera Rivera, destacado en Hawaii, saluda a su esposa Primitiva Vázquez de Rivera e hijos. Un cordial saludo a su pastor José Bonilla, y a todos los hermanos de la iglesia Discípulos de Cristo del Barrio Sabana Seca, Toa Taja, P. R.

NOTICIAS DE LAS IGLESIAS

CAMPO PRESBITERIANO

AGUADILLA

Primera Iglesia

El Coro de nuestra iglesia, que hábilmente dirigen los hermanos Rivera, jiró excursión misionera de canto al simpático pueblo de Cabo Rojo, donde deleitó a la iglesia con un rerepertorio de himnos evangélicos.

También rindió un magnífico programa por la emisora de Mayagüez con la ayuda y dirección técnica del Rdo. Angel Luis Toro, Director de Música del Presbiterio de Puerto Rico.

Semana de la Juventud.—Fué inspiradora y los que participaron en ella fueron distinguidos hermanos cooperadores, como el Rdo. Bernart, Sr. Luis Flores, Rdo. Ezequiel Alvarez, Rdo. J. L. Santiago Cabrera y el Dr. Antonio Rivera, catedrático de la Universidad de Puerto Rico, quien nos insufló espiritualmente con un poderoso mensaje.

Promoción para el Aniversario.—Se está llevando a cabo una campaña en los hogares, usando grupos de hermanos que anuncian el Evangelio e invitan para las conferencias y actividades religiosas que se proyectan en la Iglesia Central como parte de la celebración del Cuadragésimoquinto Aniversario de su organización. Pronto daremos a conocer este movimiento en sus detalles.

Azahares.—El sábado 9 de febrero contrajo matrimonio en San Juan la Srta. Hester Jane Santiago, hija del Rdo. Santiago Cabrera, con el distinguido continental Richard Wegler, teniente de Aviación de campo de Borínquen. Se celebraron las bodas en la Iglesia Unión, oficiando el Rdo. Santiago Cabrera.

Centro Presbiteriano para los Soldados Cristianos.—A iniciativas de la Iglesia Primera se abrirá en Marzo en los bajos de la casa pastoral un "Fellowship Center" para llenar el vacío que dejara la antigua "Fellowship House" que tan bien sirvió a los soldados durante la guerra. Aguadilla ha sabido responder a esta iniciativa, y hay planes para hacer más efectiva esta labor de amor, de fe y sacrificio en bien de nuestros muchachos en servicio.

Sostén Propio.—El movimiento pro sostén propio de esta iglesia sigue in crescendo. Ya se ha aumentado la cuota pastoral que da la iglesia hasta $50. mensuales. Se está estudiando la organización de una Junta deSíndicos que se encargará de las finanzas de esta iglesia.

Se ausenta al Norte.—Doña Josefa J. de Rivera y su esposo Víctor, regresaron a los Estados Unidos. Doña Josefa era una misionera voluntaria. ¿Quién ocupará su lugar? Don Víctor y toda la familia Rivera son muy queridos en Aguadilla, y los hemos de echar muy de menos en esta iglesia.

LAS MARIAS

El 18 de febrero de 1946 se reunió la Sociedad de Esforzadores Cristianos de Las Marías con el propósito de nombrar la nueva directiva y discutir varios problemas para el ensanchamiento de nuestra obra. Llevose a cabo dicha reunión, quedando compuesta la directiva de la manera siguiente:

Presidente, Jorge Acevedo; vicepresidente, Doroteo Ramos; tesorera, Consuelo Rodríguez y secretaria, Mary Aponte. Vocales, doña Anatilde Díaz, Félix Quiles y Ana L. Acevedo.

Esta sociedad ha tenido varias actividades. Tuvimos un debate bíblico con Maricao, visitándonos ellos, y otro con Añasco, visitándolos nosotros a ellos. Actualmente tenemos planes para ir a la Iglesia de Quebradas y a Maricao con el mismo propósito. Ha reinado el entusiasmo, y nos sentimos felices al tener el cambio de impresiones con estos hermanos de otras iglesias.

MAYAGUEZ

Iglesia Central

En la noche del 25 de enero se reunió la Sociedad de Damas "Fieles Ayudadores," de esta iglesia, con el propósito de elegir la nueva directiva que habrá de regir los destinos de la Sociedad durante el año 1946. Esta quedó constituída como sigue:

Presidenta, Emily D. Ruíz; vicepresidenta, Tomasita de Ojeda; secretaria, Lolita Merle; tesorera, Almina de Martínez; vocales, Caridad Pérez, Carmen Quijano.

En la noche del 8 de febrero se celebró la instalación de dicha directiva. La ceremonia de instalación estuvo a cargo del pastor de la Iglesia, Rdo. Ojeda. Este fué un acto verdaderamente solemne. La directiva saliente, así como también la directiva entrante, pasaron frente a la tarima.

Cada miembro de la directiva, con una vela simbólica en las manos, hizo Voto de Lealtad y cooperación, prometiendo en todo momento cumplir fielmente los deberes de su cargo.

La presidenta entrante en su discurso inaugural, dió gracias a la sociedad por la deferencia de que había sido objeto, reconoció los méritos de la labor de la presidenta saliente y demás miembros de la directiva, y prometió con la ayuda de Dios y cada una de los miembros de la sociedad hacerla grande en servicio, cooperación y amor cristiano.

Esta misma noche nombró los distintos comités que conjuntamente con la directiva han de llevar a la sociedad hacia adelante en beneficio de nuestra causa. Terminamos nuestro servicio con una oración por el Rdo. Ojeda.

Dolores Merle

AGUADILLA

Higüey

El miércoles 13 de febrero regresó de los Estados Unidos la Sra. Esperanza Ruiz de Torres, directora de la "Aguadilla Neighborhood House." Trae excelentes impresiones de las iglesias del Norte y de su hija Myriam, a quien fué a visitar.

La iglesia del Higüey obsequió con un almuerzo a los doctores Odell, Morse y Evans, de la Junta de Misiones de la Iglesia Presbiteriana, y al Dr. Archilla Cabrera y Rdo. Santiago, en ocasión de la visita de los primeros a Puerto Rico.

El Coro de la iglesia cumplió un año de estar organizado. Con tal motivo estrenó en el programa del 10 de febrero el precioso himno "Al Amparo de la Roca", el cual fué magistralmente interpretado por este grupo de entusiastas jóvenes y señoritas. Para celebrar el aniversario, el Coro hará una visita de buena volúntad a la Iglesia Presbiteriana de Aguada.

Sigue aumentando la asistencia a la Escuela Bíblica. El domingo 17 de febrero solamente faltaron tres para llegar a los 150. Teniendo en cuenta que la membresía de esta iglesia es solo de 48 hermanos, esta asistencia indica interés y entusiasmo. El aumento ha sido progresivo y constante. Las perspectivas para nuestra iglesia son halagadoras, toda vez que la Escuela Bíblica es una gran fuente de candidatos para la membresía.

Pernoctando en nuestra casa han estado el Rdo. Exequiel Alvarez y el Sr. Isaac Díaz, obrero presbiteriano en Las Marías. Estos hermanos visi-

taron a Aguadilla en viaje de predicación.

Las mejores impresiones de la Obra en general del Higuey llevan a sus iglesias la Sra. Lydia Arroyo y Vda. de Maeso, de la Iglesia Luterana "San Pablo" de Puerta de Tierra, y la Sra. María M. Valentine, de la Iglesia Presbiteriana de San Juan. Estas hermanas, junto a la Sra. Estela S. Canelas, de Santurce, visitaron nuestra iglesia este fin de semana.

Samuel J. Vélez Santiago.

CAMPO BAUTISTA

CAGUAS

Viaje a Humacao.—Alrededor de 65 hermanos de Caguas tuvimos el privilegio de escuchar la docta e inspirada palabra del gran misionero Dr. Stanley Jones en el templo evangélico de Humacao. Los que le oímos regresamos con corazones rebosando de inspiración y nuevos propósitos.

Velada de Navidad.—27 de diciembre.—El Cuarto Mago es el título del drama representado. Una vez más estuvo nuestra misionera a la altura de su buen gusto artístico. Los que tomaron parte lo hicieron magistralmente.

Despedida del año.—El sermón de la noche estuvo a cargo del consagrado hermano don Julio Ortega. Sus palabras fueron oportunas e inspiradoras. Al terminar el servicio fuímos invitados a pasar al cuarto de atrás, donde nos sirvieron jengibre sabroso y caliente. La reunión fué amenizada por una orquesta de boca dirigida por el hermano David Cruz López, quien improvisó algunos versos correspondiendo a la música de nuestro aguinaldo.

Ofrenda de Navidad.—Agradecemos al Señor que abrió los corazones y los bolsillos de los hermanos dando una ofrenda que llegó a $390.00, los cuales se usarán para adquirir algunos nuevos escaños de caoba.

Bodas.—El 12 de enero nuestra buena hermana María Rubén Colón se unió en matrimonio al joven Benito Santiago Medina. Han fijado su residencia en Santurce, calle Los Angeles, N° 16.

Ausencia.—Lamentamos profundamente la ausencia de la querida hermana Ledia Amalbert, hija del consagrado ministro evangélico Marcos Amalbert Santiago. Ledia es una hermana capacitada y activa. Se fué para Yauco, donde se casó el 13 de enero próximo pasado. Muchas felicidades les deseamos.

Servicio conmemorativo.—El día 16 de enero celebramos un servicio en memoria del inolvidable hermano Ramón López Delgado. Las palabras vertidas por el hermano José David Rodríguez nos hicieron ver claramente lo bueno que es vivir y morir en el Señor, como vivió y murió el hermano Ramón.

Jira Conjunta de Maestros Bíblicos. —El día 19 de enero fué el día de la gran fiesta para los maestros de Caguas y Río Piedras. Nos reunimos en la casa de la misión en Las Cruces, donde pasamos horas agradables de sincera fraternidad cristiana. Todos salimos satisfechos y con más interés en nuestra labor como maestros.

Regreso de Míriam.— Tenemos el inmenso placer de tener entre nosotros a la bien querida e inteligente hermana Sra. Míriam A. Díaz de Lloreda, quien vino a pasar una corta temporada junto a sus familiares.

I. Quiñones de Aguayo.

CAYEY

En la noche del 22 de enero del año en curso tuvimos el privilegio de tener con nosotras a nuestra querida ex-misionera Srta. Esther Palacios, quien gustosamente accedió a una invitación nuestra para que esa noche nos trajera el mensaje. Su tema: "La Mujer Cristiana en y Fuera de la Iglesia", estuvo magníficamente desarrollado, y mediante el mismo nos exhortó para que continuemos nuestra labor en la iglesia y en la comunidad.

Los jóvenes William Concepción y William Agosto le dedicaron una pieza semiclásica en el harmonio y un himno en la harmónica respectivamente. Un trío de damas la obsequiamos con el himno "La Gloriosa Aparición".

Nuestro pastor el Rdo. Rafael Landrón y Landrón, tomó breves minutos para darnos una reseña corta sobre la vida de nuestra amada hermana Ester Palacios. Al terminar pasamos al salón de actos, donde disfrutamos de un sabroso mantecado y ricas galletitas, y de unos momentos muy agradables e inolvidables en compañía de nuestra ex-misionera. Deseámosle un feliz y placentero viaje hacia los Estados Unidos.

Bautismos.—El día 6 de diciembre pasado fueron bautizados los siguientes nuevos hermanos: Teódulo Suárez, Carmen Vázquez, María Cristina Ortiz, Esther María Ortiz, Juan Concepción, Ana Teresa Cruz de Lamboy, José Norat, Amparo Fonseca, Marina Rivera y Juan González.

Les felicitamos por haber entrado a formar parte de la familia cristiana.

Esmeralda V. de Berríos.

DISCIPULOS DE CRISTO

MOROVIS

Aniversario.—Fué de gran bendición nuestro aniversario, que se celebró en la segunda semana de octubre. En esta ocasión tuvimos el privilegio de oir prominentes oradores del campo misionero. Todos éstos dieron buenos mensajes.

Deseamos grandes bendiciones para el Dr. Francisco Rodríguez, quien nos trajo el sermón de aniversario. Toda la iglesia le escuchó con atención. Gracias, hermano.

Nupcias.—En la noche del 18 de agosto unieron sus destinos los jóvenes sargento Humberto Otero, miembro activo de la Iglesia "Las Cruzadas" de Santurce, y la Srta. Rosa Esther Rivera, miembro activo de nuestra iglesia.

La boda se celebró en nuestro templo, oficiando en la ceremonia los Rdos. Ezequiel Alvarez, Florentino Santana y Esteban Hernández, ministro de Morovis. Fué apadrinada la feliz pareja por el padre del joven Otero y la Sra. Luz M. García de Collazo.

Fueron obsequiados en la casa del pastor al finalizar el acto, donde recibieron felicitaciones de todas sus amistades en general.

Víctor M. Figueroa.

TOA ALTA

Nuestra iglesia celebró la efemérides gloriosa de la Navidad. El día 25 se llevó a efecto un drama representativo del nacimiento, dirigido por nuestro pastor y su esposa. Este drama dejó gratas impresiones en el corazón de los presentes por el hondo significado así como por lo bello que estuvo.

La Asociación de Intermedios, bajo la hábil dirección de la Sra. Sara Allen y la Srta. Lolita Díaz Alfaro, dieron una nota brillante en programa celebrado por éstos en la noche del día 27 en el que hubo poesías, chistes himnos, intercambio de regalos, etc. Todo dentro de ambiente puramente cristiano. Al terminar, la fiesta fuímos obsequiados con rico mantecado y otras golosinas.

Para poner fin a las fiestas de Navidad, se llevó a efecto un programita en la mañana del día 30 auspiciado por la Clase de Primarios y en la que tomó parte la iglesia en general. Fué abierto el programa con un mensaje pronunciado por el hermano Sr. José H. Dávila en torno al significado de la Navidad. Dieron nota agradable en este programa las simpáticas señoritas Sylvia Morales y Laura Rivera por la forma magistral en que declamaron para el público reunido en la iglesia. En esta fiestecita, como en la de los Intermedios, hubo intercambio de regalos y golosinas en general.

Fué la nota culminante de la Navidad, cuando en la tarde de este día bajaron a las aguas bautismales tres

nuevos hermanos. Con estos tres llega a diez el número adquirido por esta iglesia en 1945. Esto nos demuestra que la tarea es dura, aunque el éxito seguro.

Aprovecho estas notas para desear, en nombre de esta iglesia, múltiples bendiciones en el Año Nuevo a todos los hermanos de otras iglesias, así como a pastores y misioneros en general.

Leandro Morales Cedeño.

CIALES

Fué inmensa la alegría que experimentamos todos al escuchar nuevamente a nuestro muy querido hermano, el Rdo. Rogelio Archilla, después de una ausencia muy prolongada.

Es el Rdo. Archilla hijo muy querido de esta iglesia, y realmente su presencia nos es muy grata. El mensaje que nos dió el domingo en la noche fué muy inspirador y de gran provecho para todos. Volverá a honrarnos con su presencia el domingo 10 de abril, si así Dios lo permite.

Que las bendiciones del cielo sean derramadas sobre él es nuestro deseo.

Emilia Barrio.

IGLESIA EVANGELICA UNIDA DE PUERTO RICO

YABUCOA

Ha venido a trabajar entre nosotros el joven pastor Rdo. Ismael Castillo. Con este obrero del Señor Jesucristo, nuestra iglesia ha ido creciendo de manera positiva.

Con la ayuda de nuestro pastor se ha reorganizado la Sociedad de Esfuerzo Cristiano. Se vienen desarrollando en esta sociedad nuevas actividades, y se han trazado sendos planes que redundarán en beneficio provechoso para nuestra iglesia. La directiva recién electa para esta sociedad está compuesta por los siguientes jóvenes: Srta. Eneida Donato, presidenta; Srta. Julia de León, vicepresidenta; Srta. Carmina de León, secretaria; Sr. Angel Higinio Morales, tesorero; Srta. Jacobina de León, consejera; Manuel Delgado, corresponsal.

En la Sociedad de Damas el entusiasmo es desbortante. Han reorganizado de nuevo la sociedad, teniendo ahora las siguientes hermanas en la dirección de la misma: Sra. Angela Q. de León, presidenta; Sra. Delia Rivera de Castillo, vicepresidenta; señora Sixta R. de Donato, secretaria; y Sra. Victoria R. de Peña, tesorera. Estas hermanas han acogido con gran simpatía la sugerencia del pastor de celebrar en los hogares servicios evangelísticos, de los cuales ya hemos visto resultados sorprendentes.

Cuenta también nuestra iglesia actualmente con una tropa de Niñas Escuchas, recientemente organizada, y que funciona bajo la dirección de la hábil Srta. Gladys Ortiz, hija amantísima de nuestro amado hermano don Andrés Ortiz. Esta tropa será una buena ayuda para nuestra iglesia.

Se halla entre nosotros el activo superintendente de escuelas, Sr. José R. López, quien procede de la Iglesia Presbiteriana. Este hermano viene cooperando activamente en nuestra obra local, y ha resultado ser uno de esos cristianos que saben en quien han creído.

Manuel Delgado.

PEÑUELAS

En la noche del 15 de enero de 1946 se reunió la iglesia con el propósito de instalar a su nuevo pastor. Después del devocional a cargo del Rdo. Adolfo Camacho, pasamos a escuchar el mensaje de la ocasión por el Rdo. M. E. Martínez, resultando muy al alcance de las circunstancias, pues dicho mensaje fué una amable y sabia invitación a la congregación a cooperar con su Pastor.

Inmediatamente se pasó al acto de instalación. Ofició el Rdo. M. E. Martínez presentando al Rdo. Camacho a la iglesia y responsabilizando a éste a cumplir fielmente sus deberes como Ministro de Dios ante la iglesia y como ciudadano digno ante la comunidad.

Presentó las indicaciones de ritual a la iglesia el Sr. Israel Bracer. Sencillas pero refinadamente inspiradoras fueron las palabras de este buen hermano a la grey. Le fueron señalados sus deberes para con su Pastor, para con cada uno de los miembros en sí y para con el pueblo.

Cuando hubo terminado todo el ritual de rigor, le fué concedido un turno al nuevo obrero, el Rdo. A. Camacho. Este, con su acostumbrada franqueza y fácil expresión, hizo las siguientes manifestaciones: "Por más de 23 años he dedicado toda mi vida al servicio del Señor, y sólo me resta ofrecer el resto de mis días para seguir sirviendo a El y a la iglesia, predicando el Evangelio del Cristo que me ha salvado. Quiero decir a los representantes del Comité de Distrito y a la Iglesia, que estoy en la mejor disposición para ofrecer mi humilde cooperación tanto a la Junta como a la Iglesia."

Quiera el Señor bendecir su iglesia en este pueblo, en toda la Isla, y en el mundo entero.

A. Rodríguez Arroyo.

VILLALBA

Matrimonio.—El día 3 del presente mes de febrero unieron los destinos de su vida la joven pareja Sixto Rafael Rodríguez García y Carmen Lydia Acosta González, miembros de la congregación en el barrio Romero de esta municipalidad. La ceremonia tuvo lugar en la iglesia central, siendo apadrinados los contrayentes por los esposos don José E. Landrau y doña Rosa García de Landrau, distinguidos simpatizadores de la obra evangélica.

Visita.—El segundo domingo de febrero estuvo con nosotros todo el día el Rdo. Harry E. Zech, nuestro Misionero General, quien nos acompañó por la tarde a la capilla de Romero, donde encontramos una nutrida reunión de escuela bíblica dirigida por la joven hermana Julia Zayas. El Rdo. Zech dió un saludo y algunas palabras de estímulo a los hermanos allí presentes, saliendo en dirección al barrio El Pino, donde encontramos una reunión de 112 almas esperando recibir el mensaje del Señor contenido en la lección dominical de esa fecha. Aquí también el Rdo. Zech dió su mensaje, manifestando la grata impresión que le causaba el interés demostrado por los habitantes de la comunidad en los asuntos del Reino. Cinco nuevos miembros fueron añadidos a la iglesia en esta ocasión, oficiando nuestro pastor en la solemnidad del bautismo.

Por la noche en nuestra iglesia central hubo una preciosa manifestación de entusiasmo evangélico. La nave de nuestro templo se vió llena de hermanos y amigos ávidos de escuchar el precioso mensaje que en esa ocasión nos trajera el Rdo. Zech. La Junta Prudencial de la iglesia tuvo su reunión especial con el representante de la Junta, y de manera jubilosa aceptaron asumir la responsabilidad del aumento proporcional al sostenimiento pastoral y continuarlo hasta alcanzar el sostenimiento propio.

DISTINGUIDO METODISTA NOS VISITA

En nuestras oficinas nos visitó el distinguido metodista Dr. John C. Bieri, miembro de la Conferencia Metodista de Filadelfia. Venía acompañado de nuestro amado compañero Rdo. Jorge Richardson, pastor de la Iglesia Metodista de Ponce.

El Dr. Bieri se ocupa de pronunciar conferencias sobre aventuras interesantes misioneras, y hasta la fecha ha visitado 64 países en interés de las estaciones misioneras y de las colonias de leprosos. Es hombre simpático que invita a la amistad en la primera oportunidad que se le conoce.

Deseamos al distinguido visitante grata estadía en Puerto Rico y éxito completo en la importante labor que realiza.

ECOS DEL CAMPO METODISTA

Jorge N. Cintrón, Redactor.

Apartado 194, Playa de Ponce.

Al comenzar: En la última reunión de la Junta de Directores de la revista "Puerto Rico Evangélico", se acordó solicitar de cada una de las denominaciones que cooperan en la publicación de este periódico, que nombrase un redactor que se encargara de recibir las noticias de las iglesias y preparar debidamente una página para cada edición del periódico.

Esta reforma cumple dos propósitos. Ayudar un poco al director-administrador en sus múltiples tareas, y además las noticias de las iglesias de cada denominación tienen un sitio más seguro en sus respectivas páginas. Esperamos que nadie vea en esta labor la más mínima posibilidad de "énfasis" sectarista. Por lo menos este redactor asegura que no usará estas columnas para entorpecer la inevitable marcha de los evangélicos puertorriqueños hacia la Iglesia de Cristo en Puerto Rico, donde respetando nuestras respectivas tradiciones, liturgias, gobiernos y teologías, haremos un esfuerzo común de unión en el nombre de nuestro Señor. Eso mismo esperamos de los que asuman labor similar por las otras denominaciones.

Respondiendo a la solicitud de la Junta de Directores, en su última sesión anual, la Conferencia Metodista me eligió para desempeñar esta labor. Queriendo hacer lo mejor en beneficio de todos, aprovecho esta ocasión para recordarle a los corresponsales de las iglesias metodistas y de sus sociedades, que de ahora en adelante y hasta que se indique lo contrario, deberán enviar sus noticias e informes al Rdo. Jorge N. Cintrón, Apartado 194, Playa de Ponce, P. R.

Debo indicarles que deseamos servir a los 26 cargos pastorales de nuestra iglesia siguiendo un orden de turnos. Es imposible complacerlos a todos en cada edición. Recordando que el espacio de sus noticias termina donde empieza el de los demás, solicitamos que las noticias sean breves y específicas. Evite el lirismo azucarado. Infórmenos aquellas actividades ya realizadas y sus resultados. Lo que usted nos diga debe interesarle a otros, además de usted. Nos reservamos el derecho de la tijera en beneficio de la página y de los lectores y con el mejor espíritu.

Río Piedras—Pastor, Rdo. Jorge Rivera.

Hogar de Plácemes: En la noche del 31 de enero de 1946, nació en el Hospital Presbiteriano la preciosa niñita Marlyd Esther Martínez Rodríguez, primogénita de los esposos el Sargento Sigfredo Martínez y Sra. Lydia Esther Rodríguez. La nueva cristiana será grato obsequio para su padre ausente y motivo de gozo para su mamá y sus abuelos don Rufino Martínez y doña Aramita. Nuestra iglesia abre su Departamento de Cuna para recibir con regocijo inmenso a Maryld Esther.

Playa de Ponce—Pastor, Rdo. Jorge N. Cintrón.

Bautismos.—Ante el altar de nuestra iglesia han sido presentados para ser bautizados los niños: Carmela Jeanette Paronich, Francisco Santana Quiñones y Migdalia Quiñones. Todos pertenecen a familias de nuestra congregación.

Escuelita Diaria.—Con una matrícula de 40 alumnos y bajo la dirección de la Profesora Sra. Priscila Q. de Santana, nuestra escuela sigue adelante. Recientemente y gracias a la cooperación del Plan de Emergencia repartimos ropa a los alumnos pobres.

Ponce—Pastor, Rdo. Jorge Richardson.

Regresan los veteranos.—Acaban de llegar procedentes del Ejército el joven William Richardson, hijo de nuestro pastor y por mucho tiempo el organista oficial de nuestra iglesia. Ya debidamente licenciado, le tendremos nuevamente en nuestro coro.

Próxima Conferencia.—En su última sesión anual celebrada en San Juan la Conferencia Metodista seleccionó nuestro templo como sitio de reunión para la 46 Conferencia en febrero de 1947.

Asamblea de la Sociedad Insular de Damas.—Se reunirá en nuestro templo durante el mes de junio. Oportunamente se indicará el día.

El Presidente del Congreso de la Juventud Evangélica de Puerto Rico lo es desde hace algunos días nuestro hermano don Angel Lahoz. Felicitaciones.

Guardarraya—Pastor, Rdo. Pedro Félix Velázquez.

Nuevamente viene a pastorear nuestra congregación el Rdo. Pedro F. Velázquez, quien a la vez es pastor de la hermana iglesia de Patillas. Aunque muchas familias de la congregación se han trasladado a otras comunidades, siempre hay un grupo de fieles hermanos dispuestos a cooperar en la evangelización de este barrio.

Enferma.—Muy grave estuvo la hermana Josefa Cintrón de Collazo. Gracias a la atención médica y a los cuidados espirituales de nuestros hermanos, su salud ha mejorado un poco. Esperamos las oraciones de todos los fieles por el pronto restablecimiento de tan apreciada hermana.

Hacia Playa de Ponce.—Se ha ido el joven Efraín Collazo, donde coopera con la Iglesia Metodista a la vez que continúa sus estudios de escuela superior. También reside en aquella comunidad doña Paula Figueroa, madre del compañero Rdo. Jorge N. Cintrón.

Hacia Río Piedras, marcharon las familias Riefkhol-Rivas y Toro-Calders, amigo de nuestra iglesia.

Han vuelto los jóvenes.—Ya están entre nosotros los jóvenes José y Rafael Vallés y Tomy Vera Acevedo, licenciados del Ejército. Nuestra Iglesia los saluda y les da la bienvenida.

A Todas las Iglesias Metodistas

En la última Conferencia Anual nuestro obispo recalcó el carácter evangelístico de este segundo año de la Cruzada por Cristo. El blanco para la Iglesia Metodista en todas sus áreas es de 1,000,000 de nuevos miembros durante el 1946. Evitando la tentación inflacionista de los números, cada iglesia metodista en Puerto Rico tiene su cuota en esa gran tarea. Necesitamos ganar más vidas para Cristo y una de sus Iglesias. Debemos cumplir la misión evangelizadora abriendo nuevos campos de predicación; usando predicadores laicos, las Fraternidades de Jóvenes y poniendo en acción todos aquellos recursos evangelísticos propios de un movimiento vivo y dinámico. Aún hay muchos lugares dentro de nuestra jurisdicción y de los cuales somos responsables, que carecen de quien les predique y les enseñe. Esperamos que cada congregación se una a su pastor de todo corazón para cumplir nuestra parte como iglesia evangélica en Puerto Rico.

REGALE O VENDA UNA CAMPANA

La Iglesia Metodista de Patillas solicita se le regale o se le venda a precio módico una campana. Si usted quiere regalar o vender una campana usada o como usted quiera a esta progresista congregación, diríjase a:

Rdo. Pedro Félix Velázquez,
Patillas, P. R.

ESCUELA BIBLICA

A cargo del Rdo. José A. Luciano.

Lección para Marzo 3, 1946.

Tema: Un Pueblo encuentra su Tierra. Josué 1:1-4; 23:1-11.

Lectura Devocional: Deuteronomio 11:1, 8-12.

Texto Aureo: "Y bendecirás a Jehová tu Dios por la buena tierra que te habrá dado." Deut. 8:10.

Tiempo: La conquista de Canaán empezó 1451 A. de C.

Lugar: Palestina.

INTRODUCCION

Nuestro Dios nos ofrece grandes y ricas bendiciones, pero a la vez nos enseña que es necesario para hacernos acreedores de esas bendiciones, mostrar nuestra fe en El y pagar el precio que se demande. Al pueblo de Israel le fué prometida la tierra, pero para llegar a ella fué necesario el largo peregrinaje por el desierto, en el cual aprendieron a conocer mejor a Su Dios, y que fuera para ellos la escuela que les pondría en posesión de la tierra.

BOSQUEJO

I. El comandante. Josué 1:1.

1. Josué, caudillo en sustitución de Moisés, quien murió antes de iniciarse la conquista de la tierra.

2. Se corrobora que el caudillaje del pueblo de Dios estaba divinamente provisto.

II. El país. Josué 1:2-4.

1. La tierra había sido divinamente provista.

2. La extención de la tierra. "Todo lugar que pisare la planta de vuestro pie."

Nótese que el pueblo de Israel nunca conquistó toda la tierra que le había sido prometida.

III. La conquista. Josué 23:1-5.

1. Paz. Dios le dió descanso de sus enemigos.

2. Poder. Las naciones hostiles habían sido conquistadas.

3. Toman posesión de la tierra que les había sido prometida.

4. Piedad. El Dios que les acompañó en la conquista demandaba culto y adoración.

5. Progreso. Ellos podían demostrar al mundo que "Bienaventurada la gente de quien Jehová es su Dios."

IV. La nación. Josué 23:6-11.

1. Amonestación hacia la fidelidad y cumplimiento de la ley.

2. Amonestación contra la idolatría.

3. Promesa de triunfo. Uno con Dios vencerá a mil enemigos.

4. Amonestación hacia el cuidado del alma y el amor a Dios.

Aplicación

Los cristianos caminamos a través del desierto de la vida hacia la Canaán Celestial. Aprendamos a conocer bien a nuestro Dios en este mundo, haciendo su voluntad, y esto nos servirá de aprendizaje para la nueva Patria.

Temas para los Departamentos

Párvulos: Pan Cotidiano.

Principiantes y Primarios: En Una Nueva Tierra.

Intermedios: Entrando a la Nueva Tierra con Dios.

Tema para las Sociedades de Jóvenes

¿Qué es el Protestantismo Cristiano? Juan 3:16; Rom. 1:16-17.

Lección para marzo 10, 1946

Tema: Un Pueblo en Confusión. Jueces 2:7, 11, 16-23.

Lectura Devocional. Deuteronomio 30:15-20.

Texto Aureo: "El Señor es mi ayudador; no temeré." Hebreos 13:6.

Tiempo: 1426 a 1102 A. de C.

Lugar: Palestina.

Lectura suplementaria: Todo el libro de Jueces.

INTRODUCCION

El libro de los Jueces nos presenta la historia del pueblo de Israel y de sus gobernantes desde la muerte de Josué hasta el nacimiento de Samuel. Esta historia abarca un período de 3 siglos, que pueden sintetizarse de la siguiente manera: Caída, castigo, arrepentimiento, perdón; repitiéndose esta situación un sin número de veces, mostrando así el Señor su paciencia y longanimidad para con su pueblo.

BOSQUEJO

I. La declinación nacional. Jueces 1:1-2:15.

1. Desobediencia a Dios.

a. No echaron sus enemigos como les había sido ordenado.

b. Sirvieron a los Baales.

II. Liberación de Israel por medio de los jueces. Jueces 2:16-16:31.

1. Historia de esta época sintetizada:

a. Apostasía, arrepentimiento y rescate.

b. Historia de los jueces principales.

c. Consejos de los jueces desechados y la idolatría.

d. Nuevo pacto de Dios con su pueblo.

III. Dos historias que indican la decadencia moral y religiosa. Jueces 17-21.

1. Michas establece un ídolo en su casa y emplea un levita para ser sacerdote delante de él.

2. Historia del ultraje de Gabaa revelador de la corrupción de la tribu de Benjamín.

3. Decadencia moral y religiosa de un pueblo lleva a la anarquía y a la ruina.

APLICACION

1. El olvido de Dios trae como consecuencia el desastre, ya sea de la nación como del individuo.

2. "No os juntéis en yugo desigual." dijo Cristo. Un matrimonio entre personas de distintos ideales religiosos pone en peligro la fe del verdadero adorador.

3. La historia de los jueces nos muestra la paciencia de Dios para con el pecado. Siempre está dispuesto a perdonar al que a El acude humillado.

Temas para los Departamentos

Párvulos: La Oveja Perdida.

Principiantes y Primarios: Gedeón, el Valiente Caudillo.

Intermedios: El Resultado de Olvidar a Dios.

Jóvenes y Adultos: Un Desastre Nacional y una Liberación.

Tema para las Sociedades de Jóvenes

Lo que el Cristianismo significa para Mí. Gál. 5:22-6:10.

(Viene de la página 9.)

fuerte como el arrayán. Sus deseos son de que Dios le conceda algunos años más de vida para seguir su obra de bien, en pro de las almas. A esa petición de su alma, nosotros respondemos con toda sinceridad: "¡Que así sea!"

RINCON DEL DIRECTOR

CALAMIDADES Y ROBOS

La Iglesia Romana, con todo su ejército de santos y santas milagrosos, no puede evitar las calamidades. Hace poco en México un tren que iba lleno de peregrinos para visitar a cierta virgen "milagrosa", se fué por un despeñadero con su consiguiente saldo de muertos y heridos. No hace mucho dimos cuenta en este mismo sitio de una repetición de la catástrofe en el Ecuador, donde 121 personas murieron destrozadas y centenares fueron heridas, muchas de ellas de gravedad. Y todo por ir a rendir homenaje a una virgen de madera, parte integrante del negocio religioso más grande que registran los anales de la historia.

La iglesia está de malas con la naturaleza, pero también está de malas con los hombres. Los ladrones no respetan los templos para cometer sus fechorías, en las propias narices de los santos y santas milagrosos, quienes al parecer se confabulan con los malhechores, pues en presencia del hecho nefando no dicen ni esta boca es mía.

Es ahora en Nicaragua, según noticias de un periódico de Managua que tenemos a la vista, donde se realizan los hechos más escandalosos de profanación. En el pueblo La Paz Centro, los ladrones entraron al templo católico y cargaron con todo, incluyendo al San Judas Tadeo y su alcancía que contenía las "economías de todo un año." Aquí el santo optó por marcharse con su raptor a la buena, parece que disgustado por la actitud de codicia del páter, quien no se daba por satisfecho con el dinero que ya había colectado. ¡Cuando los mismos santos prefieren irse con un ladrón vulgar, así estarán las cosas en la iglesia!

En otra población, Diriá, la cosa es más seria y trágica, pues aquí los ladrones cargaron con el cáliz y la custodia. Según la doctrina católica, el cáliz contiene **la sangre de Cristo**, y en la custodia se expone el **Santísimo**. Mucho valor se necesita para cargar con cosas tan **sagradas**, pero mucho más valor necesitan los santos para permitir que manos pecadoras profanen "la sangre de Cristo" y el "Santísimo."

Menos grave fué la falta cometida en Matagalpa por una infeliz mujer, Victoria Díaz, quien, aguijoneada por el hambre, entró al templo y echó mano a una alcancía. Su argumento parece ser el siguiente: Yo tengo hambre, y como los santos no comen y el cura se da vida regalada, ¿qué de malo tiene que yo me haga dueña de estos chavos para comer? Los santos, testigos del robo, parece que también estaban de acuerdo con la mujer, pues no le dijeron nada, pero el cura, pensando de otra manera, puso el caso en manos de la policía, y la pobre Victoria Díaz fué a parar a la cárcel.

Hay dos cosas realmente interesantes en estos hechos. La burla de la Iglesia Romana al pretender engañar a la gente con sus santos de madera, es contestada en forma muy elocuente por los ladrones que demuestran el mito de los poderes milagrosos de los santos. Porque si estos dioses pequeños tienen poder para curar enfermos, hacer prosperar los negocios, salvar a uno de dificultades, etc., etc., ¿cómo es que carecen del don milagroso para evitar que un tren se vaya por un precipicio, salvando así de una muerte trágica a los que van precisamente a adorarlos? ¿Cómo no usan ese poder mágico para evitar el robo del dinero que se supone es para ellos? ¿Y cómo, como en el caso de San Judas Tadeo, se dejan robar del ladrón como si estuviesen mejor con éste que cerca del sacerdote?

El otro hecho triste pero real es que todos estos ladrones son..... pues muy católicos. No son protestantes. Son educados en el seno de la Iglesia Católica. ¿Prueba? Id a las cárceles y preguntad por la afiliación religiosa de los que están allí; preguntad a los borrachos, adúlteros, asesinos, etc., y casi sin excepción os dirán que pertenecen a la única y verdadera religión que hay en el mundo, la que tiene el derecho de la exclusividad. Estos ladrones de cosas sagradas han demostrado que tienen muy buena amistad con los santos de la iglesia, que conocen muy bien la religión y que la han tomado por su lado práctico. Con ellos la Iglesia está cogiendo el fruto de sus labores. Hace algún tiempo un connotado ladrón mexicano fué encontrado de rodillas frente al altar de la Guadalupe rezando. ¿Arrepentido? Pues nada de eso. Dando gracias a la Virgen porque le había ayudado y sacado con bien en sus múltiples fechorías. Una parte de los robos eran para su protectora, a fin de que continuara bendiciéndolo en su labor. Lo único desagradable fué que la policía, que no estaba de acuerdo ni con el protegido ni con la protectora, le echó mano y lo metió en la cárcel para largo rato.

Mientras la Iglesia Romana en estos países latinoamericanos continúe tratando de mantener al pueblo en la ignorancia, engañándolo y fanatizándolo, no es nada de extraño que cosas como éstas y aún peores sucedan. La mala semilla no puede dar sino malos frutos. Los malos maestros no pueden tener sino malos discípulos.

LOS JESUITAS AYUDARON EN EL ESCAPE DE SCORZA, CRIMINAL DE GUERRA FASCISTA

La historia de la huída en el pasado diciembre de Carlo Scorza, secretario que fué del partido fascista y quien se hallaba detenido como presunto criminal de guerra, lee como algo venido de la Edad Media, y parecería increíble como invención anticatólica si no fuera relatada por la prensa responsable de Nueva York.

Disfrazado de sacerdote jesuita, Scorza fué hospedado por los jesuitas en su Colegio de San Aloysius cerca de Milán. Según PM de diciembre 20, "la policía dió con Scorza el sábado (diciembre 15) y lo arrestó, pero luego lo dejó ir por haber asegurado los jesuitas que era un sacerdote." Al volver la policía, ya Scorza había tomado las de villadiego, y la excusa única de Pietro Costa, el rector jesuita del colegio, fué la de que él había aceptado a Scorza "de buena fe como jesuíta." Acto seguido la policía detuvo a los jesuitas en su propia residencia.

Se dice que el general Roatta y otros criminales de guerra fascistas, lograron escapar en connivencia con el Vaticano."

The Converted Catholic.

EPITAFIO DE UNA TUMBA EN MADRID

"Si no eres estraperlista, militar o del clero, en el próximo invierno aquí te espero."

DE TODO UN POCO

SEAMOS TOLERANTES

Como quien cultiva flores por deleite, por delicado buen gusto, por aristocracia del espíritu, hay que cultivar la tolerancia para todo lo que no es verdadero y claramente esencial.

La tolerancia para con las ideas; los sentimientos, las aficiones y las flaquezas ajenas, constituye una de las más grandes pruebas de superioridad espiritual, de bondad y de cultura.

Cuanto más egoísta, petulante o tosca de alma es una persona, mayor es su intolerancia para con los demás, mayor su incomprensión y su falta de respeto hacia las ideas e inclinaciones ajenas.

Nadie puede atribuirse el monopolio de la sensatez, de la sabiduría y de la virtud sin impertinente grosería, que se traduce, al cabo, en una fealdad más de la vida.

Constancio C. Vigil.

* * *

NUNCA TENDREIS QUE ARREPENTIROS

De usar buenas palabras. De hacer lo mejor que podáis. De ser bondadosos con los pobres. De oír antes de juzgar. De pensar antes de hablar. De pedir perdón cuando erráis. De hacer a otros felices.

* * *

SOCRATES

Una de las cualidades más notables de Sócrates era una serenidad de ánimo que ningún accidente, ninguna injuria y ningún maltrato podían alterar. Dicen, sin embargo, que este filósofo había nacido fogoso y violento, y que su rara paciencia era el fruto de los esfuerzos que hizo para vencerse. Habiendo recibido un día un brutal y vigoroso bofetón, se limitó a responder sonriendo: "Es sensible el no saber cuándo debe uno cubrirse la cabeza con un casco."

* * *

EL GALLO Y LA PERLA

Un gallo roba una perla,
y al punto se va a ofrecerla,
sin más ni más, a un joyero.
"Ha de ser fina—le dijo—
pero yo un grano de mijo
a toda perla prefiero."

Hereda cierto ignorante
un manuscrito. Al instante
va a llevárselo al librero.
Dice: "Ha de ser cosa rica,
pero una moneda, aún chica,
yo a todo libro prefiero."

Lafontaine.

* * *

EL "QUEEN MARY"

Cuando se construyó el gran trasatlántico "Queen Mary" (botado en 1934), sus camarotes fueron calculados para 2,100 pasajeros, y sus máquinas de 158,000 HP debían darle una velocidad de 32 nudos. En 1938 arrebató a su rival francés, el "Normandie", la cinta azul (distinción por el cruce más veloz del Atlántico). Durante la guerra, el "Queen Mary" fué uno de los principales transportes militares aliados. Llevaba a veces más de 15,000 soldados. En total transportó más de 500,000 soldados norteamericanos y 100,000 británicos. Durante ese tiempo su capitán fué el comodoro retirado, sir Jaime Gordon Bisset, de la Cunard White Star Line. En su informe que dió, explicó que "el 'Mary' no vió un solo submarino en todos sus viajes, nunca disparó sus cañones contra un enemigo ni se hizo fuego contra él. Nadie fué arrebatado de sus puentes por las olas. Ningún soldado norteamericano murió a bordo por motivo alguno." El barco no iba en convoy, sino siempre solo, y encontraba la seguridad en su velocidad.

* * *

NOTAS DE COLOR

El coronel encargó con suma insistencia al cocinero negro que el pavo de Tranksgiving fuera de corral, cebado con maíz.

Llegó el día y el coronel se encontró ante un hermoso y bien condimentado pavo. Trinchó, frunció el entrecejo, volvió a trinchar, y mandó a venir al cocinero.

—¿No te dije que pusieras un ave de corral?—preguntó con voz de trueno.

—Sí mi coronel, y eso he servido: un ave de corral cebada con maíz.

—¿Y esos perdigones.....?

—Eran para mí—farfulló el cocinero negro presa de la mayor inquietud—pero, por fortuna, le dieron al pavo. **—Selecciones**

* * *

DENTRO DE LA MAR

Aquel que no ha aprendido que todos los vientos que soplan son favorables para el cielo, es un aprendiz y no un maestro. La única cosa que no ayuda a nadie, es una calma muerta. No importa de dónde proceda el viento, pero ya venga del Norte o Sud, del Este u Oeste, todo ayuda hacia aquel bendito puerto. Procura una sola cosa solamente: mantente bien dentro de la mar, y entonces no tengas miedo a los vientos tormentosos. Imitemos en nuestras oraciones a aquel anciano hombre de Cornwall, quien en sus oraciones decía: "Oh, Señor, envíanos dentro de la mar—dentro donde hay bastante profundidad. Aquí estamos tan cerca de las rocas, que con el soplo de viento más pequeño del diablo, todos seremos destrozados. Señor, envíanos dentro de la mar, en la profundidad de las aguas donde tengamos espacio suficiente para obtener una gloriosa victoria."

Mark Guy Pearse.
Manantiales en el Desierto.

* * *

CURA PARA LA TIFOIDEA

Un producto afín a la penicilina, llamado estreptomicina, ha sido empleado con éxito en el tratamiento de la fiebre tifoidea, enfermedad para la cual no se conocía cura positiva hasta la fecha. Por supuesto, esta aplicación de la estreptomicina está todavía en su fase experimental.

* * *

EN VERSO

Ortiz, yo llego a creer
(aunque ha que naciste, Ortiz,
treinta años), que tu nariz
no ha acabado de nacer.

¿Qué años a tener tengo?—
preguntas.—Ninguno, digo.—
¿Cómo es así?—Prontico, amigo;
los que tuve no los tengo.

* * *

MIRARSE EN EL ESPEJO

Un zapatero de portal, viendo pasar un borracho, que no podía tenerse en pié, dijo a sus amigos:

—Ved ahí como estaré yo el domingo.

* * *

PASATIEMPOS

Solución a los pasatiempos anteriores:

Al número: **Numeroso.**

A la charada: **Charada.**

Puerto Rico Evangélico

"Pro Christo"

ABUNDANCIA Y MISERIA

Mientras en la casa del rico hay fiesta, comida y alegría en abundancia, abajo, en las mismas escaleras, la desgracia humana, ejemplificada en andrajoso pordiosero, pide un mendrugo de pan, una sola migaja de las caídas de la mesa del gran señor. No sólo se le niega ésta, sino que se le ordena a marcharse en el acto. Cuadro típico de la vida, donde abundancia y miseria, humildad y soberbia, son vecinas.

MAYAGUEZ SAN JUAN PUERTO RICO HUMACAO PONCE

DE TODAS PARTES

NOTICIAS DEL JAPON

El sistema escolar ha sido reorganizado para eliminar la enseñanza del militarismo juntamente con la abolición del Shintoísmo nacional, el cual unía la religión con el ultranacionalismo. La nueva ley electoral prohibe la intromisión del gobierno en las elecciones, y da el derecho del voto a todo japonés mayor de 20 años, mujeres y hombres. La antigua ley sólo concedía el voto a los hombres de más de 25 años. Se estima que unos 25 millones de mujeres tendrán derecho al voto.

Nuestras promesas de ayer ya pagan dividendos. Los japoneses recuerdan las hojas sueltas que les lanzamos desde el aire por millones, en las cuales les asegurábamos buen trato. La Declaración de Potsdam, impresa en japonés y llovida sobre las islas japonesas, se ha convertido en documento digno de crédito. En ella se prometía que el pueblo no sería esclavizado, y la gente a las órdenes del general MacArthur gradualmente se han dado cuenta de que las acciones siguen a las palabras.

Los misioneros llamados

La memoria japonesa ha vuelto al pasado. La gente recuerda a los misioneros cristianos y sacerdotes que años atrás habían tratado de enseñarles una nueva vida, enfatizando los derechos, la libertad y la dignidad del hombre del pueblo. Estos preceptos cristianos atrajeron la atención de muchos japoneses, pero por motivo de que eran contrarios a los objetivos de los militaristas, fueron echados a un lado.

Todo se ha hecho claro ahora que se reflexiona. Por razón de que la democracia es solamente un instrumento del Cristianismo, ambas han sido consideradas como una sola cosa en la mente japonesa.

No es tal vez extraño el hecho de que haya un gran resurgimiento del cristianismo en Japón ha medida que los planes de ocupación se llevan a cabo. Miles de japoneses que años atrás habían aceptado el cristianismo en su fuero interno, vienen públicamente confesando su adherencia a las iglesias cristianas.

Los evangelistas activos

Casi todos los días los evangelistas japoneses predican a miles de personas, y las iglesias cristianas se llenan a toda capacidad. Los convertidos se cuentan por centenares. Y éstos no son los "cristianos de arroz" de otros tiempos, porque ahora los evangelistas no tienen arroz que ofrecer. Tampoco los japoneses se unen a las iglesias en la esperanza de recibir favores de los hombres de occidente.

Ha circulado la noticia de que la emperatriz Dowager, madre de Hirohito, ha comenzado a leer lá Biblia diariamente y a orar. Y antes de que el mismo emperador repudiara su divinidad, se dice que ya se había interesado en la lectura de la Biblia.

El más activo de todos los evangelistas cristianos es Toyohiko Kagawa, quien ha estado en prisión varias veces desde 1937 por tratar de continuar su predicación y trabajo de ayuda en desafío abierto a las autoridades militares. Frágil y desnutrido, Kagawa empezó de nuevo a predicar como nunca antes lo había hecho. Se levanta a las tres de la mañana a preparar sermones y planear las actividades benéficas del día. Con un pase del gobierno para viajar en los trenes, sale de Tokyo y visita otras muchas ciudades. A un inquiridor ansioso que le habló de su condición física, le dijo que ahora no "tengo salud pero sí fuego interior."

Visión del Japón

El general MacArthur, cuya fe espiritual es profunda y viva, contempla con regocijo esta joven y creciente revelación espiritual.

Las masas japonesas empiezan a mirarlo, no como su conquistador, sino como su emancipador. Se arremolinan alrededor de él por centenares cuando sale a la calle. Se agrupan alrededor de los edificios en que él entra o sale sólo para verle.

Estas gentes, cuyos ojos están abiertos, no nos causan ninguna dificultad. Nuestra ocupación no tiene precedentes. Puede conducir a grandes cosas en Oriente.

CATOLICOS Y PROTESTANTES PUEDEN COOPERAR

Otro ejemplo de cooperación católico-protestante en Alemania, además del ya mencionado entre la Iglesia Evangélica de Hesse y la diócesis católica del Mainz, es el que se informa tiene lugar en Paderborn. El movimiento es oficialmente una sociedad compuesta de miembros de ambos credos, y provee una base para la cooperación entre las iglesias.

Ciertos problemas comunes constituyen la nota clave de esta colaboración: Primero, el mantenimiento de los kindergartens, un número de los cuales fueron perdidos por los nazis. Estos kindergartens, del lado protestante, son atendidos por diaconisas reformadas, quienes reciben su preparación en la única Casa Matriz Reformada que hay en Alemania, en Detmold. Segundo, un trabajo de ayuda interreligioso denominado "Chistliche Nothilfe", con tres miembros católicos y cinco protestantes. El comité abre siempre sus reuniones con oración y lectura bíblica, usando la Biblia de Lutero. Tercero, hay conferencias cristianas auspiciadas por los dos grupos sobre temas acordados. Profesores católicos y filósofos vienen de la Universidad de Paderborn con este propósito.

LA ABOLICION DEL SHINTOISMO

El domingo 16 de diciembre, 1945, por la mañana, los radio escuchas oyeron un anuncio que hace época en la historia del Japón. El general Douglas MacArthur declaró la abolición del Shintoísmo como la religión oficial del Japón,—la ideología compulsoria que llevó a la nación al desastre. El emperador no será reconocido más como divino, ni los japoneses como una raza superior.

PUERTO RICO EVANGELICO

Afiliado a la Asociación de Iglesias Evangélicas de Puerto Rico

Organo Oficial en Puerto Rico de las iglesias Bautistas, Discípulos de Cristo, Evangélica Unida de Puerto Rico, Metodista y Presbiteriana

Director y Administrador:

M. E. Martínez.

Editor: "Puerto Rico Evangélico, Inc."

Precio de suscripción. Pago Adelantado:

Dentro de la Unión Postal, $1.00 al año
En los demás países..... $1.50 al año

Entered as second-class matter July 10, 1912, at the office at Ponce, P. R., under the act of March 8, 1879. Acceptance for mailing at the special rate of postage provided for in section 1108. Act of October 8, 1917.

Toda la correspondencia será enviada a "Puerto Rico Evangélico," apartado 1707, Ponce, Puerto Rico.

Puerto Rico Evangélico

QUINCENARIO DE RELIGION, EDUCACION Y SOCIOLOGIA

"He sido puesto para la defensa del Evangelio." Filipenses 1:17.

Año XXXV. Ponce, P. R., Marzo 10 de 1946 Número 17.

Dale con la misma canción——

Otra Vez la Educación Religiosa en la Escuela

EDITORIAL

DE NUEVO nos vienen con otro proyecto que resucita el viejo debate de la escuela y la religión, el cual, si llega a pasar, obligará al Comisionado de Instrucción a hacer arreglos para permitir a los niños de escuela, durante las horas de clase, asistir a algún sitio para recibir "instrucción religiosa."

Los argumentos que se traen los buenos curas, patrocinadores de la medida, son argumentos de conveniencia, empañetados con un poco de libertad y democracia, de acuerdo con la época y el país en que se vive. Se arguye que la medida ofrecida no favorece a nadie en particular, que hay perfecta igualdad para todos, que se respeta el principio de la libertad. Luego se sigue haciendo historia, y se añade que la escuela y la enseñanza religiosa se armonizan muy bien en los Estados Unidos protestantes, y que lo que es bueno allá debe ser bueno también acá. Y cuando todos estos argumentos no valen, acuden finalmente a la razón más poderosa, también "democrática", de que somos mayoría, y en las democracias son las mayorías las que deciden las grandes cuestiones.

En Puerto Rico y en los Estados Unidos la Iglesia Católica se nos tira por este camino, pero en la América Latina, en España, en Irlanda y en donde quiera que tiene autoridad suficiente, el argumento es otro. En el Perú, por ejemplo, la razón fundamental es la siguiente: la Iglesia no puede permitir que la herejía menoscabe los intereses católicos; la Iglesia sólo tiene derechos y, en consecuencia, los ejercita libremente sin oposición. Aquí no se habla de libertad y democracia, sino de autoridad. La escuela pública está para enseñar religión católica. Los colegios particulares, **aún los protestantes,** si quieren mantener abiertas sus puertas, tienen que permitir clases de religión católica en sus aulas. En toda escuela, sea pública, católica, protestante, masónica o de cualquiera otra ideología, la condición única para que exista es la enseñanza del dogma católico.

En Argentina, considerado como uno de los países más cultos y adelantados de la América Latina, después de 68 años de escuela laica, recientemente se ha pasado una ley, inspirada por la Iglesia Católica, en la cual se obliga la enseñanza católica como parte fundamental del currículo. Las protestas de los elementos liberales, incluyendo las Iglesias Protestantes que constituyen una minoría respetable, han sido del todo inútiles. Pero no nos extraña esto cuando en la Argentina se patrocinan las normas totalitarias, y ya sabemos que la Iglesia Romana florece muy bien a la sombra del totalitarismo.

En Paraguay, según la revista católica "Veritas", de Colombia, la escuela pública es también escuela católica porque hay que respetar "los derechos de la Religión Católica como religión oficial." Eso quiere decir, según la Constitución de dicha república **católica,** que solamente la Iglesia tiene el derecho a la publicidad y al anuncio, por ser "el culto de la Religión Católica que el Estado proteje en esta República conforme a la Constitución."

Por lo que leemos en la prensa que nos viene de todas partes del mundo, sacamos la conclusión de que hay una consigna universal emanada de la Cabeza que se sienta

en el trono de Roma, dirigida a ganar influencia para la Iglesia de todos modos. La educación de la juventud es uno de esos ricos filones que intenta la Iglesia explotar. Hoy, que el Romanismo ha perdido pie en Europa debido a sus errores de diplomacia,

TELEGRAMA

Santurce, marzo 2, 1946.

"Puerto Rico Evangélico",
Ponce.

Asociación Padres y Maestros Escuela Matienzo reunida Asamblea Anual acordó unanimidad oponerse aprobación PS-177 sobre Enseñanza Religiosa Escuelas.

Ninfa Alicia Morales,
Sec. Aso. Padres y Maestros.

se inventa otros expedientes a fin de ganar por un lado lo que ha perdido por el otro. El juego se ve a las claras en el nombramiento de tantos cardenales extranjeros—no italianos—, los que se convertirán en otros tantos agentes papales, cuya única política será alcanzar prestigio, influencia y dinero para una causa espiritualmente en franca bancarrota.

Este es el verdadero motivo de todos estos intentos de monopolio en la escuela pública, digan lo que dijeren nuestros adversarios en religión. ¿Qué le ha importado la educación religiosa del pueblo al clero católico? Porque hay que hacer diferencia entre la enseñanza de dogma y la enseñanza de vida limpia y normas correctas. Roma sabe enseñar mucha doctrina, pero no puede enseñar moralidad cristiana a sus feligreses. No hay más que dirigir los ojos a los millones de católicos de la América Latina, quienes, con enseñanza católica por más de 400 años, ocupan un nivel muy bajo en la ciencia del espíritu. La miseria, la iliteracia y el vicio están acabando con estas pobres gentes. Si en algunos lugares el panorama ha cambiado algo, se debe directa o indirectamente a la influencia de las misiones protestantes.

En Puerto Rico sabemos muy bien lo que se buscan los curas. La orden emanada de la Cabeza es acaparar la escuela pública. Pero aquí existe un gobierno libre y democrático, luego, hay que actuar de distinto modo a como se actúa en España o Latinoamérica. Hay que dar el primer paso, y ese paso debe tener sabor de democracia. Luego vendrá el segundo, también con sabor a democracia; luego el tercero y cuarto, con democracia o sin ella, y cuando la Iglesia haya alcanzado el poder, ¡¡aquí mandamos nosotros, somos un pueblo católico, y afuera con los protestantes!! Así se grita en México. Y algo más que gritar; en México se saca al protestante de un pueblo a punta de bayoneta, o se le deja tendido en el suelo con cuatro balas en el corazón. ¡Y con el visto bueno de su Excelencia el arzobispo Martínez de México!

No queremos que la Religión Católica tenga que ver nada con la Escuela. Hay tiempo demás, fuera de las horas de clase, para enseñar religión. ¿O es que los padres y niños no tienen interés personal en la enseñanza religiosa, y es necesario que la Escuela, de modo arbitrario y obligatorio, pues no puede ser de otro modo, haga que los niños asistan a las clases de religión? ¿No sería mejor que el clero católico diera más educación religiosa **viviendo** la religión, antes que estar pidiendo un privilegio que ya tienen en todos los países católicos sin ningún resultado práctico?

A la ley y al testimonio; los que no vivan de acuerdo con estos principios, es porque todavía no les ha amanecido.

LA CAMPAÑA EN MARCHA

Los pastores y hermanos de las iglesias han acogido con beneplácito nuestra campaña pro "Puerto Rico Evangélico" y están cooperando muy bien.

Piden aumentos en las suscripciones los Rdos. Francisco Colón Brunet, de Río Piedras; Alfredo Rivera, de Camuy; J. L. Santiago Cabrera, de Aguadilla; Doroteo Ramos, de Las Marías y el señor Apolinario Melero, de Vega Alta. Estos son unos cuantos ejemplos.

Usted también puede unirse a este grupo de triunfadores que aman el periódico. Hay muestras gratis a todos los que las pidan. Necesitamos ganar no menos de mil suscripciones en este año.

Escriba hoy mismo pidiendo sus muestras a "Puerto Rico Evangélico", apartado 1707, Ponce.

EL ARCA DE NOE

Por José Corsello.

Nota:—Este artículo fué publicado en la revista italiana "Il Rinovamento", de Nueva York. El Rdo. Corsello es pastor de la Iglesia Presbiteriana Italiana de Jersey City, N. J. Por razón de espacio, sólo publicamos la primera parte, que es la más interesante.

Al terminar la Dispensación de la Conciencia que duró 1656 años, Dios vió la corrupción de los hombres que era grande en la tierra, y que sus pensamientos eran pecaminosos de continuo. El Señor dijo: "Destruiré al hombre al cual he creado de la faz de la tierra." Pero Noé halló gracia en los ojos de Jehová. Noé era hombre justo y perfecto en su generación, y caminó con Dios. Noé y Enoc son los dos personajes antidiluvianos de los cuales se ha dicho "que caminaron con Dios." (Gén. 5:24-6:9.)

Enoc, que fué trasladado y no pasó por la muerte" (Hebreos 11:5), es tipo de los santos que han de ser "arrebatados" antes de la Gran Tribulación. (Tes. 4:14-17). Noé, preservado durante el Diluvio, es el tipo de la gente de Israel, de los que han de ser igualmente preservados a través de la tribulación. (Jer. 30:5-9).

El Arca

"Y Dios dijo a Noé: Hazte un arca de madera de gopher: harás aposentos en el arca, y la embetunarás con brea por dentro y por fuera." (Génesis 6:14.)

Después del Diluvio, el Señor hizo reposar el arca en las cúspides del Ararat, una región montañosa de Armenia en Asia, que literalmente significa "alta", o "Tierra Santa". (Gén. 8:4).

Descubrimiento del Arca

Fué en los días anteriores a la Revolución Rusa que sucedió lo que vamos a narrar. Un grupo de aviadores rusos estaba estacionado en un paraje solitario, como a veinticinco millas al noroeste del Monte Ararat. Entonces ocurrió el milagro. El capitán anunció que el aeroplano número 7 tenía instalado su nuevo super-cargador y que estaba listo para hacer vuelos a gran altura, y ordenó a mi compañero y a mí a hacer la prueba.

No perdimos tiempo en ponernos los paracaídas, instalar en ellos los tanques de oxígeno y hacer los otros múltiples quehaceres de rigor antes de elevarnos. Luego nos metimos en el asiento, nos sujetamos con los cinturones, el mecánico dió unas vueltas a la hélice a la vez que gritaba "Contacto", y en menos del tiempo que se emplea en decirlo, ya estábamos en el aire. Circundamos el campo varias veces hasta llegar a la meta de 14,000 pies, donde paramos de subir para habituarnos a la altura. Yo miré hacia la derecha, y la cima a mi vista estaba bellamente cubierta de nieve. Un poco más arriba de nosotros había otra altura de 16,916 pies, y hacia ella dirigí el avión por razones que no puedo explicar.

Bajamos circularmente alrededor de esta montaña cubierta de nieve hasta cerca de un pequeño lago, azul como un zafiro, helado en la parte que no recibía la luz del sol. Dimos aquí varias vueltas con el fin de hacer observaciones. De pronto mi compañero miró y apuntó excitado a algo que había en el lago. Al yo mirar por poco me desmayo. ¡Un submarino! No, no podía ser tal cosa, porque tenía grande velas. "¡Qué extraño es eso!", fué mi exclamación. Nos decidimos a aterrizar, circundando el lugar varias veces. Al acercarnos, fué grande nuestra sorpresa al observar el tamaño enorme de esta cosa; era tan larga como la esquina de uno de nuestros modernos barcos de guerra. Estaba anclada a la orilla del lago, como con una cuarta parte bajo agua. Después de ver todo lo más posible desde el aire, hicimos el aterrizaje con gran rapidez.

Al relatar nuestra experiencia, de vuelta al campo, la risa fué grande y prolongada. Algunos nos acusaron de habernos emborrachado tal vez con el mucho oxígeno. El capitán, sin embargo, permaneció serio. Nos hizo varias preguntas, y terminó diciendo: "Llévenme en seguida a ese lugar; yo deseo ver también." Hicimos de nuevo el viaje sin novedad, y al retornar le hice la pregunta: "¿Qué cree usted de lo visto?" A lo que respondió: "Consternador." Luego siguió hablando: "¿Sabe qué clase de barco es ése?" "De seguro que no, señor," respondí. "¿Oyó usted hablar alguna vez del arca de Noé?" "Sí, señor, pero no puedo comprender qué tiene que ver la leyenda del arca de Noé con esta cosa descubierta a catorce mil pies de elevación sobre la cumbre de esa montaña." "Esta rara embarcación", respondió el capitán, "es el arca de Noé. Ha permanecido en ese mismo lugar por espacio de cinco mil años; habiendo estado helada por nueve o diez meses al año, no puede por tanto destruirse; el hielo la ha conservado. Ustedes han hecho el descubrimiento más asombroso del siglo."

Cuando el capitán envió este informe al Gobierno Ruso, causó considerable interés. Pero poco tiempo después cayó el Gobierno, y en su lugar subió el Bolsheviquismo que se hizo fuerte en el poder, y así es que los informes del descubrimiento nunca fueron publicados. Es muy probable que

estos informes fueron desaparecidos a causa del celo del bolsheviquismo de destruir toda evidencia que lleve a los hombres a creer en la verdad de la Biblia. Fué una fortuna para nosotros, rusos blancos de la armada aérea, poder escapar por Armenia. Cuatro de nosotros llegamos a América, donde podemos actuar libremente de acuerdo con los dictámenes del Gran Libro, y donde hemos llegado a entender que todo lo que dice es cierto, aún tratándose de esta cosa "fantástica" llamada diluvio.

"Service", revista inglesa.

Sea o no cierta la anterior historia, el hecho es que la Biblia nos refiere que el arca fué dejada en las montañas de Ararat, y que la misma está sin duda en ese mismo lugar, pues fué construída con materiales indestructibles. Yo creo que Dios la conserva allí para mostrarla a su Pueblo en su retorno.

Hay otra arca que ha desaparecido de la vista del hombre, y esa es el Arca del Convenio, pero la tal no ha de ser mostrada hasta que el "séptimo ángel suene la trompeta." Entonces "el Templo de Dios fué abierto en el cielo, y el arca de su testimonio fué vista en su templo." (Rev. 11:19).

Traducido por Vicente Rangel.

Tensión Católico Protestante en los EE. UU.

Por el Rdo. Guillermo Cotto-Thorner.

(Conclusión)

La Iglesia Romana cuenta hoy en día con un número mayor de miembros que ninguna otra secta o denominación religiosa en los Estados Unidos. El último censo nos indica que el Papa tiene cerca de veintitrés millones de vasallos en este país. En la actualidad el Catolicismo es la fuerza religiosa que está (1) ejerciendo la más efectiva obra de penetración y control en las altas esferas del gobierno nacional; (2) realizando la más amplia e intensa campaña de propaganda; (3) haciéndose más sentir en la vida pública; y (4) extendiendo su dominio en todas las esferas de la vida individual y colectiva del pueblo.

Esta situación nos ha puesto frente a una de las crisis mayores en el desarrollo cívico-religioso de esta nación. Hay densos nubarrones en el horizonte, y los vientos presagian furioso huracán. Hablábamos en la parte anterior de este ensayo sobre la guerra civil religiosa del siglo pasado entre católicos y protestantes. En aquellos días se combatió al Romanismo por ser una institución religiosa cuya doctrina y tradición política están contra la Constitución y la tradición libertaria del país. El conflicto de hoy toma otro carácter. La Iglesia Romana, a través de engaños y subterfugios, ha logrado hacerse de una posición respetable en la nación y ahora, poco a poco, está tomando esa posición ventajosa para derrumbar las columnas que han sostenido la estructura democrática norteamericana.

La designación de cuatro cardenales "yanquis", además de las deferencias que goza la alta jerarquía clerical en Washington, son síntomas alarmantes de la lucha que se avecina. Uno de los errores más funestos del fenecido presidente Roosevelt fué enviar al Sr. M. Taylor a Roma, al Vaticano, como su representante personal. Bajo la pasada administración federal, el Catolicismo escaló posiciones de prestigio y poder nunca soñadas. Desgraciadamente, el protestantismo diluído de muchos de nuestros líderes políticos ha carecido de la entereza moral y espiritual que define a los hombres de principios religiosos frente a alternativas de tipo secular.

Hoy la Iglesia Católica no sólo es el grupo más fuerte, sino el mejor organizado, de mejor coordinación y más definida perspectiva en el panorama norteamericano. Esbocemos con brevedad parte de la organización del Romanismo en este país, a fin de dibujar en nuestras mentes aunque sea un pálido esquema de esta trágica realidad.

El centro de acción de toda presión y propaganda católica se halla en Washington, con el nombre de National Catholic Welfare Conference. Esta es la FBI del Vaticano en la capital. En esta organización, a la pericia organizativa del Romanismo, se ha añadido con amplias ventajas la eficiencia comercial de Wall Street, de tal manera que hoy por hoy el NCWC es la agencia de fomento y acción mejor integrada de la nación.

El National Catholic Welfare Conference está dividido en seis departamentos. Primero, **Instrucción.** Este se encarga de inspeccionar y dirigir el sistema educativo católico. Cuestiones como estadísticas, currículo, libros de texto, nombramiento de maestros, etc., son parte de sus deberes. Segundo, **Prensa.** Aquí se mantiene un eficiente servicio informativo que suple a todas las publicaciones católicas del país con material de uniformidad ideológica, a fin de conservar a toda costa una sola política. Pero aquí no terminan las funciones de este departamento. Entre sus otras actividades está la de hacer contactos con la prensa laica y reaccionaria con el propósito de asegurar la ma-

yor publicidad para el Romanismo. Si esto no funciona en ciertos casos, entonces se amenaza a los editores de periódicos con el boycott. A veces leyendo la prensa laica nos parece tener en nuestras manos una copia del "Il Osservatore Romano." He aquí ejemplos de los grandes titulares de primera plana en la prensa local: "El Arzobispo Glennon echa agua Bendita al Avión que lo llevará a Roma"; otro: "El Papa Bendice a la Ciudad de Nueva York"; y otro: "Farley Besa el Anillo de Spellman en Roma".

El tercer Departamento es el de **Acción Social.** Aquí es donde la iglesia trata de introducirse en el movimiento obrero a base de falsos altruísmos y sofísticas interpretaciones de encíclicas y bulas que despiden olor medieval. En este departamento se estudian las bases de una paz justa y duradera..... a la romana, por supuesto. El cuarto sector de esta complicada organización es el de **Acción Legal.** Es en sus claustros donde se reunen los peritos en técnica jesuítica para interpretar la Constitución americana (¡!) y para también interpretar las leyes del país en beneficio de la gran manada papal. Luego nos topamos con el quinto, **Estudio de Acción Católica.** Este grupo se especializa en trazar planes de acción entre el elemento laico. Y estos planes son puestos en acción por el último departamento, el llamado **Organizaciones Laicas.** Los laicos están tan formidablemente unidos en todas las esferas económicas y sociales, que constituyen un bloque de acción muy poderoso en la sociedad. Hay grupos de bomberos católicos, policías católicos, maestros católicos, artesanos católicos, modistas católicas, artistas católicos, legisladores católicos, etc. Recientemente se celebró en un gran hotel en Nueva York un banquete de católicos laicos para honrar la memoria de Alfred Smith, y asistieron 800 comensales cada uno pagando quinientos dólares ($500.00) por cubierto. Mano a mano con este último departamento funcionan dos organizaciones muy ricas, "The National Council of Catholic Men", y "The National Council of Catholic Women." También existe en esta misma división un "Negociado de la Juventud", el cual se dedica a organizar a los estudiantes católicos en colegios laicos y protestantes. (Keuka College, bautista, en el estado de Nueva York, por ejemplo, tiene en su seno estudiantil una perfecta organización católica manejada desde Washington).

Permítasenos ahora hacer mención de algunas cifras para evidenciar el gran poderío del Vaticano en los Estados Unidos. Su sistema educativo está dividido en los siguientes tipos de instituciones: escuelas parroquiales, escuelas secundarias, escuelas normales, seminarios y universidades. En 1936 había 1984 escuelas secundarias con una matrícula de 288,864 alumnos y 17,116 maestros. La iglesia controla 41 escuelas normales para preparar sus propios maestros, con una matrícula de 11,000 estudiantes. Esparcidas en 23 universidades la iglesia tenía, en 1936, 6 colegios de cirugía dental, 8 colegios de ingeniería, 17 colegios de leyes, 5 colegios de medicina, y 6 colegios de farmacia. En general, en este mismo año había 184 colegios y universidades católicos, para hombres y mujeres, con una matrícula total de 128,363 alumnos y 10,788 profesores. Había, además, 172 seminarios con 17,446 seminaristas y 1,914 curas profesores. En otros campos encontramos que hay en el país 168 hogares católicos para ancianos y un total de 675 hospitales con 85,820 camas. De acuerdo con el último cómputo, hay en Estados Unidos 14,791 iglesias católicas y más de 34,000 curas.

La infiltración del Catolicismo en los variados aspectos de la vida pública es de lo más audaz que se registra en la historia contemporánea. Citemos algunos casos para ser específicos, y tomemos un ejemplo en el terreno de lo político para empezar. El Departamento de Estado en Washington está casi totalmente aliado con el Vaticano, especialmente en lo relacionado a Hispanoamérica. Es más fácil "pasar un camello por el ojo de una aguja," que un misionero protestante conseguir un pasaporte para ir a trabajar en un país hispano. Sin embargo, curas y hermanas obtienen sus visas y pasaportes sin ninguna dificultad y con preferencia. El Departamento de Estado en un "release" dado a la prensa el 26 de agosto del 1943, se definió públicamente como un agente de propaganda católica en los Estados Unidos y en los países latinoamericanos. En este manifiesto anunciaba que había invitado como huéspedes de esta nación a dos de los más reaccionarios obispos hispanos, y que Estados Unidos, aceptando la sugerencia del obispo Larraín Errazuriz, enviaría a Hispanoamérica seis curas americanos para reciprocar la visita oficial de los obispos mencionados. (Véase "Catholics and Latin America", ensayo por el Prof. Samuel Guy Inman en el "New Republic" de febrero 26, 1945.)

Algo más que el Catolicismo americano está explotando, es el cinematógrafo. En Hollywood ahora sólo se respira incienso. Rara es la película que no tiene algún "hint" en favor del Romanismo, aparte de las cintas decididamente de propaganda, como "Going My Way", "The Sullivans" "God is my Co-Pilot", "Music for Millions", "The Song of Bernardette", "The Bells of Saint Mary's" y muchas más. Los noticieros en la pantalla también están plagados de Romanismo. Y junto al cine, el radio también se ha vendido a la Iglesia Romana. No se pierde oportunidad de ensalzar a la iglesia en programas laicos; bombardeándose constantemente al público con misas y programas decidida-

mente propagandistas.

Hay electricidad en el aire, y como decimos en mi país, las cosas no se pueden quedar así. La tensión nos sobrecoge y a la vez nos reta. A nuestro modo de ver, la fórmula para poner un dique ante esta avalancha de nazismo-medieval que se nos viene encima, posee cuatro elementos indispensables. **Primero,** los Protestantes tenemos que decidirnos a trabajar por un ideal común, si es necesario, haciendo concesiones en cuanto a asuntos que a la larga resultan de pura irrelevancia. **Segundo,** luego de habernos decidido por la unión, formular, coordinada y sistemáticamente, un plan de acción evangélica y un programa eficiente de evangelismo. Este país aún está por convertir. **Tercero,** dejarnos de paños tibios y frases hipócritas y abrirle los ojos al pueblo enseñándole que, según lo evidencia la historia, el dominio de la Iglesia Católica es sinónimo de dictadura, por ser su sistema diametralmente opuesto a la democracia y la justicia. **Cuarto, el** Protestantismo deberá librarse de prejuicios infundados y ofrecer su cooperación, en esta lucha, a todos aquellos movimientos y a todas aquellas instituciones de tipo progresista (masones, uniones de obreros, entidades científicas y culturales laicas, etc.) las cuales saben a ciencia cierta, como nosotros, que en el Romanismo se engendra el fantasma de la muerte.

Ya algún día, en estas mismas columnas, abundaremos sobre estos puntos. Baste afirmar por ahora que el cuadro pálido de la dolorosa realidad en que vivimos, debe ser incentivo en cada lector para caer de rodillas y pedirle al Padre Celestial fuerza y consistencia. Y que esta plegaria se torne en acción, a fin de que en día no lejano la virtud penetrante de la luz arroje para siempre al Angel de las Tinieblas que nos amenaza.

Mis Experiencias como Ministro en el Ejército

Por el Rdo. Oscar Rodríguez.

(Continuación)

Los primeros días y hasta las primeras semanas en el ejército, fueron de grande desorientación para mí. Me hallaba en un nuevo mundo, rodeado por condiciones tan extrañas a mi vida normal de ciudadano y de ministro, que sentía mi corazón oprimido frente a todo esto nuevo y complicado para quien no tenía la más elemental noción de la vida militar. Mientras yo observaba y ponderaba las nuevas experiencias de cada minuto del día, pensaba yo cuántos de nuestros jóvenes estarían cruzando el mismo valle de tormentos desorientadores. En muchas ocasiones se me preguntó: "¿Cómo se siente usted en el uniforme?" A esto respondí yo prontamente: "Como ministro me siento bien y satisfecho; pero como soldado..... bueno, es que no me siento a mí mismo." Fué después de algunas semanas que comencé a sentirme más acostumbrado..... o quizá más resignado.

La vida militar, particularmente durante tiempo de guerra, no es para el hombre amante de la paz y la tranquilidad. Sólo el cumplimiento al deber lleva a uno a esa vida regimentada. En la vida muchas veces tenemos que apurar la copa amarga de la dura experiencia, al tratar de rendir un servicio que reconocemos necesario a nuestros semejantes y a la patria. Esta convicción nos ayudó muchas veces a consolarnos, al considerar la dureza de algunas situaciones a que éramos sometidos. Una de las cosas más duras es estar expuesto todo el tiempo al lenguaje libre, profano e indecoroso que es casi la práctica del soldado que no tiene escrúpulos cristianos. Y en este sentido, tengo que advertir que el protestante legítimo era siempre fácilmente reconocido por el lenguaje que usaba. Aún después de años expuestos a esta malévola práctica, el protestante legítimo se distinguía por su buen lenguaje.

Al darme cuenta que había ciertas materias en el orden militar que yo ignoraba completamente, y deseando yo rendir el mejor y más exacto servicio como capellán, solicité del Jefe Supremo de los capellanes en Washington que me diera la oportunidad para asistir a una escuela de capellanes. Esta solicitud nunca se me aceptó, alegándose que mis servicios eran satisfactorios y necesarios en la unidad a que había sido asignado. Más tarde descubrí que la mejor escuela era la experiencia con los soldados mientras juntos íbamos a las maniobras y al tratar de ayudarles día tras día en sus múltiples y complicados problemas. Después de organizar mi mente y mi trabajo, resolví que la mejor política para poder ser de mayor ayuda al soldado era "confundirse" con él en sus experiencias militares. Ya yo había visto con mis propios ojos el tipo de capellán que yo **no deseaba ser.** Hay el capellán en el ejército que es muy popular y muy mencionado por sus "hazañas." Tales hazañas yo consideraba impropias de mi ministerio. Yo prefería ser el amigo de los soldados, presto siempre a serles útil. La aclamación de quienes carecían de solvencia moral nunca la anhelé, y aunque fuí víctima de algunos que eran llamados a clasificar mis servicios, esto nunca lo resentí porque era otro caso más en que bien po

díamos pedir se les perdonara porque no sabían lo que hacían.

Cuando comencé a organizar mi oficina, tratando de sacar en limpio una lista de los evangélicos con los datos necesarios, descubrí que existía una gran diferencia entre el número de evangélicos que los récords indicaban y el verdadero número de personas identificadas como tales. Esta anormalidad nos costó trabajo corregirla, y nunca logramos perfeccionar las listas por no hacernos repulsivos, más de la cuenta, en las oficinas correspondientes. ¿A qué obedecía esto? ¿Por qué muchos de nuestros muchachos evangélicos aparecían en los récords como católicos cuando éstos eran miembros de iglesias evangélicas y así lo hicieron constar al ser enlistados? Una de las explicaciones que se nos ofreció al inquirir en cuanto a este asunto, fué el hecho de que cuando muchos de estos soldados ingresaron, los oficinistas procedieron a llenar los pliegos calificando a los soldados como católicos sin que el soldado tuviera la oportunidad de hacer constar su verdadera conección o preferencia religiosa. Tal parecía que el solo hecho de ser puertorriqueño determinaba su filiación religiosa como de la fe católica. En muchas oficinas, particularmente donde trabajaban norteamericanos, se cometía este error muy frecuentemente. Recuerdo, cuando ingresé en el hospital en Panamá, que la enfermera que llenó mis papeles de registro me supuso católico por razón de que yo era puertorriqueño, y así lo escribió hasta que yo le indiqué su error. He aquí una farsa que prevaleció en el ejército y que hacía aparecer el porcentaje de protestantes como más bajo que lo que realmente es. El cálculo de evangélicos en mi unidad era de quince por ciento, sin embargo, los records sólo indicaban el diez por ciento.

En este sentido debo hacer otra indicación. Cuando ingresé como capellán, el término que gustaban usar los capellanes para designar a los evangélicos era **los no católicos.** A esta designación me opuse yo, logrando que tal expresión desapareciera, pero no sin antes tener que sostener una fuerte discusión sobre el caso. De modo que nosotros éramos **los no católicos,** frase ésta que conllevaba la nota de desprecio y el sentido de **los que no son.** Naturalmente, que esto está muy de acuerdo con la creencia católica de que "ellos son", y fuera de ellos "nadie es." Si de alguna cosa estamos satisfechos, es de que en el curso de los tres años y medio de servicio en el ejército, pudimos probar que los evangélicos "somos" una minoría numérica poderosa, capaz de hacerse sentir dentro de la otra inmensa mayoría por su testimonio y por su brillante hoja de servicio.

Permítame el lector mencionar tres cosas que comprueban mi anterior declaración. Primeramente es bueno mencionar con orgullo y satisfacción el hecho de que los evangélicos ocupan la mayor parte de los puestos de confianza y responsabilidad en la unidad, a pesar de la diferencia numérica de unos y otros. Esto lo prueba la oficina del personal, donde más de la mitad de los que allí trabajaban eran de filiación protestante. Y en las compañías y batallones observábamos cómo se depositaba labor de responsabilidad en las manos de hombres tales como el sargento Lucas, el cabo Ocasio, sargentos Burgos, Vélez, Torres, Johnny Rodríguez, y muchos otros destacados evangélicos, quienes eran colocados en estas posiciones de confianza sin que hubiera labor política para influenciar su designación. Y para corroborar esto, deseo indicar que cuando el capellán evangélico deseaba conseguir un soldado para ocupar la posición de asistente del capellán, siempre tenía dificultad porque los oficiales luchaban por retener a los soldados evangélicos en sus filas porque eran competentes y les inspiraban confianza. En el curso de los tres años y medio tuve los servicios de cuatro asistentes, todos ellos jóvenes dignos de la posición que ocupaban y de quienes siempre me sentí orgulloso. Fueron estos los cabos Chévere, Morales, y los hermanos Manuel y Timoteo Ocasio. Deseo aquí hacer constar mi aprecio y admiración hacia estos jóvenes.

DE STANLEY JONES

Somos libres para escoger lo que queremos de la vida, pero no somos libres para escoger las consecuencias.

En segundo término, debo indicar que mi oficina era frecuentada por muchos soldados quienes buscaban la asistencia del capellán en la solución de algún problema personal. La gran mayoría de estos hombres no eran protestantes. La proporción de casos de disciplina era abrumadoramente de hombres pertenecientes al otro grupo, quienes venían a mí, quizá en la seguridad de que alguna ayuda podrían hallar. Y en tercer lugar, debo mencionar algo que es duro decirlo. Los récords hablan por sí solos, y la evidencia es de que la cárcel y el lugar de detención de los delincuentes vió muy pocos protestantes allí detenidos. La conducta de los protestantes fué, en su mayor parte, luminosa. Y con los hechos, los evangélicos probaron una y otra vez que "son" lo que son porque tienen el Evangelio y temen a Dios y desean servirle.

(Continuará)

PROGRAMA

de las Convenciones de las Iglesias Bautistas y de la Unión de Sociedades Bautistas de Puerto Rico. Se celebrarán en San Lorenzo, durante los días del 13 al 17 de marzo de 1946.

CONVENCION DE IGLESIAS BAUTISTAS

Tema: "Me Seréis Testigos." Hechos 1:8.
Lema: "Por Tanto, Id." Mateo 28:19.
Texto: "Marchen." Exodo 14:15.
Himno: "Oh, Glorioso Mensaje." H. de la V. C. No. 109.

Jueves 14.—Por la noche.—Sesión Inaugural.

7:30 Servicio de adoración por el Sr. Ismael Montañez, pastor de la Iglesia.
Bienvenida por la Iglesia local.
Sermón a cargo del Presidente de la Convención, Sr. Rafael J. Rodríguez.

Viernes 15.—Sesión de la Mañana

8:00 Servicio devocional a cargo de la Sra. Míriam Díaz de Lloreda.
8:30 Organización de la Asamblea.
1. Pase de Lista.
2. Lectura del Reglamento.
3. Nombramientos de los Comités Temporeros.
4. Mensaje del Presidente de la Convención.
5. Informe de la Tesorera.
10:00 Servicio de consagración por la Sra. Trinita C. de Montalvo.
10:15 Informes:
1. Comité de Cooperación Pastoral y presentación de nuevos obreros. 2. Comité de Educación Ministerial. 3. Comité de Evangelismo. 4. Comité de Educación Cristiana y Literatura. 5. Informe de los representantes en la Junta Directiva de la Asociación de Iglesias Evangélicas de Puerto Rico. 6. Comité Selectivo de Aspirantes a Misioneras. 7. Mensaje del Misionero General. 8. Lectura de la correspondencia y presentación de delegados fraternales.
11:15 Tema: "Id y Doctrinadles..... Obra de Evangelista....." 2ª Tim. 4:5. Por el Rdo. Manuel Díaz Díaz.
11:45 Clausura.
12:00 Almuerzo.

Sesión de la tarde

1:30 Servicio devocional a cargo del Sr. Roberto Navarro Acevedo.
1:45 Sesión de Negocios: 1. Informe del Comité de Credenciales. 2. Elección de la Junta Directiva. 3. Informe de los Presidentes de las Asambleas de Distrito. 4. Elección de un miembro por tres años de los siguientes Comités: (a) Cooperación Pastoral. (b) Educación Ministerial. (c) Comité de Evangelismo. (d) Comité de Misiones. 5. Aprobación de los miembros del Comité de Educación y Literatura. 6. Selección del sitio de la próxima asamblea.

Nota: Mientras el Comité de Escrutinio realiza su trabajo, los mensajeros de las iglesias darán sus informes verbales.

4:15 Tema: "Id y Enseñadles"..... "Ocúpate en enseñar"..... 1ª Tim. 4:13. Por el Rdo. Angel Acevedo.
5:00 Clausura.

Sesión de la noche

7:30 Servicio de adoración. Sermón por el Dr. Mergal.

Sábado 16.—Sesión de la mañana

8:00 Servicio devocional a cargo de la Sra. Míriam Díaz de Lloreda.
8:30 Tema: "Id y Bautizadles"..... "Apacentad la grey de Dios"..... 1ª Pedro 5:2. Por el Rdo. J. Terrón Cabrera.
9:15 Servicio de consagración a cargo del Sr. Gerardo Polanco.
9:45 Informes de: 1. Misioneros de la Convención. (a) Guayama. (b) Guzmán Arriba. 2. Academia Bautista. 3. Puerto Rico Evangélico. 4. Seminario Evangélico. 5. Pastor, Instituciones Insulares. 6. Sociedad Bíblica Americana. 7. Escuela de Misioneras. 8. Pastor Universitario.
12:00 Clausura.

Sesión de la tarde

1:30 Servicio devocional a cargo del Sr. Roberto Navarro Acevedo.
2:00 Tema: Mesa Redonda incluyendo los tres temas anteriores, por el Rdo. Alberto Vega Lebrón.
2:40 "Dí a Tu Iglesia que Marche"..... Exodo 14:15. Por el Rdo. Francisco Colón Brunet.
3:20 Sesión de Negocios.
5:00 Clausura.

Sesión de la noche

7:30 Servicio de adoración.
Sermon por el Dr. Marcos Amalbert Santiago.

Domingo 17.—Sesión de la mañana.

9:00 Escuela Bíblica.
10:30 Programa a cargo de la Academia Bautista de Barranquitas.

Sesión de la tarde

1:30 Servicio devocional a cargo del Sr. R. Navarro.
1:45 Servicio en Honor a los Veteranos a cargo de los capellanes: Rdo. Luis Maldonado y Rdo. C. Alvarez.
2:30 Desfile por las principales calles de San Lorenzo terminando en la Plaza Pública con un mitin. Dirige el Rdo. Francisco Colón Brunet.
Predicarán: Dr. Florencio Sáez, Rdo. Enrique Rivera Vives.

Sesión de la noche

7:30 Servicio de adoración.
Sermón a cargo del Rdo. Miguel Limardo.

Nota:—Himnario oficial: "Himnos de la Vida Cristiana."

Rafael J. Rodríguez, Presidente.

Milton A. Dávila, Secretario Ejecutivo.

UNION DE SOCIEDADES BAUTISTAS DE JOVENES

Tema: "Porque me es impuesta necesidad....."
Texto: "Y, ay de mí si no anunciare el Evangelio." 1ª Corintios 9:16.
Himno: En la Montaña Podrá No Ser. Himnario de la Vida Cristiana 199.

Miércoles 13.—Sesión de la tarde

1:30 Servicio devocional. Sociedad de Corral Viejo.
1:50 Organización de la Asamblea: (a) Pase de lista. (b) Lectura del acta anterior. (c) Lectura del Reglamento. (d) Nombramiento de los comités temporeros. 1. Credenciales. 2. Presupuesto. 3. Examinador de libros del tesorero. 4. Admisión de nue-

(Sigue en la página 11, Col. 3.)

CULTURA ESPIRITUAL

EL SERMON DE LA HELICE

Acodado a la barandilla de popa del gigantesco trasatlántico, una mano en la mejilla y los ojos clavados en la estela que el buque dejaba tras sí, el misionero pensaba con cariño en la patria que dejaba atrás, y, con inquietud mezclada de temor, en la tierra desconocida que le esperaba.

La caricia del sol, el beso de la brisa, el arrullo de la canción de cuna entonada por la hélice bajo las aguas de esmeralda y el muelle balanceo del buque sobre las olas, invitaban al sueño. ¿Fué que el viajero se quedó dormido y soñó que la hélice le hablaba? ¿Le habló la hélice realmente? ¿Fué tal vez que las circunstancias dieron vida y forma a ideas por largo tiempo latentes en el espíritu? No lo sabemos. Lo cierto es que el zumbar de la hélice, que en un principio llegaba a sus oídos como un ruido sordo, monótono e inarticulado, fué poco a poco adquiriendo significado y expresión, hasta el punto de hablarle de este modo:

"Yo soy—dijo la hélice—la que hace andar este gran buque. No lo digo con vanidad, pero si con satisfacción. La vanidad me sentaría muy mal, pues mi fuerza no es mía. Separada de la máquina sería completamente inútil. Además, por naturaleza no soy vanidosa. Me gusta hacer un trabajo útil, pero no para ser vista de los hombres. La prueba la tienes en que, a pesar de que hablo contigo, todavía no me has visto. Mi trabajo es un trabajo continuo y tenaz, pero oculto. Mi misión es utilizar la resistencia del agua para impulsar el buque hacia adelante, o lo que es lo mismo, lograr que las dificultades se conviertan en auxilio.

"¿No tienes nada que aprender de mí? ¿No te dice nada el hecho de que un trabajo tan necesario e importante como el mío se realice de un modo tan oculto? En la vida se te presentarán muchas ocasiones de ser lo que el mascarón de proa en los buques antiguos: algo muy visible y perfectamente inútil en un puesto de honor. Procura, sin embargo, ser en la esfera de tu actividad la hélice que, oculta, impulsa la nave. Pero no te enorgullezcas jamás de lo que hagas. Piensa siempre que no eres tú el que obra, sino Cristo en ti, y que separado de El eres tan inútil como yo separada de la máquina. De este modo lograrás llevar adelante tu obra venciendo dificultades y hasta valiéndote de ellas para tomar nuevo impulso, lo mismo que yo me aprovecho de la resistencia del agua para mover el barco y lo mismo que el ave utiliza la resistencia de aire para remontarse a los cielos.

"El mundo me bendice porque suprimo la distancia entre pueblo y pueblo. Y a ti te bendecirá igualmente si, valiéndote del Evangelio, suprimes la distancia entre hombre y hombre, y hermano y hermano, corazón y corazón, y especialmente entre el hombre y Dios."

Así habló la hélice, predicando al predicador, quien desde el fondo de su corazón elevó a los cielos un amén fervoroso. **José Caraballo.**

KEROSEN POR GASOLINA

Mientras viajábamos no hace mucho con un chofer, nos refirió que el día anterior había comprado una lata de gasolina, la cual echó luego al automóvil.

Después de poco andar notó que el carro empezaba a fallar y entorpecer su marcha, y luego paró por completo. Examinada que fué la causa, se supo que lo que se echó por gasolina era kerosén. Este se tuvo que sacar, y luego echar el combustible que la ciencia humana ordena, la gasolina. Con eso el carro recobró su buen andar, y no hubo más novedad que lamentar. Para el automóvil, la gasolina.

Pero hay algunos que tan poco y escaso conocimiento tienen del buen funcionamiento del cuerpo humano que le echan aguardiente por agua, y eso a diario. No es de maravillar que los tales hacen entorpecer su marcha, y pierden su serenidad acostumbrada. Es cierto que el que toma aguardiente en vez de agua, no anda bien, no piensa bien, no habla cuerda y respetuosamente. Ha cometido un error y desacierto; ha violado una ley de la naturaleza, y tiene que recibir en sí la recompensa de su falta. El aguardiente entorpece los pasos del joven que quiere abrirse paso de conquistador de fama y dinero. A fuerza de aguardiente no se llega al destino propuesto. El agua es lo que la ley divina de la Naturaleza y la ciencia médica han ordenado para la buena marcha del hombre. Debes examinar bien el contenido del vaso antes de echarte el contenido. No compres gato por liebre, kerosén por gasolina, ni aguardiente por agua.

Escudo y Espada.

PREGUNTAS

(Vea cuánto conoce de su Biblia)

1. ¿Dónde y cuándo se prepararon los escritos de Juan?
3. Muestre cómo su contenido tiene la característica de la seguridad del autor.
4. ¿Cuál es el contenido de su segunda epístola?
5. ¿Qué dice en cuanto a extender la hospitalidad a falsos maestros?
6. ¿Quienes eran Gaio, Diótrefas y Demetrio?
7. ¿Cómo descubren estas cartas la vida y el carácter de los miembros de la Iglesia primitiva?
8. ¿Para quien es el "galardón cumplido" de 2ª Juan 8?

(Viene de la página 10)

vas sociedades. 5. Resoluciones. 6. Visitas. 7. Escrutinio.

2:20 Informes: 1. Sec. Ejecutivo. 2. Tesorero. 3. Presidentes de Distritos.

3:00 Informe de los delegados.

3:30 Receso.

3:40 Informe de los delegados.

4:00 Tema: Me es impuesta necesidad de buscar. Sr. Gerardo Dávila Bloise.

4:45 Clausura. Srta. Sotera Sánchez. (Canóvanas.)

Sesión de la noche.

7:30 Servicio devocional. Dirige la Sociedad local. Coro compuesto por delegados.
Mensaje: Sr. Gerardo B. Polanco, vicepresidente de la Unión Bautista de Jóvenes.

9:30 Recepción.

Jueves 14.—Sesión de la mañana

8:00 Servicio devocional. Dirige la Sociedad de Playa de Ponce.

8:20 Sesión de Negocios: (a) Informe del Presidente. (b) Informe Comités Temporeros. (c) Elección de la nueva directiva.

9:30 Tema: Me es Impuesta Necesidad de Conservar. Rdo. A. Vega Lebrón.

10:30 Servicio de canto. Sr. Daniel Rodríguez.

10:45 Exposición de Planes para el

(Sigue en la página 16, Col. 3)

PAGINA DE LA JUVENTUD

A cargo de Jorge Nehemías Cintrón

Tema: El Prejuicio Racial.

Rom. 2:11; Efe. 6:9; Col. 3:25; Santiago 2:1-9; Hechos 10:34; Prov. 28:21; Juan 3:16.

"El problema del negro en Puerto Rico en la actualidad es definitivo y de rasgos prominentes. Por un lado, existe un gran número de personas de color, que, poseyendo todas las características de la cultura blanca, no están dispuestas a aceptar un papel de inferioridad. Por el otro lado, hay un grupo numeroso de la raza blanca que pone de manifiesto una serie de actitudes que relegan al negro a un nivel social más bajo que el de los blancos. El resultado de la tensión entre estos dos grupos constituye, a nuestro juicio, el verdadero problema." Así se expresan los autores del libro "El Negro", los profesores José C. Rosario y Justino Carrión, de la Universidad de Puerto Rico.

Para robustecer tan innegable afirmación los autores ofrecen algunos "casos" coleccionados por ellos mismos "entre un numeroso grupo de estudiantes universitarios." Como entendemos que esos ejemplos pueden hablarnos más claro y describirnos mejor el prejuicio racial, que aunque no tan marcado como en Estados Unidos, no deja de ofrecer aspectos que demandan precaución y cuidado, para un pueblo donde abunda la imitación de tanta mala costumbre. Esperamos que cada joven haga sus comentarios.

A. Noviazgo y Matrimonio: "La señorita X, blanca, se enamoró de un joven de color. Cuando los padres de la niña se enteraron, le dijeron que en su familia no había nadie de color y que una unión de este género sería una deshonra para todos. Por fin llevaron la muchacha a un colegio para que así no tuviera la oportunidad de ver más al joven."

B. En Actos Sociales: "Una niña de padre blanco y rico, y madre de color, fué elegida reina de la escuela donde yo estudiaba. Ningún centro social del pueblo quiso ceder sus salones para la coronación y ninguna de las condiscípulas quiso ser dama. La niña renuncia su corona, antes que ser coronada en otro sitio que los usados en años anteriores."

C. En las Profesiones: "X es una graduada de cuarto año de escuela superior. Quiere estudiar para enfermera y solicita los "blancos" al hospital Y. Esos "blancos" tienen un encasillado en que tiene que especificar el color. Ella lo deja en blanco y cuando se presenta personalmente, le dicen que en ese hospital no se admiten aspirantes a enfermeras que sean de color."

Ante el problema del prejuicio racial, ¿cuál ha de ser la actitud de una juventud cristiana? ¿Hay algún medio a nuestro alcance para combatirlo? He aquí algunas sugestiones: 1. Discusiones del problema racial en que participen blancos y personas de color. 2. Estudio de las biografías de personas de color que han triunfado en algún campo de actividad. 3. Substituyendo cualquier prejuicio que pueda ser lesivo a una persona de color. 4. Negando nuestra cooperación en cualquier forma a toda institución que patrocine prejuicios de razas. 5. Llevando a los distintos puestos de nuestra sociedad y de la iglesia a los individuos por sus méritos de personas no importándonos cual sea su raza. 6. Ofreciendo nuestra amistad sin reservas de raza. 7. Denunciando públicamente la más leve demostración de prejuicio racial en la sociedad de jóvenes, en la Iglesia, en la denominación, en la escuela, en el campo de juego. Para terminar, recuerden a aquel joven de color que entró a una iglesia donde sólo podían adorar los blancos. Cuando empezó a reunirse la congregación, los "cristianos blancos" empezaron su protesta. Tan insistentes fueron en su prejuicio, que el conserje se acercó al joven para preguntarle el motivo de su presencia en aquella "iglesia para blancos." El joven de color contestó: "Estoy esperando aquí a mi Hermano Mayor, Nuestro Señor Jesucristo. ¿Cree usted que pueda encontrarlo?"

Nuestra Actitud Hacia los Obreros.
Luc. 4:18-19, Sant. 2:1-9.

En algunos círculos religiosos ya se están preocupando con el éxodo de los obreros, de las iglesias hacia las uniones. Hubo épocas en que las iglesias fueron aliadas del capital y éste las usaba para consolar al obrero, para trasladarle sus preocupaciones al otro mundo. Aunque esa situación ha cambiado bastante, los credos sociales de las distintas iglesias recogen los problemas del trabajo, las demandas de los trabajadores y además hay muchos predicadores que sin fragmentar el Evangelio, lo predican en lo personal y en lo social, integralmente; aún así, hemos descuidado mucho a los obreros. Afortunadamente en Puerto Rico las Iglesias Evangélicas hasta ahora han tratado de servir a las clases pobres, les han predicado el Mensaje, han creado hospitales, escuelas, orfanatorios. Pero aún debemos ir más lejos.

Ya nuestro pueblo obrero no está sujeto al mayordomo. A través de los años a aprendido a organizarse. Se mueve al compás de los trabajadores del mundo entero. Todos sabemos de la existencia de varias organizaciones de obreros en Puerto Rico. Todas pretenden ayudar al "hombre de la azada", "al hombre olvidado", así como a los empleados de las distintas industrias. Cada día surge una nueva unión, que busca la oportunidad de agremiarse a otras. También sabemos de las escaramuzas de sus líderes, de la lucha de los políticos por dominarlas. Los días pasan y algo nos dice que tarde o temprano la lucha de clases se acentuará en nuestro pueblo.

Quiero llamar la atención de nuestros jóvenes a que se interesen en el estudio de los problemas obreros. Sería conveniente conocerlos en su aspecto histórico; en sus relaciones con otros países; las condiciones de vida en la actualidad. Y luego de estar bien informados, ir pensando en la necesidad y en la importancia de dotar al obrerismo de un liderato cristiano. Pero de un liderato que vaya inspirado por el propósito de dirigir y de ayudar en las organizaciones a la manera cristiana, como Cristo lo hubiera hecho. Líderes obreros cristianos que puedan expresar el cristianismo en términos de relaciones entre el capital y el trabajo. Que sean valientes ante los desmanes del capital y fuertes ante las pretensiones apresuradas de los obreros. Quienes tratando de crear mediante Cristo un nuevo hombre, puedan crear un nuevo tipo de relaciones, de convenios, de organizaciones.

CARTERAS ELEGANTES

Estas carteras están hechas de cuero legítimo y duradero. Por un lado tienen el nombre del dueño en iniciales; por el otro el símbolo de la Cruz y la Corona. Adentro, las palabras "Puerto Rico para Cristo." Precio, $10.00. Los pedidos a Mr. Vicente Rangel, Bloomfield College and Seminary, Bloomfield, N. J.

MISCELANEAS

CUADRAGESIMAQUINTA
Conferencia Anual de la Iglesia Metodista

Fué en la iglesia la Santísima Trinidad de San Juan, donde se dieron cita los metodistas para celebrar su Cuadragésimaquinta Conferencia anual. Tuvimos el placer de tener con nosotros también este año al Obispo Charles Wesley Flint dirigiendo nuestra Conferencia. Además de nuestro amado obispo, tuvimos otro personaje distinguido en los círculos de nuestra Iglesia Metodista; nos referimos al Dr. Virner Middleton, que tiene a su encomienda la Secretaría de la Junta de Extensión de nuestra Iglesia. Otra persona distinguida que visitó nuestra Conferencia fué el Rdo. John C. Bieri, ministro retirado de la Conferencia de Filadelfia. Estos siervos saludaron a nuestro ministerio y nos dieron mensajes de aliento.

El Programa

El miércoles se efectuó la cálida recepción con que la iglesia local daba la bienvenida a todos los miembros de la Conferencia. Después de los discursos de rigor por nuestros hermanos Andrés Torres y el Rdo. Tomás Pereles, el Obispo Flint nos brindó su primer mensaje, que fué una llamada a la reafirmación de nuestra fe. Después pasamos al salón del kindergarten donde los jóvenes y la iglesia local nos obsequiaron espléndidamente.

El jueves por la mañana participamos de un inspiradísimo servicio de Comunión. Este servicio fué así como un examen de conciencia donde renovamos nuestros votos al servicio de Dios con espíritu contrito y humillado.

Todos los demás días de la Conferencia fueron dedicados a discutir temas de interés para nuestra obra en Puerto Rico, con especialidad a nuestro año de evangelismo.

Mensajes

Podemos decir que Dios nos habló a través de todos nuestros predicadores. El obispo Flint, que tiene prestigio de inspirado predicador, se superó con los jugosos mensajes que nos dió en distintas ocasiones. Los Rdos. Rogelio Archilla, Encarnación y Espada Marrero nos trajeron también mensajes edificantes.

Servicios del domingo

El domingo, después de nuestra escuela bíblica, celebramos nuestra Fiesta de Amor. Este viejo acto de la Iglesia Metodista esta vez fué de gran inspiración, pues el amor fluía abundante de todos los corazones. Todos interpretábamos el poema del amor en Corintios, y nos sentíamos uno en Jesucristo.

Por la tarde se solemnizó el servicio de las Bodas de Plata de los Rdos. Leonardo Molinari Laboy y Alfredo Rivera. Las iglesias y toda la Conferencia tributamos a estos aguerridos soldados de Jesucristo el justo testimonio de nuestro aprecio y nuestra gratitud.

El obispo, ayudado por nuestro superintendente. Harold M. Hilliard, ordenó de diáconos en el servicio de la noche, a los jóvenes pastores Jorge Nehemías Cintrón y Gerardo López. La ceremonia fué bella. El Coro de la Cruzada ayudó a su esplendor cantando himnos muy inspirados. Un poderoso mensaje del obispo cerró el acto, señalando campos vírgenes que esperan la acción de nuestra mano.

Inauguración del Colegio Robinson

Otro acto bello de nuestra Iglesia fué la inauguración del Colegio Robinson. Para este acto se preparó un hermoso programa y la oportunidad de tener en la isla una distinguida representación del Servicio de Mujeres de nuestra Iglesia, hizo de la dedicación de la Ida Haslup Goode Hall un acto inspirador. Una representación de la División de Mujeres del Servicio Cristiano integrado por: Mrs. Fred C. Reynolds, Mrs. W. Raymond Brown, Mrs. Anna E. Kresge, Miss Muriel Day, Mrs. H. S. Metcalfe y Mrs. W. H. C. Goode, recibieron del arquitecto Schimmerlpfeniing el espacioso y cómodo edificio que dedican en nombre de Dios y de su Iglesia, a la educación en esta bella isla del Cordero. El Obispo Flint habló del valor de la educación en la obra de la iglesia.

Ausentes

Nuestra Conferencia echó de menos a los compañeros José T. Nieves y Juan I. Lugo, que no pudieran asistir, el primero por estar enfermo, y el segundo por tener a la esposa enferma de cuidado. Hacemos votos por la salud para estos enfermos.

Expresión de Gratitud

Expresamos nuestra gratitud al Rdo. Juan Hernández Vallé y a toda la iglesia por las atenciones, los obsequios y toda esa expresión de cariño cristiano con que nos honraron los días de la Conferencia. A Mrs. Huff y a sus niñitos, a Miss Verr Zeliff y a todo su personal del Robinson que brindaron a nuestras damas una tarde feliz que no podrán olvidar. A la Cruzada y a todos esos hermanos de la capital que nos ayudaron en el éxito de nuestra Conferencia testimoniamos también nuestra gratitud.

Pedro Félix Velázquez.

Rdo. Adolfo Camacho.
Nuevo pastor de la Iglesia Evangélica Unida en Peñuelas, que ha empezado sus labores con notable éxito.

CONVENCION PRESBITERIANA

El día 22 de febrero fué la Convención de la Federación Insular de la Juventud Presbiteriana de Puerto Rico. Dicho acto fué celebrado en la iglesia que dirije el Rdo. Valentine. Un buen número de delegados representaban las diversas sociedades locales. De acuerdo con el programa, la apertura estuvo a cargo de la sociedad de Aguadilla, dando la bienvenida la sociedad de San Juan.

El programa fué cumplido al pie de la letra, discutiéndose interesantes asuntos en bien de la Unión Insular de la Federación. Uno de los acuerdos tomados por el Comité de Resoluciones, fué dirigir telegramas por las sociedades locales a la legislatura insular en protesta del proyecto de ley que une la iglesia y el estado.

El coro de la Iglesia Presbiteria-

na de la 21 nos cantó selectos himnos que agradaron a la congregación. La iglesia de Aguadilla fué una que mayor representación tuvo. Saludamos a los delegados Rdo. Samuel Vélez, señorita Juanita Rosa, Abram Rivera, Víctor Rivera, Juvenel Jovet, Aníbal Barreto y Adrián Milán, todos jóvenes de firme convicción cristiana.

La nueva directiva es como sigue: presidente, Raúl Riera; vicepresidente, Luis Vicenty; tesorero, Rafael Corchado. La próxima reunión tendrá lugar en la ciudad de San Germán. **Salvador González Cardona.**

DESDE MAYAGUEZ

Juan Oliveras voló al Cielo.

El día 29 de enero pasado pasó a morar con el Señor el consagrado y espiritual hermano Juan Oliveras. Juanito, como cariñosamente le llamábamos, sufrió por algún tiempo de fuerte dolencia. Su fe fué muy ardiente hasta que el Señor le llamó a las moradas eternas. Este siervo consagrado de Dios casi siempre se veía orando, pidiendo por la conversión de las almas.

Juanito ha dejado en el mundo la siguiente familia: la que fué su muy amada esposa, Angelita; dos hijas que nunca se apartaron de él, Elena y Lydia; sus hermanos Paulina y Domingo (Paulina es la esposa del ministro de Aguas Buenas, Rdo. N. Casillas Piñero), y otros familiares cercanos que hoy lloran al desaparecido, pero que por otro lado se sienten tranquilos al saber que está con el Señor.

Juanito murió adorando al Señor. Decía al morir, que oía la alegría del cielo. Oremos por sus familiares, por que todos puedan perseverar en el Evangelio como él perseveró.

N. Casillas Piñero.

ACTIVIDADES A REALIZARSE

en la Iglesia Presbiteriana en Mayagüez Marina durante la celebración de su Trigésimo Octavo Aniversario

Durante la semana del 17 al 24 de marzo la Iglesia Presbiteriana en Mayagüez Marina celebrará su Trigésimo Octavo Aniversario con el siguiente programa:

Domingo 17.—Predicación a cargo del Rdo. M. E. Martínez, director de "Puerto Rico Evangélico". Cantará el Coro de Mayagüez, Marina.

Lunes 18.—Sermón por el Rdo. Samuel J. Vélez, ministro de la Iglesia Presbiteriana en Aguadilla-Higüey.

Martes 19.—Predicador de la noche, Rdo. Pedro Almodóvar, ministro de la Iglesia Presbiteriana de Ensenada.

Cantará el coro de la Iglesia de Mayagüez Arriba.

Miércoles 20.—Segundo mensaje del Rdo. Almodóvar. Cantará el coro de la Iglesia.

Jueves 21.—Predicación por el Rdo. Florentino Santana Román, ministro de la Iglesia Discípulos de Cristo en Ciales. Cantará el coro de la Iglesia Central.

Viernes 22.—Otro mensaje del Rdo. Santana Román. Ofrenda de Aniversario y entrega de regalos por miembros, amigos y simpatizadores. Actuación especial del coro de la Iglesia.

Domingo 24.—Clausura de la campaña de aniversario con el mensaje por el Doctor Angel Archilla Cabrera, ex-ministro de esta Iglesia por algunos años.

Se dará principio a la campaña pro ampliación del templo, haciendo un llamamiento a hacer su aportación económica para dicho fin.

Comité de Publicidad.
Pablo García, Pres.

LAS NUEVAS DE RESURRECCION

Una nueva cantata propia para los programas de Semana Santa.

Dividida en tres partes: La entrada triunfal, Las Siete Palabras y La Resurrección del Señor. Contiene las siguientes selecciones musicales: Hosanna, Desde la Cruz, Cordero de mi Dios y Las Nuevas de Resurrección. Propia para representarse completa el Domingo de Resurrección o si se desea puede presentarse por partes en tres distintos días durante la Semana Santa. El Texto y la Música son originales de L. P. Velázquez.

Ejemplar, 30 centavos.

NUEVO MATERIAL DE MUSICA PARA EL "DIA DE LAS MADRES"

Selecciones de canto:

Núm. 9220—AMOR MATERNAL ..... $0.16 Ej.

Núm. 4132—RECORDANDO TU CANCION .... .18 "

Composición Musical para un Lector y el Coro o Solista:

Núm. 9335—ESA ERES TU, ¡MADRE QUERIDA! .20 "

Del año pasado ofrecemos:

Núm. 2075—RECORDANDO A NUESTRAS MADRES ..... .18 "

Núm. 1895—EN VERDAD ES LO MEJOR ..... .18 "

Si desea algún otro material, escríbanos, y le enviaremos nuestro Catálogo.

L. P. VELAZQUEZ

Box 68, Station F., New York 16, N. Y.

NOTICIAS DE LAS IGLESIAS

IGLESIA EVANGELICA UNIDA DE PUERTO RICO

SANTA ISABEL

El domingo 17 de febrero visitó este distrito nuestro amado hermano el Rdo. Harry E. Zech desde el Instituto Politécnico, estando en nuestra Escuela Bíblica Central, la cual le recibió con una nutrida concurrencia en todos los departamentos. Después de la Escuela Bíblica, acompañado del pastor, visitó algunos hogares de nuestros miembros en el pueblo.

Por la tarde el profesor Sr. Rafael Cruz puso su carro a nuestra disposición, y guiado por él mismo, fuímos a ver nuestras capillas en Cortada y en Las Hoyas, haciendo un estudio de las necesidades de la obra en esos nuestros campos de trabajo a cargo de nuestro hermano don Agustín Bermúdez. De allí salimos y visitamos la colonia Altura, la colonia Obdulia y el barrio Paso Seco, sitios todos estos donde viven algunos de nuestros miembros y de grandes promesas para nuestra obra en el futuro.

En el servicio de la noche el Rdo. Zech nos dió un interesante mensaje en buen español. Después del servicio, tuvimos una reunión con nuestra Junta Prudencial y otros muchos hermanos líderes de la iglesia, en la cual tratamos asuntos financieros, saliendo todos dispuestos a hacer su parte en el mejoramiento de las finanzas.

Gracias para todos y especialmente para el Principal Sr. Cruz, quien tan desinteresadamente puso su carro y su persona a nuestra disposición, prestándonos tan valiosos servicios y ayudándonos en gran parte a la realización de nuestros planes.

FAJARDO

Barrio Rincón.

Nueva directiva.—El día 16 de enero de 1946 se reunió la iglesia en sesión de negocios para el nombramiento de su nueva directiva. Quedaron electos los siguientes hermanos: Secretaria, Sra. Toribia Mulero; subsecretario, Sr. Inocencio Meléndez; tesorero, Sr. Fernando Meléndez; diácono, Sr. Antero Robles; diaconisa, Sra. Toribia Mulero, guía espiritual, Sr. Antolín Meléndez, y secretario corresponsal, el Sr. Inocencio Meléndez.

Escuela Bíblica.—Nuestra Escuela va en progreso. El promedio de asistencia está mejorando y las reuniones se están haciendo más interesante. El doce de enero nombramos la nueva directiva. Quedó integrada por los siguientes hermanos: Supte. Sr. Antero Robles; secretaria, Raquel Baez; tesorero, Sr. Fernando Meléndez; maestros, Srta. Marcela Meléndez, Srta. Marcela Mulero y Srta. Carmen Mulero.—**Inocencio Meléndez.**

DISCIPULOS DE CRISTO

NARANJITO

Esta iglesia fué gradualmente bendecida por el Señor en el año 1945. Iniciamos una campaña pro escaños de la iglesia, la cual en el curso de ocho meses terminó victoriosa, levantando la congregación $850. El 24 de diciembre celebramos nuestra fiesta, la cual ha sido una de las mejores que ha celebrado nuestra iglesia.

Despedida del año.—En la noche del 31 de diciembre de 1945, nos congregamos a las 10:00 en la iglesia y tuvimos un variado servicio de devociones, experiencias, recitación de textos, negocios de la iglesia y la Cena de nuestro Señor. Entregamos el año 1945 unidos todos por la comunión del cuerpo y de la sangre del Cristo que murió por nosotros en la Cruz.

Los niños de nuestra iglesia tuvieron su programita social de Navidad con sus obsequios y regalos bajo la dirección de Lorenza Vélez, nuestra misionera, Margot Marrero y Edith Martínez. Los jóvenes igualmente celebraron su programa en el salón dedicado a reuniones sociales.

La Sociedad de Damas mantuvo durante el año un intenso programa en cooperación con la iglesia. Dios les bendijo grandemente. En la temporada de Navidad hicieron llegar hasta el hogar del pastor y de la misionera sus regalitos, como símbolo de amor y cariño. La iglesia también regaló a su Pastor de lo que el Señor les había dado en bienes materiales durante el año pasado.

Casamientos.—Los jóvenes Reinaldo Aponte y Cynthia Cestero contrajeron matrimonio en el templo el día 21 de diciembre, 1945. Igualmente lo hicieron los consagrados jóvenes Bernabé López y Dolores Rosa. Ultimamente se casaron los jóvenes Angel Molina y Dalila Archilla, estando presentes los padres de ambos jóvenes, Indalecio Molina y Escolástico Archilla. Que Dios bendiga estas parejas y les consagre en sus hogares.

Corresponsal.

CAMPO PRESBITERIANO

LAJAS

Sociedad de Jóvenes.—En el pasado mes de enero se reunieron los miembros de esta sociedad para elegir la nueva directiva que regirá sus destinos. Después del servicio devocional que estuvo a cargo de su presidenta la Sra. Noemí R. de Alvarez, se procedió a la elección resultando electos: Miguel A. Ventura, presidente; Dora I. Rosado, vicepresidenta; María M. Rodríguez, secretaria; Lidia Pérez, tesorera (reelecta). Vocales: Asenet Pagán, Gloria Martínez y Ramón Avilés; José Lucena, secretario corresponsal.

Licenciados.—Después de servir coco soldados en el ejército han sido licenciados los hermanos Ramón Ramos, William Rico y Pedro Rodríguez Estronza. Nos alegramos tener estos hermanos con nosotros y esperamos que el Señor les consagre para servirle.

Enfermos.— Nuestras hermanas Juanita Sosa de Pagán y Tití de Vélez continúan enfermas. Que el Señor nos conceda verles muy pronto disfrutando de salud.

Bodas.—En el mes de enero unieron sus vidas dos jóvenes de nuestra iglesia: Gloria Martínez y William Rico. También ha formado su nuevo hogar nuestra hermana Valentina Dieppa con el joven Rafael Roig de San Juan. Que el Señor derrame bendiciones sobre estos nuevos hogares.

José Lucena.

SANTURCE

Parada 21, Calle Culto No. 21

Nuestra iglesia vistió sus mejores trajes espirituales en la Semana Aniversario que se llevó a efecto del 21 al 27 de enero ppdo. Los servicios especiales fueron el 21, 22, 24 y 27. El 21, el Rdo. Angel Luis Seda nos

GRAN OPORTUNIDAD

El libro del Rdo. Guillermo Cotto Thorner, "Camino de Victoria", se vende ahora a 50 centavos el ejemplar. El mejor regalo que usted puede hacer a su amigo.

Envíe hoy por el suyo a "Puerto Rico Evangélico," apartado 1707, Ponce, P. R.

trajo un mensaje dirigido a la jutud. Esa noche el programa estuvo a cargo de la Sociedad de Esfuerzo Cristiano. Asistieron representaciones de los jóvenes de otras iglesias. El 22 habló el Lcdo. Vicente Rodríguez Ortiz, Juez de la Corte Nocturna de San Juan, quien nos trajo un mensaje de interés para todos, "La Escuela Laica", desde el punto de vista jurídico. Las damas fueron las directoras de este programa. El jueves 24, el mensaje del Señor estuvo a cargo del Lcdo. J. B. Fernández Badillo, ex-ministro de las Instituciones Insulares. Su mensaje fué una verdadera expresión del sentimiento religioso predominante en los hombres de Dios. El domingo 27 fué el Día de Aniversario, día en que nuestra iglesia cumplió 45 años de vida. La ofrenda de Aniversario llegó esa noche a $1,132.-03, cantidad que, junta con otras ofrendas especiales, servirá para reparar el templo que está en malas condiciones. El mensaje de la ocasión estuvo a cargo del Dr. Angel Archilla Cabrera, Supte. de la Obra Presbiteriana en Puerto Rico. Todas las noches la iglesia se llenó de amigos y miembros que estaban deseosos de oir el mensaje del Señor en la voz autorizada de sus siervos. Una atracción muy especial fué la presentación, todas las noches, del Coro de la Iglesia, que tiene 8 meses de existencia y ya se ha dejado escuchar a través de la radio de San Juan, en el Hospital Presbiteriano y en la Iglesia Presbiteriana Hugh O'Neill de San Juan. Este Coro se compone de 20 jóvenes y es dirigido por los jóvenes José Aurelio Rivera José Raúl Padilla.

Ultimamente este Coro ha recibido varias invitaciones para cantar en otras iglesias. El 22 de febrero cantó en la Asamblea de la Federación Insular de Sociedades de Esfuerzo Cristiano que se reunió en la Iglesia Presbiteriana de San Juan, y el 25 de febrero cantó en el Aniversario de la Iglesia Bautista de San Juan. Estos jóvenes tienen muchísimo entusiasmo, y ya estamos haciendo los arreglos para hacer las togas del Coro.

El pastor de la iglesia, el Rdo. Enrique Rivera Vives, ha estado muy enfermo en estos días con influenza, pero ya está mejorando rápidamente. La Srta. Julia I. de Padilla es la misionera de la iglesia, y ambos están haciendo una labor muy eficiente con el fin de hacer de esta iglesia una de las mejores del Presbiterio de Puerto Rico. **José Raúl Padilla.**

CAMPO BAUTISTA

CAYEY

El miércoles 30 de enero se llevó a cabo en la residencia de la señorita Mercedes Norat una fiestecita de despedida de soltera de la hermana Julita Rodríguez, enfermera graduada y superintendenta de la Primera Sección de la Escuela Bíblica, y en la noche del jueves 31 de enero del año en curso, unió sus destinos con el joven José Norat Martínez, ex-sargento de estado mayor del Regimiento 65 de Infantería. Actuaron como padrinos de la feliz pareja la señorita Mercedes Norat López, prima del novio, y el joven Héctor Rodríguez, hermano de la novia. Ofició el Rdo. Rafael Landrón y Landrón. Deseamos que los recién casados sean eternamente felices.

La fiestecita celebrada en honor de la Srta. Rosa Rodríguez en reconocimiento de lo bien que ha dirigido la Sociedad de Jóvenes, culminó en un triunfo más para la iglesia. Nuestra homenajeada ha prometido continuar cooperando en todo con la sociedad.

Nuevamente se halla con nosotros la hermana señorita Virginia Vázquez, luego de haber sido sometida a una delicada operación quirúrgica en el Hospital Menonita del barrio La Plata, de Aibonito. Deseamos a la hermana Virginia un pronto y total restablecimiento.

El viernes 15 de febrero, tuvo la Sociedad de Jóvenes la oportunidad de tener como predicador de la noche a un misionero continental, cuyo nombre lamentamos muy de veras no recordar, quien nos obsequió con un hermoso y elocuente sermón que atesoramos en nuestros corazones.

En la noche del 28 de enero se reunió nuestra Sociedad de Caballeros a los fines de nombrar la directiva que regirá durante el cursante año de 1946. La misma quedó constituída de la siguiente manera:

Presidente, José Rodríguez; vicepresidente, Julio Cumba; secretario, Julio Ortiz Acosta; tesorero, Antonio Ortiz. Eulogio Rosario, tesorero de beneficencia. Vocales, Virgilio Espada, Nicanor Flores y Jerónimo Díaz.

También se procedió a designar un Comité de Visitas a Enfermos, el cual quedó compuesto de los hermanos: Juan González, Francisco Villega, Cruz Rivera y Daniel Meléndez.

Se adoptó el acuerdo de celebrarse una sesión de negocios el primer lunes de cada mes.

Virgilio Espada.

CANOVANAS

Las Lomas

Bodas.—El miércoles 2 de enero unieron sus destinos en nuestra iglesia las jóvenes Bienvenida Castro Rodríguez, y Lydia Tirado con los jóvenes Cecilio Rivera Saldaña y Francisco Castro Rodríguez, respectivamente. Apadrinaron la boda Rivera-Castro, la Srta. Marcelita Rivera, y nuestro Pastor, el Sr. José Santana Meléndez, y la Castro-Tirado la Sra. Juana Rodríguez y su esposo Salvador Castro. Eterna luna de miel deseamos a las parejas contrayentes.

Sociedad de Damas.—El miércoles 13 de febrero se organizó en esta iglesia la sociedad de damas "Siervas del Maestro." La directiva quedó compuesta como sigue:

Presidenta, Bienvenida C. de Rivera; vicepresidenta, Sra. Leonor C. de Rivera; secretaria, Srta. Angelina Castro; tesorera, María Esther Castro; vocales: Sra. Etanislá Rodríguez de Castro, Juana Rodríguez de Castro, Lydia T. de Castro, Senén Santiago y Francisca S. de Rivera.

Entre los fines de esta sociedad se encuentra el de estimular las mejores relaciones sociales dentro de los límites espirituales de esta iglesia. ¡Exito! **María Esther Castro.**

(Viene de la página 11)

Jubileo de Plata.

11:45 Clausura.

Sesión de la tarde

1:30 Servicio devocional. Dirige la Sociedad de Cidra.

1:50 Continúa la Sesión de Negocios: (a) Asuntos pendientes. (b) Asuntos generales.

2:50 Me es impuesta necesidad de desarrollar. Sr. Juan Ortiz Bermejo.

3:20 Instalación de la Nueva Directiva. Sr. Rafael J. Rodríguez, Presidente de la Convención de Iglesias Bautistas de Puerto Rico.

3:40 Servicio de consagración. Sra. Abigaíl Yunqué de Vega, Presidenta de la Unión de Sociedades de Damas Bautistas de P. R.

4:20 Clausura de la Asamblea.

Daniel Rodríguez, Sec. Ejec.

Ismael Montáñez, Pres.

OFRECE SU HOGAR

Nos comunica el estimado compañero Rdo. Jorge Rivera que ha trasladado su residencia a la Calle Pastrana, número 7, Parada 38½ de Hato Rey, donde se pone a las órdenes de todos sus hermanos y amigos. Y para los que deseen escribirle por correo, su dirección postal es apartado 198, Hato Rey.

Por nuestra parte, aceptamos con gusto el ofrecimiento, y cuando pasemos por San Juan tendremos el placer de hacerle una visita y tomarle el café prieto o la coca cola.

ECOS DEL CAMPO METODISTA

Jorge N. Cintrón, Redactor.

Apartado 194, Playa de Ponce.

Reunión de Pastores Metodistas del Distrito Central

Fecha: Viernes 22 de marzo, 1946.
Hora: 10:00 A. M.
Sitio: Iglesia Metodista de Santurce.

Por la mañana

10:00 Servicio de adoración. Rdo. Harold M. Hilliard.

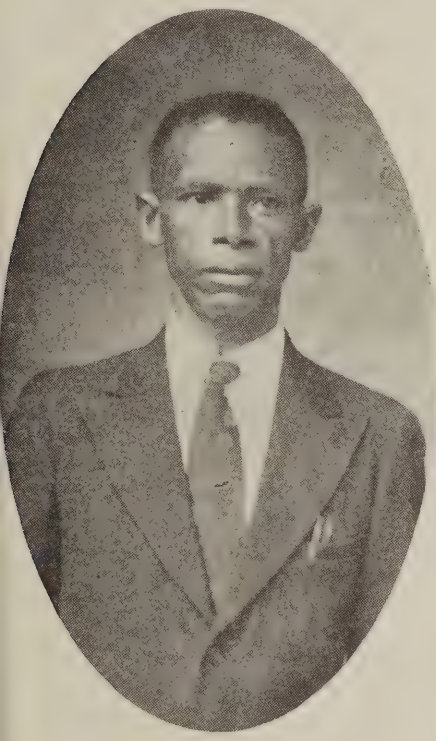

Rdo. Leonardo M. Laboy.

10:15 Estudio bíblico. Rdo. José Espada Marrero.
10:45 Tema: Variedad del Evangelismo.
1. Personal. Rdo. Leonardo Laboy.
2. En los Hogares. Rdo. Juan Curet.
3. Aire Libre. Rdo. Jorge Rivera.
4. Campañas en la Iglesia. Rdo. Tomás Pereles.
5. En la Escuela Dominical. Rdo. Rafael Boissén.

11:45 Alabanzas y Oración. Rdo. Ramón Gómez.
12:15 Almuerzo.—Obsequio de la Iglesia de Santurce.

Por la tarde

1:30 Adoración. Rdo. Juan Orlandi Bairán.
1:45 Mesa Redonda. Tema: Organización de una Campaña Evangelística. Preside el Rdo. J. Hernández Vallé.
2:45 Informe de un libro: "Methodism Has a Message". Rdo. T. Pereles.
3:15 Receso.
3:30 Reunión de Negocios. Preside el Rdo. J. Espada Marrero.
4:30 Breves momentos de oración.

Por la noche

7:45 Servicio de adoración. Dirige el Rdo. Tomás Pereles.
Sermón Evangelístico por el Rdo. Juan Orlandi Bairán.

Nota:—Se espera la puntual asistencia de todos los pastores.
Comité de Programa: Rdos. J. Espada Marrero, J. Orlandi Bairán, Rafael Boissén, Jorge Rivera, Tomás Pereles.

Bodas de Plata

Presentamos a nuestros lectores a los Rdos. Leonardo Molinary Laboy, pastor de la Iglesia Metodista de Comerío, y Alfredo Rivera, pastor de la Iglesia Metodista de Camuy, cuyas Bodas de Plata fueron celebradas en la última Conferencia Anual de nuestra Iglesia en San Juan. Les felicitamos al cumplir sus 25 años de ministerio cristiano.

Patillas.—Srta. Juanita Pirela.

Fraternidad de Jóvenes Metodistas: Una de las actividades de esta organización de nuestra iglesia ha sido la celebración de una serie de debates. Entre otros hemos discutido los siguientes temas: Resuélvase, Que la Guerra ha producido más daño a la Humanidad que el Alcohol"; "Que la palabra hablada ha sido más beneficiosa que la palabra escrita." El último debate fué para resolver "Que la Mujer ha sido de más utilidad que el Hombre para el progreso de la Humanidad." Tuvimos entre nosotros esta vez numerosos jóvenes estudiantes de escuela superior. El jurado rindió un veredicto de "empate", ya que ambos grupos de debatientes lucieron con la misma habilidad en la presentación de sus argumentos.

Durante uno de los viernes del mes de marzo nuestro equipo de debatientes lidiará con los jóvenes de la Iglesia Metodista de Guayama.

Se ausenta: Se ha trasladado a Yabucoa nuestra hermana Elizabeth Velázquez, quien va a ocupar una plaza en el Servicio de Extensión Agrícola.

Nuevos Fraternos: Han ingresado en nuestra Fraternidad los jóvenes Leonides Padilla, Pedro Collazo, Carlina Reyes, José Perales, Ramonita Plaud y Ada Ester Félix.

Homenaje a Don Catalino Villafañe: lo celebramos hace algunas semanas. Rigió un programa especial. Asistieron representaciones de la Logia Masónica y de la Policía Insular, quienes presentaron regalos a Don Catalino. El Rdo. Pedro T. Méndez pronunció un discurso terminando con la lectura de un poema en honor al fiel y abnegado líder de nuestra iglesia.

Playa Ponce—Wilfredo Cintrón.

Fallecimiento: El viernes 1 de marzo falleció en su hogar el caballero don Carlos Johnson, abuelo de la Srta. Gloria Robles. Queremos expresar nuestra pena a la hermana Gloria por la pérdida de su abuelito así como a los familiares suyos en estas horas de dolor.

Aguirre.—En la noche del viernes 1° de marzo tuvimos entre nosotros a los líderes de la Convención de Jóvenes Evangélicos del Sur, los Rdos. Vilar y Cintrón y el Sr. Angel Lahoz, Presidente del Congreso de la Juventud Evangélica de Puerto Rico. Los dos primeros nos explicaron los propósitos de la Convención y los planes que se están realizando para la publicación de "El Clarín". El Sr. Lahoz predicó un breve mensaje de inspiración y fe. Los concurrentes presentaron una ofrenda para el periódico.

Rdo. Alfredo Rivera.

ESCUELA BIBLICA

A cargo del Rdo. José A. Luciano.

Lección para Marzo 17, 1946

Tema: La Vida Cotidiana de un Pueblo. Ruth 1:8-17.

Lectura Devocional: Salmo 133.

Texto Aureo: "No me ruegues que te deje y me aparte de ti: porque donde quiera que tú fueres iré yo: y donde quiera que vivieres, viviré. Tu pueblo será mi pueblo, y tu Dios mi Dios." Ruth 1:16.

Lugares: Moab y Belén.

Tiempo: 1173 A. de C.

Lectura adicional: Libro de Ruth.

INTRODUCCION

Ruth nos da un ejemplo de lealtad a la familia y a Dios. Estudiemos el libro de Ruth y observaremos en él una serie de costumbres del pueblo de Israel. Es el libro de la Biblia que nos pinta la vida cotidiana del pueblo de Dios. En este libro aprendemos que la lealtad vence todas las barreras.

Bosquejo

I. La sabia elección de Ruth. Capítulo 1.

1. Ruth manifiesta su cariño y cortesía hacia su suegra afligida.

2. Ruth elige permanecer con su suegra.

3. Ruth se reafirma en su elección mediante juramento.

II. El fiel servicio de Ruth. Cap. 2.

1. Ruth se apresta a ir a recoger espigas.

2. Ruth conoce a Booz.

3. Actitud de Booz hacia Ruth.

4. Gratitud de Ruth hacia Dios.

III. El grande galardón de Ruth. Caps. 3-4.

1. Ruth apela a una costumbre hebrea para recordar a Booz su deber de casarse con ella por ser su pariente cercano.

2. Booz consigue que un pariente más cercano que él renuncie su derecho a casarse con Ruth.

3. Booz se compromete a casarse son Ruth.

4. Linaje glorioso de esta pareja.

Lecciones Prácticas

La decisión de Ruth puede describirse de la siguiente manera:

1. Fué una decisión humilde. Ruth no tenía nada que ofrecer.

2. Fué una decisión afectuosa.

3. Fué una decisión sin reservas.

4. Revela una determinación marcada en su decisión.

5. Fué una decisión espontánea. No hubo persuación alguna para hacerla.

Lecciones para los Departamentos

Párvulos: Una Viuda Comparte su Comida.

Principiantes y Primarios: Amigos en una Nueva Tierra.

Intermedios: La lealtad Vence los Obstáculos.

Jóvenes y adultos: La Religión en la Vida Diaria.

Tema para las Sociedades de Jóvenes

Obligaciones que mi Fe me Impone. Mateo 16:24: Lucas 9:57-62; Lucas 10:1-4; 9-11.

Lección para marzo 24, 1946

Tema: Un Pueblo Adquiere Conciencia Nacional. 1° Samuel 7:1-8, 13-15.

Lectura Devocional: Salmo 85.

Texto Aureo: "Escuchad mi voz, y seré a vosotros por Dios, y vosotros seréis por pueblo; andad en todo camino que os mandare, para que os vaya bien." Jer. 7:23.

Lugares: Mizpa; y otras partes de Palestina.

Tiempo: 1120—1060 A. de C.

Lecturas Correlativas: 1° Samuel 1-7.

INTRODUCCION

El pueblo de Israel, por motivo de su infidelidad y por su degeneración, perdió su unidad nacional. Por muchos años fué víctima de los ataques de las naciones vecinas, sufriendo grandes reveces en los campos de batalla. No fué hasta que este pueblo se volvió arrepentido a Dios que adquirió su personalidad nacional y su unidad. El pecado es la ruina para cualquier pueblo como lo es también para los individuos.

Bosquejo

I. El arca es regresada a Israel. 1° Samuel 7:1-2.

1. El arca representaba la presencia de Dios y era patrimonio del pueblo de Dios.

2. La debilidad del pueblo de Israel había llegado a tal límite, que el arca le había sido llevada de su territorio, estando fuera de territorio judío por más de 20 años.

3. Con el retorno del arca surgen nuevas esperanzas en el pueblo.

II. Exhortación al pueblo. 1° Samuel 7:3-4.

1. Samuel predica a su pueblo la necesidad de arrepentirse.

2. El pueblo de Israel acepta el consejo del profeta.

III. La asamblea en Mizpa. 1° Samuel 7:5-6.

1. Arrepentimiento en Mizpa.

2. Oración intercesora de Samuel. La oración del justo puede mucho.

IV. El ataque de los filisteos. 1° Samuel 7:7, 8.

1. Los filisteos consideraron la reunión en Mizpa como una declaración de guerra.

2. El arma poderosa de la oración usada por Samuel contra los filisteos.

V. Samuel, un gran juez. 1° Samuel 7:13-15.

1. Triunfo sobre los filisteos.

2. Restitución de las ciudades.

3. Samuel amado y respetado por todos.

Aplicación

1. El olvido de Dios trae la ruina a la nación.

2. La lección de hoy demuestra cuánto puede conseguirse mediante un sincero arrepentimiento.

3. Samuel: La influencia práctica de un hombre bueno en una nación.

Temas para los Departamentos

Párvulos: Un Niño que Servía.

Principiantes y primarios: Porque el Pueblo Confiaba en Samuel.

Intermedios: ¿Qué es lo que une la Nación?

Jóvenes y adultos: Las fuerzas que Unifican a la Nación.

Tema para las Sociedades de Jóvenes

La Fuente de mi Fe. 2ª Pedro 1:1-11.

(Viene del a página 19.)

caso antepusiera a ella su ley eclesiástica, muy otra sería la situación del catolicismo; podemos asegurar que se ahorraría más de un incidente lamentable y no tendría por qué preocuparse de los tantos escándalos, sacrilegios y absurdos que uno de sus mismos seguidores menciona con suma facilidad.

Hugo Note.

RINCON DEL DIRECTOR

COMO SE BATE EL COBRE EN LA IGLESIA ROMANA

Por parecernos sumamente interesante, publicamos a continuación el artículo que publica nuestro estimado colega "La Estrella de la Mañana", de Maracaibo, Venezuela, edición de enero, 1946, que lleva por título—

Ex-sacerdote Casado, Retractado y Demandado por su Señora

Desde esta sección nos referimos al caso del matrimonio civil y religioso contraído en el país por un ex-sacerdote romano, y a la impugnación de nulidad del mismo hecha por la autoridad eclesiástica correspondiente. De nuevo nos ocupamos del asunto, que ha tomado un cariz del todo diferente, por motivo de la retractación del ex-clérigo interesado, su reintegro a la vida eclesiástica y la demanda de divorcio que ahora ha intentado su cónyuge, alegando el abandono de hogar como causal para fundar su acción.

El desarrollo final de este caso presenta muy a las claras al sistema romanista, sus procedimientos y el modo como impone arbitrariamente sus pretensiones a sus comulgantes. Vimos que el individuo cuyo proceso comentamos, ha actuado diferentemente con respecto a la misma cuestión doctrinal que se debatió. Como sacerdote sostuvo el celibato eclesiástico; luego se operó en él una transformación, producida por su documentación histórica e investigación personal en pos de la verdad, corroborada por el texto y la enseñanza bíblicos, de modo que abandonó su estado, contrajo matrimonio, y para silenciar comentarios, justificó su conducta con palabras tan claras como éstas:

"En este ambiente relativamente reducido, mi actitud la califican algunos criterios de mentalidad retrógrada, como de un delito. Pero con argumentos probaremos que tal actitud es natural y sincera. El arzobispo trae a colación que la Iglesia Católica no permite el matrimonio civil en los clérigos ordenados "in sacris", pero en mi caso como contrayente, traigo un argumento más práctico, aunque menos espiritual, "que el matrimonio es inmanente e imperioso al ser humano y a la misma sociedad." El celibato eclesiástico es ley de la Iglesia, no ley divina. Por lo tanto, ella puede y debería suprimirlo. De que es ley eclesiástica, lo probaremos con argumentos extraídos de las Sagradas Escrituras y de la misma Historia Eclesiástica. Las Sagradas Escrituras afirman que San Pedro..... era casado. (Mateo 8:14: "Habiendo después Jesús ido a casa de Pedro vió a la suegra de éste en cama con calenturas, y tocándole la mano, se le quitó la calentura"). San Pablo, en su Epístola Primera a Timoteo, (3:2) dice como han de ser los Obispos y Sacerdotes: "Por consiguiente, es preciso que un Obispo sea irreprensible, que no se haya casado sino con una sola mujer." De los diáconos a quienes la Iglesia prohibe también el matrimonio, el Apóstol dice en el mismo capítulo: "Los diáconos sean esposos de una sola mujer." En el compendio de la historia de la Iglesia por Mars, se lee acerca del celibato, lo que deja ver la oposición que tuvo por parte de los clérigos de aquellos tiempos: "En Nicea se propuso la ley general (de celibato), pero por consejo del Obispo Pafnucio no se admitió. Separado el Oriente del influjo de los Papas, se llegó hasta exigir que se casara el sacerdote que recibiera una parroquia." En la misma Historia de la Iglesia, por existir la ley de celibato, la mayoría del clero de Milán estaba contagiado del concubinato, y el Obispo Otton de Constanza dejaba casarse a sus clérigos ya ordenados in sacris; los del Obispo Altman de Pasau, le quisieron "matar" porque exigía a sus clérigos el celibato. En un Sínodo de Pavía, 1084, declararon casi todos los Obispos y Abades que la ley del celibato no era tolerable y, por lo tanto, irracional. El Papa permite a la Iglesia Griega Católica el matrimonio de los sacerdotes. En el Colegio Ruteno de Roma se educan sacerdotes casados que dicen misa y practican los oficios religiosos correspondientes a la Religión Católica, Apostólica y Romana, en su condición de dependiente de la Silla Apostólica. ¿Por qué el Papa prohibe el matrimonio solamente a la Iglesia Latina y da permiso a la Iglesia Griega Católica? No hay razón para que haya o existan excepciones. O el canon rige para toda la Iglesia, o para ninguna. Con su derogación no habría tantos escándalos en la Iglesia Latina ni tantos sacrilegios como opina la Iglesia. ¿La Iglesia Católica, sus dirigentes, los Santos Padres, los Doctores de la Iglesia, temen un pecado mortal? Sin embargo, por no torcer el brazo, permiten que un Sacerdote con deseos de casarse, no se case, y permanezca en 'estado de pecado mortal habitual.' ¿Acaso no desaparecería el tal pecado mortal, si se suprimiese esa absurda ley del celibato eclesiástico?" Nos parece que así habla un hombre honesto y de convicción propia. Doctrinalmente así habla un protestante.

Pero trece meses más tarde nos sorprende nuestro señor con una retractación formal, en la cual dice haber incurrido en gravísimo error "desconociendo la autoridad de la Santa Madre Iglesia en lo concerniente a la imposición del celibato eclesiástico. Hago pública retractación de las ideas erróneas que al respecto me permití estampar, pretendiendo en hora menguada sacudir la obediencia a la Sede Apostólica." Ese es el romanismo de cuerpo entero, pero jamás podrá destruir el testimonio histórico irrefutable, menos la convicción de la conciencia, aún cuando hoy digan sus voceros "No" a lo que ayer se sostuvo con calor y convicción como verdad comprobada. Expediente favorito del clero es la retractación, y ya conocemos algo de su oportunidad, manera de imponerla, aún cuando la califican de "voluntaria", por lo cual dudamos mucho acerca de su valor. Sí, es un medio excelente para juzgar a sus autores, a las personas que las reciben o tratan de beneficiar y las declaraciones que contienen, de modo que mucho dudamos de la espontaneidad y sinceridad de retractaciones a favor del clero.

El mismo abogado que defendió la validez del matrimonio de este ex-sacerdote, es el apoderado de la señora para demandar al re-sacerdote en juicio de divorcio, por abandono de hogar. Y sin duda que las circunstancias que hemos apuntado concurren a fundamentar su frase: "De gente como ésa, no se puede uno fiar", que apareció publicada en diario capitolino. Si el clero acatara y obedeciera la ley divina, y en ningún

(Pasa a la pág. 18, Col. 3.)

DE TODO UN POCO

MANOS DE CRISTO

Manos de Cristo,
Manos de carpintero.....
Yo no imagino aquellas manos
Forjando lanzas, forjando espadas,
Ni diseñando nuevo modelo de bombardero;
Aquellas manos, manos de Cristo,
Fueron las manos de un carpintero.

Manos de Cristo, encallecidas,
Labrando cunas,
Haciendo arados, labrando vida....
Yo no imagino aquellas manos
Entretenidas entre cañones,
Entre explosivos y entre granadas;
Aquellas manos encallecidas
Se encallecieron labrando vida.

Manos de Cristo,
Manos divinas de carpintero.....
Yo no imagino aquellas manos
Brutalizando tareas humanas
Sino forjando labor creadora;
Aquellas manos, manos de obrero,
Edificaron hora tras hora.

Francisco E. Estrello.
(Fragmento.

* * *

LA MANZANA DE ORO

(Leyenda griega)

Un rey muy rico quiso dar una gran fiesta en su palacio. Entonces invitó a los hombres más valientes y a las damas más hermosas y elegantes del país. En la casa del rey, ese día hubo mucha alegría, preciosas flores, música sublime. Todo hacía la felicidad de los convidados del rey.

Pero había en el país una mujer llamada Discordia, que no fué a la fiesta porque el rey no la invitó. Estaba tan indignada por esa razón, que se propuso entristecer la fiesta. No podía imaginar la risa feliz que se oía en los salones del palacio, sin sentir amargo enojo. Ella haría que todos salieran tristes y enemistados.

Tenía esa mujer una manzana de oro muy hermosa, guardándola como una joya. Fué a buscarla a su estuche, y escribió sobre ella: "Esta manzana es para la joven más hermosa."

Llegando a una de las ventanas del palacio, la arrojó en medio de la sala y huyó. Todas las jóvenes quisieron apoderarse de la manzara de oro, y todas gritaban: "Yo soy la más linda," "Yo supero la hermosura de todas." Entonces, un joven príncipe, para que no riñeran, tomó la manzana y dijo: "Yo se la daré a la más hermosa", y se la entregó a una doncella llamada Venus.

Estalló en seguida una gran pelea. Gritaban, discutían, lloraban..... Ya no había música, ni alegría, ni fiesta. Todos estaban tristes y disgustados. Muy pronto cada uno salió para su casa, con la cara enrojecida por la pelea..... Pero Discordia, la mala mujer que había tirado la manzana, se reía satisfecha porque había sembrado la..... discordia.

Todavía anda por el mundo, haciendo enojar y pelear a los niños, a los jóvenes y a los ancianos. ¡Cuántas amistades destruye!

* * *

LOS QUEJOSOS

Las casas grandes de algunas ciudades emplean personas que no hacen más que atender las quejas que registren los clientes. Uno de dichos empleados dice respecto a ello:

En los quince años pasados he atendido decenas de miles de quejas, y creo poderos contar algunas cosas interesantes acerca de la gente. Cada departamento de una tienda tiene una clase de clientes conocida como la de los "quejosos crónicos." El que atiendo estas quejas llega a conocer muy bien a las personas que las registran, las cuales, a menudo, le dicen no sólo las quejas que tienen contra la tienda, sino también cuestiones de familia.

Recuerdo especialmente a una mujer de esa clase. Tenía sesenta años de edad. Hace siete años se presentó con un florero de porcelana fina para que se lo compusiese. Descubrimos en él un defecto. Estaba así cuando nos lo entregaron, pero ella nunca quiso reconocerlo. Durante seis años vino regularmente cada pocos meses para quejarse del defecto del florero. El año pasado extrañé no verla y me preguntaba qué habría sucedido. Esperaba que llegase algún día con su queja habitual y me contase la historia de su familia. Pero no lo hizo. En lugar de ella se presentó su hija. Supe por ella que la anciana había muerto, y de veras, me había sido extraño que no hubiese venido a quejarse.

La hija me contó cómo había muerto su madre. Luego me preguntó si no pensábamos reparar el daño hecho al florero chino, y se quejó, además, de que en la compostura de un marco de cuadro, que ella había mandado a componer cuatro años antes, tenía rota una esquina al serle entregado. Después de la muerte de la madre, la hija siguió viniendo regularmente para reclamar el marco. A veces creo que los rasgos de las personas que pertenecen a esta clase, se transmiten por herencia. Que no pertenezcamos nosotros a ella.

* * *

RECHAZADO 24 VECES

El Dr. Chalmers visitó a un ateo 24 veces, siendo rechazado con insolencias en cada visita. La vigésima quinta vez que fué a la casa, le abrieron la puerta y le dijeron que el hombre estaba moribundo y que antes de pasar al más allá, quería hablar con la persona que amaba tanto su alma, que había soportado 24 veces su mala educación.

Chalmers entró a verlo, y el ateo fué convertido.

"A su tiempo segaremos si no hubiéramos desmayado."

* * *

UNIDAD CON DIOS

La unidad con Dios debe ser el ideal del hombre. Conocer el ideal es necesario para caminar tras él. El hombre fracasa muchas veces porque no sabe donde va, camina sin rumbo. Ya conoces tu ideal, hombre sin rumbo, que vas por la vida como si te hubieses perdido en un desierto. Tu ideal, el de todos los hombres, debe ser la unidad con Dios. La unidad con Dios significa vivir la vida procurando hacer siempre el Bien. Saber que tenemos a nuestro lado la mirada de Dios que observa nuestros actos. Todo lo que repugne a nuestra conciencia es malo. Dios ha sido tan bondadoso, que nos ha dado a nosotros la luz interior que ha de alumbrarnos el camino. Nadie puede excusarse ante Dios de no haber tenido nunca una oportunidad para conocerle. En nosotros mismos está la verdad, y tenemos la luz y sabemos el camino. A caminar, pues, con todo interés hacia la cumbre del ideal, la unidad con Dios.

* * *

PENSAMIENTO

Buscamos a Dios lejos, cuando andamos con él en la conciencia.

Don Abé.

Puerto Rico Evangélico

"Pro Christo"

MASA CORAL DEL INSTITUTO POLITECNICO

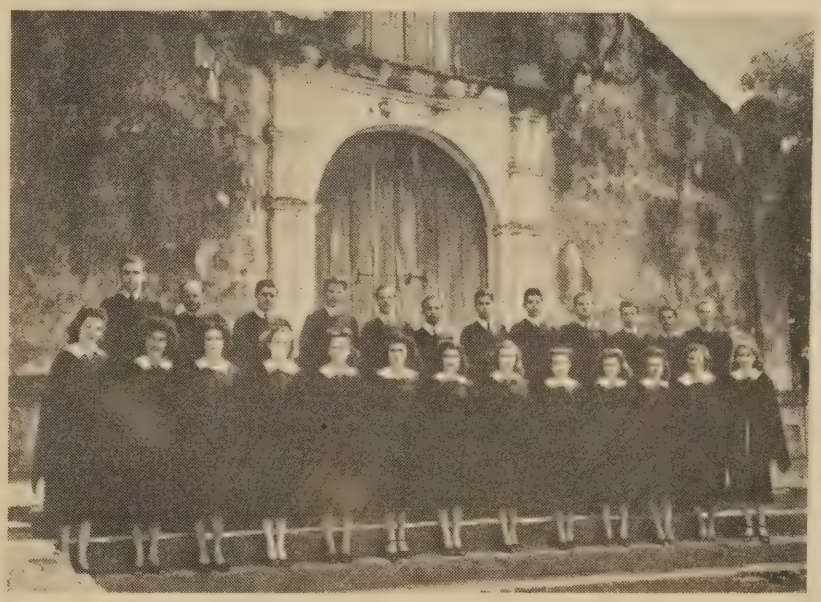

La Masa Coral del Instituto Politécnico ha iniciado una gira triunfal. No hace mucho visitó la ciudad de Miami, donde cosechó abundantes y calurosos aplausos. Recientemente debutó en el teatro La Perla, de esta ciudad, donde gustó mucho por sus brillantes interpretaciones, siendo muy aplaudida. Nuestras felicitaciones.

MAYAGUEZ SAN JUAN PUERTO RICO HUMACAO PONCE

DE TODAS PARTES

DESDE FILIPINAS

Contentos de su liberación, están haciendo planes los misioneros metodistas de estas islas. Sin embargo, se sabe lo siguiente: La ruina de Manila es muy grande. La iglesia central metodista está en ruinas; el hospital Mary Johnston está totalmente quemado; la iglesia de San Pablo con unas pocas paredes quemadas; la casa del superintendente Hugh Wilsan Hall también quemada. Las propiedades de la iglesia Knox y del Thoburn Hall están salvas.

Durante la ocupación japonesa se prohibió a los misioneros norteamericanos dirigir la obra, y el superintendente Dr. Truck sugirió la elección de un obrero nativo para ese cargo. Fué elegido uno con el nombre de "cabeza actuante", título que los japoneses objetaron porque parecía que con ello se hacía un arreglo provisorio hasta la vuelta de los aliados Adoptaron el término de Superintendente General, a quien ellos llamaban jocosamente "Obispo para el tiempo de la guerra."

DESPERTAMIENTO ESPIRITUAL EN LA AMERICA LATINA

Hay señales en algunas partes de la América Latina, cuando menos, de que está tomando incremento un despertamiento espiritual, hambre de conocer la verdad que hace a los hombres libres.

En una conferencia de prensa en Argentina, el Dr. Jorge P. Howard dijo que, en vista del gran despertamiento espiritual en América Latina, su único temor es que no haya suficientes líderes evangélicos competentes con una visión profética real. "En todos los países", dijo", "hay una nueva tendencia hacia los valores espirituales."

Particularmente en Argentina la supresión de las libertades, la identificación en la mente popular de la Iglesia Católica con la reacción, ha dado lugar a un nuevo interés en el mensaje evangélico.

En su regreso de un viaje por Sur América, el Dr. Stanley Jones informa que en el Día de la Víctoria una multitud en Rosario, Argentina, se burló de la Iglesia Católica y gritó "Abajo con el clericalismo." El dijo: "La Iglesia Romana se ha identificado con la reacción y el fascismo, y el movimiento evangélico con la libertad y la democracia."

El deseo de conocer el mensaje del evangelio se refleja también en la demanda extraordinaria que tienen los libros y periódicos religiosos. En el mes de mayo La Aurora, la casa editoral de Buenos Aires, rompió todos los récords de ventas. Vendió en ese solo mes la cantidad de $3,000.00.

Latin American News Letter.

LAS CASTAS, UN INCONVENIENTE

La objeción del musulmán al Cristianismo en India es puramente religiosa. Este cree honradamente que los reclamos acerca de Jesucristo son blasfemias, y su oposición pertenece a la esfera de lo que uno podría legítimamente llamar controversia religiosa. Detrás de la oposición hindú hay, sin embargo, otros motivos que son puramente religiosos. No obstante los movimientos liberales en algunas secciones de la comunidad, el sistema de castas domina todavía al mundo hindú. Ningún hindú de la casta superior puede hacer prosélitos porque nadie puede entrar en su propia raza excepto por nacimiento. Las castas inferiores están todavía mayormente bajo la dominación de las superiores, y para ellas el hacerse cristianas significa la liberación de su control. Estos hechos, juntos con los más recientes motivos políticos, son responsables en medida considerable por la intensidad de la oposición al proselitismo por parte de los misioneros cristianos. La verdad es que la casta y la democracia son incompatibles, y lo mismo puede decirse de la casta y el Cristianismo.

World Dominion.

COMUNISMO Y PROTESTANTISMO

"Veritas", de Colombia, como no encuentra argumentos contundentes con que combatir el Protestantismo que se arraiga en suelo colombiano, apela al expediente de ponerlo lado con lado del comunismo como enemigo del pueblo y de la verdad divina. Al decir que los protestantes cuando tengan oportunidad se dedicarán a la persecución de los católicos, sabe que está mintiendo. Esa no es la misión del Evangelio en ninguna parte del mundo; es la Iglesia Católica la que persigue y mata cuando tiene el poder para hacerlo. Mejor que transcribamos de "Veritas" mismo:

"En varias ciudades del país ya los protestantes han mostrado sus tendencias iconoclastas ante la complacencia de nuestros gobernantes. Desvergonzadamente han ultrajado su nombre santísimo, haciendo mofa de sus diversas advocaciones. Por más que quieran pulimentarse, no dejan de imitar a Lutero, a Calvino. No muy tarde registraremos también su persecución, sus vías de hecho, si el pueblo colombiano no reacciona fuertemente contra los pastores rubios cómodamente instalados en nuestras principales ciudades con el fin de ganar terreno, de apedazar las conciencias, de irogar denuestros a los más sagrados misterios de nuestra santa religión.

"La prensa católica está en el deber de poner diques a la propaganda comunista y protestante. No debe ahorrar medios por llevar al pueblo la convicción de que son dos elementos enderezados a debilitar la cohesión nacional. Si ellos esparcen el error a manos llenas, los católicos de verdad deben promulgar la certidumbre católica sin timideces, sin cobardías. Es hora de que las plumas bien tajadas salgan al encuentro de los intrusos para combatirlos a pleno sol, ya que la patria así lo exige a grito herido en estos tiempos de incredulidad asalariada en los poderes del Estado."

PUERTO RICO EVANGELICO

Afiliado a la Asociación de Iglesias Evangélicas de Puerto Rico

Organo Oficial en Puerto Rico de las iglesias Bautistas, Discípulos de Cristo, Evangélica Unida de Puerto Rico, Metodista y Presbiteriana

Director y Administrador:

M. E. Martínez.

Editor: "Puerto Rico Evangélico, Inc."

Precio de suscripción. Pago Adelantado:

Dentro de la Unión Postal, $1.00 al año
En los demás países..... $1.50 al año

Entered as second-class matter July 10, 1912, at the office at Ponce, P. R., under the act of March 8, 1879. Acceptance for mailing at the special rate of postage provided for in section 1108. Act of October 8, 1917.

Toda la correspondencia será enviada a "Puerto Rico Evangélico," apartado 1707, Ponce, Puerto Rico.

Puerto Rico Evangélico

QUINCENARIO DE RELIGION, EDUCACION Y SOCIOLOGIA

"He sido puesto para la defensa del Evangelio." Filipenses 1:17.

Año XXXV. Ponce, P. R., Marzo 25 de 1946 Número 18.

La Desorientación de la Hora——

¡NO HAY QUIEN SE SALVE!

EDITORIAL

DA pena leer nuestra prensa, y da pena ver cómo trabajan nuestros legisladores en **bien**—dicen—de nuestro pueblo. Nuestros directores políticos, morales y espirituales han hecho una amalgama de los valores humanos, hasta el punto que no se sabe qué hora es. Al blanco añaden negro, al negro rojo, al rojo azul, y así **ad infinitum,** de manera que nadie sabe el color de las cosas porque todo se muestra en trágica confusión. ¡Es como si a un barco que arde en llamas trataran de apagarlo con gasolina!

La Legislatura aprueba un proyecto—muy defectuoso por cierto—para obligar a la escuela encoger sus horas de clase para que los niños vayan a algún sitio a **aprender** religión. Y esa misma Legislatura respalda otro proyecto que legaliza el juego de la bolita en Puerto Rico, y ve con buenos ojos otro más que justifica el bingo y cuanto juego haya habido y por haber. De manera que el cuerpo oficial y gubernamental que busca por un lado la educación religiosa del pueblo porque se da cuenta de que el mundo va mal sin moral y sin religión, ese mismo por el otro lado auspicia el juego en todas sus manifestaciones. ¿En qué quedamos? Si hace falta la educación religiosa, ¿para qué promover obstáculos en la senda de los niños y jóvenes que van a educarse moral y religiosamente? Si el juego es de tanta importancia y tan bueno que debe hacerse ley, ¿para qué entonces la educación religiosa? Si con que sigan las cosas como van está bien...

Lo que nos revela todo esto es materia para pensar honda y tristemente. En primer lugar, nuestros legisladores muestran muy visiblemente un desconocimiento absoluto de lo que es moral y de lo que es religión. Reconocen, naturalmente, porque los hechos son demasiado evidentes y numerosos, que la prostitución, el vicio y el crimen van en incremento peligroso, pero fallan lastimeramente cuando de poner remedio se trata. Todo el vasto problema lo despachan con un simple proyecto—uno entre muchos—que provee unas pocas horas de clase religiosa a un grupo de niños escolares. ¿Cuál será el resultado?

Estas clases de religión, como se verá en seguida, toman el lugar de una nueva asignatura que se llamará Educación Religiosa o Enseñanza de Moral. El alumno va a escuchar a un sacerdote o a un ministro hablar sobre principios de ética, de dogma, de historia religiosa, etc., etc. Como en la escuela, tomará notas o nada, estará sujeto a examen o no, pero de todos modos el muchacho tendrá la impresión de que está cogiendo una nueva asignatura. ¿Resultado? ¡Ninguno! La religión que hace falta en Puerto Rico y en el mundo, no es la que se da en aulas escolares o bajo la influencia de la escuela, la que se mete por un oído y se sale por el otro; la religión tan necesaria es la que modela vidas, promueve el respeto hacia las pertenencias del prójimo, destaca la dignidad del hombre y de la vida, y crea el sentimiento de aspiración por las cosas del espíritu. Eso no se aprende como la aritmética o la geografía; eso se pega viéndolo, estando en contacto con vidas ennoblecidas por la virtud, el trabajo y la bondad. Es como la fuerza invisible del imán, que

sólo se da mediante el contacto y la frotación.

Hay por allí en las vidrieras de muchos establecimientos comerciales un anuncio que dice, "la esperanza del porvenir está en nuestros niños." ¿Pero de qué niños? ¿De los nuestros o los de los ángeles? Porque si nuestros niños van a crecer en un ambiente viciado, donde los hombres que están en el gobierno legalizan el vicio en todas sus formas, entonces nuestros niños no serán otra cosa que una reproducción exacta de nuestra sociedad decadente y materializada. ¿A quién se le ocurre pensar que nuestros hijos, por obra y gracia de un milagro que nunca se ha realizado, serán mejores que nosotros que empinamos el codo, jugamos lotería, bolita y bingo, y para completar deshonramos el hogar con la mujer extraña? Es solamente cuando los hombres todos, empeñados en una campaña de verdadero bienestar social, se unen para purificar el ambiente con una vida de honradez y virtud, que se puede esperar que nuestros niños sean mañana hombres y mujeres de dignidad irreprochable. Es lógico que para esperar un mundo futuro mejor, hay que empezar a mejorarlo ahora, en el momento en que vivimos.

En segundo lugar, nos parece ver, detrás de nuestros legisladores, la sombra siniestra de la sotana que trata de imponerse. No es la primera vez que el asunto de la escuela y la iglesia se trae al tapete de la discusión pública; ya varias veces la Iglesia Católica ha intentado obligar a nuestro gobierno a aprobar sus puntos de vista en cuanto al particular. Mucho se ha hablado sobre este tema, y casi está demás volver a insistir sobre lo que es conocido, pero deseamos llamar la atención al hecho de que la Iglesia Romana, si bien es verdad que tiene gran interés en enseñar dogma y doctrina católicos, lo menos que le preocupa es la vida moral y pura del pueblo, esto es, **la verdadera instrucción religiosa que tanta falta nos hace.** Todos saben que las grandes fiestas patronales de la Iglesia van de brazo con el juego y la bebida, aquí en Puerto Rico y en toda la América Latina, y como que parece que a mayor juego y bebelata, tanto mejor lucida queda la fiesta patronal.

No sabemos que la Iglesia Católica se haya opuesto a los proyectos que establecen los juegos de bolita y de bingo como calamidades sociales; muy por el contrario, creemos que la Iglesia favorece el juego y lo estimula. El bingo se juega en centros religiosos católicos, y en los Estados Unidos las iglesias católicas hacen un gran negocio con el bingo. De modo que tampoco comprendemos la actitud de la Iglesia de Roma que, mientras por un lado aboga por la enseñanza religiosa, por el otro la niega con su política de tolerancia, y más que tolerancia, de participación en la corrupción del pueblo.

Mirando este panorama en su totalidad, hay más que razón para uno desalentarse. ¡No hay quien se salve! La desorientación de la hora está arriba y está abajo; está en nuestros legisladores y está en la sociedad, y la Iglesia que por más de cuatrocientos años ha tenido los destinos espirituales de Puerto Rico en sus manos, contribuye a la desorientación con su política bastarda y materialista. Dominio, especulación, fama y gloria humanas, ¡y el pueblo que se hunda!

Pero no. La Iglesia Evangélica no puede cruzarse de brazos ante esta situación sin hacerse culpable. No puede contemplar este río abajo de valores espirituales sin dar el grito de alerta. ¡Arriba los corazones que sienten con dolor la tragedia y están dispuestos a dar la batalla contra las fuerzas combinadas de la traición y del error! Hagamos luz, luz diáfana y cristiana, en esta noche que cierra para dar lugar a los hijos de las tinieblas a hacer su negocio.

Puerto Rico tiene que ser ganado para Jesucristo y la vida abundante y feliz.

EL PERIODICO "EL DIA"

Es con mucho placer que hemos notado el adelanto que se ha operado en nuestro colega "El Día" de esta ciudad de Ponce.

Desde que este diario inició sus reformas bajo la competente dirección de nuestro estimado amigo Emilio Huyke, hemos seguido con interés sus innovaciones, todas tendientes a hacer de "El Día" uno de los mejores periódicos de Puerto Rico y de la América Latina.

"El Día" consta hoy de diez y seis páginas, con numerosas secciones interesantes, muchos grabados y artículos de rigurosa actualidad y noticias de última hora. No

(Sigue en la página 7, Col. 2.)

¿Educación Moral o Educación Religiosa?

La Posición de la Asociación de Iglesias Evangélicas con respecto al Proyecto N° 177 del Senado

El proyecto número 177 del Senado, suscrito por los honorables senadores Francisco Anselmi, Cruz Ortiz Stella y Pascasio García, no merece la aprobación de los evangélicos de Puerto Rico, ni de la mayoría de católicos entendidos en la materia, ni de ninguna persona que honradamente ame la libertad y la democracia.

Este proyecto está viciado de inexactitud en su génesis; pues entendemos que todo proyecto radicado por petición debe hacerlo así constar. Nos parece dudoso que los honorables senadores hayan podido presentar tal proyecto **motu propio,** sino por petición interesada. Lleva el consabido proyectito todas las trazas de lo que sale indirectamente del Vaticano, y directamente del Obispado. Son sus huellas digitales indelebles esos descuidos cuidadosos, en lenguaje criollo "pelea monga", y en lenguaje bíblico "la malicia de la serpiente sin la sencillez de la paloma." Esa manera de presentar las cosas tiene su paralelo en la política, es cierto; pero no es muy usual que la manera capciosa del teólogo se dé simultáneamente en el político, aunque sí es muy probable que la manera capciosa del político se pueda dar también simultáneamente en el teólogo, que es lo que sucede en el caso del proyectito en cuestión.

Vamos a considerar este documento, sin embargo, en su valor superficial, es decir, aparente. Nótese bien que el proyecto de ley es "para autorizar al Comisionado de Instrucción a establecer el procedimiento adecuado..... para proveer instrucción moral por dichas entidades religiosas..... a aquellos menores de edad de las escuelas públicas de Puerto Rico, cuyos padres así lo desearen, y aquellos alumnos mayores de edad de dichas escuelas, según su propio deseo." Es decir que estas entidades religiosas no van a enseñar religión, que es lo que debe importarle a la religión, si no que van a enseñar moral, que es lo que debe importarle a las escuelas en una democracia.

¿Quieren decir los honorables senadores que hasta este homento nuestras escuelas han descuidado la función moral obligatoria que les atañe? ¿Quieren decir los honorables senadores que ha de venir el Vaticano, el Obispado, la Asociación de Espiritistas, de Puerto Rico, la Logia de Libres y Aceptados Masones, la Logia Odfélica, la Iglesia de Dios Pentecostal, la Iglesia Cristiana de las Antillas, el Club de Leones, los Rotarios, los Elks, y en fin las mil y una asociaciones de carácter cívico-religioso, a enmendarle la plana a nuestro Comisionado de Instrucción y a cumplir con el fin esencial de la escuela pública en una democracia, que es crear ciudadanos honrados, es decir, morales, porque los maestros no han estado cumpliendo a cabalidad esta función? No creemos que los honorables senadores quieran decir eso, pero es lo que "la pelea monga" del Vaticano les está haciendo decir a ellos y a los organizadores de los presuntuosos clubes contra el vicio.

Como muy bien reconocen tácitamente los distinguidos senadores, es al Departamento de Instrucción a quien le corresponde impartir la educación moral. En principio, eso ha tenido que hacerlo siempre nuestro Departamento de Instrucción; no podría ser de otra manera, ya que nuestro Departamento, a partir de 1898, se ha estructurado a base de la tradición democrática, por contraste de la base feudal y teocrática de tradición medieval, sobre la cual estuvo estructurado con anterioridad a esa fecha. Lo que ocurre es que se ha invalidado la acción moralizadora de la escuela democrática por las fuerzas que lo invalidan y lo corrompen todo, esas fuerzas satánicas del egoísmo y de la malicia humana. Pero esto es ya asunto teológico y filosófico, que podemos tratarlo en otra ocasión, si hubiere interés en ello. Lo que sí vamos a tratar ahora es el hecho de esa nulificación de la función moral en la escuela democrática.

La democracia presupone un clima general de honradez, de cultura homogénea y de buena fe. Es esa atmósfera moral, respirada por maestros y educandos, lo que constituye el elemento más poderoso para la enseñanza ética, que ha de practicarse, como lo admiten todas las autoridades reconocidas en la materia, por recursos de concomitancia y jamás por enseñanza directa. Peor todavía cuando quiere lograrse por legislación; buen ejemplo de ello, el desgraciado experimento de la prohibición. La ley en sí era buena y el propósito altamente moralizador, pero tanto los administradores de la ley como el pueblo a quien iba dirigida eran malos; y fué la inmoralidad del pueblo, y la de sus funcionarios públicos, lo que invalidó la eficacia moral de la ley. En este sentido recomendamos, tanto al Obispado como a los honorables senadores, que repasen y mediten estas profundas palabras de la Epístola: "De manera que la ley a la verdad es santa, y el mandamiento santo, y justo, y bueno. ¿Luego lo que es bueno, a mí me es hecho muerte? No; sino que el pecado, para mostrarse pecado, por lo bueno me obró la muerte, haciéndose pecado hiperbólico por el mandamiento. Porque sabemos que la ley es espiritual;

mas yo soy carnal, vendido a sujeción del pecado." (Romanos 7:12-14.)

Si los honorables senadores, y las personas de quienes partió la petición para presentar el proyecto, desean que funcione eficazmente la fuerza moral de la escuela democrática, no es poniéndola en manos de los mil y un líderes religiosos del país como han de lograrlo, sino contribuyendo cada uno de nosotros a la creación de ese clima general de moralidad indispensable en las democracias, y cuya consecución se logra por la depuración de la vida moral de cada ciudadano, empezando por los líderes del país.

Hace pocas semanas tuve la desgraciada experiencia de oir de labios de uno de los orientadores de la moral pública, la acusación de que los evangélicos de Puerto Rico éramos en todo piedras de tropiezo, porque nos empeñábamos en seguir la anticuada moral cristiana. No anda tan lejos de la realidad práctica ese buen señor, aunque sí anda muy lejos de la verdad teórica, que es en fin de cuentas la verdadera verdad y la fuente de la verdadera moralidad. Pero hablemos de la otra moral, la del proyectito. Esa consiste en lo que he llamado la moral de expedienteo. Es la moral que considera cada caso de por sí aisladamente, es decir, la ciencia conocida por el nombre de Casuística. La base de esa ciencia es la Teología Moral católica, edificada sobre el fundamento de las siete virtudes reconocidas por Tomás de Aquinas. De esas siete virtudes, cuatro eran aristotélicas y tres teologales o cristianas. Pero esas tres teologales han recibido siempre su interpretación teórica y práctica desde el punto de vista de las cuatro primeras, de donde resulta que la moral cristiana medieval católico-apostólico-romana, es más aristotélica que cristiana. El esfuerzo protestante consistió precisamente, en tratar de independizar la moral de Cristo de la tiranía a que la sometió el catolicismo medieval.

Esa moral aristotélica es enseñable según los recursos de otra ciencia aristotélica contenida en sus libros titulados: **Las Categorías, La Interpretación, la Analítica Priora y La Analítica Posteriora.** Estas son las obras que proporcionan la base de la lógica occidental, sobre la cual a su vez se basó hasta las postrimerías del siglo XIX toda pedagogía moderna, que dicho sea de paso, sigue, sin proponérselo, la orientación del Gran Maestro de Galilea, no se estructura según una orientación lógica, sino psicológica. Y en una pedagogía de tipo psicológico y no lógico, las disciplinas normativas no se enseñan del modo directo, y mucho menos con un Catecismo en la mano, sino por los recursos que podrán conocer los que tengan interés suficiente en este asunto como para leer, por lo menos, el libro de Charters, **The Teachings of Ideals.**

Ahora bien: si lo que desean los honorables senadores, como los peticionarios, es que la gente muestre más interés en la religión, estamos muy de acuerdo con ello, pues nosotros también somos líderes religiosos. Creemos que es más conveniente para el bienestar nacional que la gente sea religiosa. Es más, estamos conformes con la opinión de Reinhold Niebuhr, máximo filósofo protestante, y con la opinión de Jacques Maritain, máximo filósofo católico, que la esencia de la democracia es cristiana, y que ningún ciudadano podrá ser perfecto dentro de una democracia a menos que su ciudadanía no se nutra de la sustancia cristiana. Pero una cosa es decir que la democracia debe estar, y de hecho está, regida por el sentimiento cristiano, y otra cosa muy diferente sería decir que la iglesia debe estar sujeta a las normas temporales de inspiración o de pretensiones democráticas. Esta distinción entre religión, moralidad, iglesia y formas de gobierno democráticas ha de mantenerse si no queremos incurrir una vez más en la confusión de Babel.

Para que la Iglesia tenga perfecto derecho a reclamar su independencia de formas de gobierno temporales respete, pues, la independencia de estos gobiernos, y no quiera dominarlos, ni directa ni indirectamente. Solamente así podremos dar crédito a las palabras del "Santo Padre" cuando protesta de las imputaciones que se le han hecho de querer dominar al mundo.

Las iglesias católicas de Puerto Rico, las 500 o más evangélicas y los clubes cívico-religiosos de toda índole, no niegan entrada en ellos a ninguna persona que desee participar con decencia de sus actos religiosos o cívicos. No una hora en semana, sino muchas horas, y éstas a la conveniencia de los padres, separan las iglesias evangélicas, para que, no sólo la niñez, sino también los adultos que lo necesiten más, asistan a sus cultos y a sus clases para instrucción religiosa. Si los adultos prefieren irse, solos o acompañados de los menores, a un "night club", al hipódromo, a las casas de juego, a las galleras y a otros lugares de peor reputación, y luego se recoge en la atmósfera moral del país las emanaciones mefíticas que de estos antros provienen, no culpen luego a la escuela y a la iglesia, cúlpense a sí mismos; tampoco traten de escurrir el bulto tras un proyecto de ley, de difícil, si no imposible, ejecución.

Los detalles de este proyecto que lo harían de imposible ejecución, los dejamos para discutirlos en vista pública, pues esperamos que un proyecto de esta índole, que ha despertado tanto interés en el país, no debe derrotarse ni aprobarse por tecnicismos de ley, sino en vista pública, donde todos los ciudadanos interesados puedan manifestar su opinión. Sólo queremos suplicar a los honorables senadores y a los que favorezcan este pro-

yecto, que repasen su Historia, a ver cuántos casos pueden señalar en que la intervención del gobierno para regimentar la vida religiosa, no haya redundando en perjuicio de la libertad, y no de la libertad religiosa solamente, sino de toda libertad.

Angel M. Mergal.

NOTA:—Este artículo fué rechazado por el diario "El Mundo" so pretexto de no acoger materia controversial. Desde luego, si el artículo viene de otra fuente, ya es otro cantar. ¡Cómo estamos en **El Mundo**!

(Viene de la página 4.)

tiene nada que envidiar el diario a sus demás colegas, y sí puede ser tal vez motivo de inspiración para otros de su misma naturaleza.

Por estos adelantos felicitamos a la empresa que ha dotado a Ponce de un periódico digno de su nombre y, especialmente, al amigo Huyke, a quien hay que cargar con la mayor parte del triunfo.

Mi Credo en Materia de Educación Religiosa

"No dividamos lo único que hasta ahora no se ha dividido en Puerto Rico: nuestros escolares."

Por el Dr. José L. Santiago-Cabrera

Creo en la Educación Religiosa cuando ésta es verdaderamente cristiana.

Creo que debe enseñarse religión a los niños y a los jóvenes; pero creo que también necesitan aprender religión los adultos, y que quizás sean los que más la necesitan.

Creo positivamente que el Hogar y la Iglesia son las agencias primordiales llamadas a inculcar no solamente religión, si que también moral, urbanidad, buenas costumbres, respeto a las leyes y obediencia a los mayores.

Creo que todo concepto de responsabilidad moral y todo precepto religioso debe enseñarse de una manera científica y pedagógica, serena y franca, con valor y hombría, señalando los peligros, mostrando los daños del vicio, de la negligencia espiritual, de la falta de fe y de una moral social mal atendida.

Creo enfáticamente que las distintas religiones están llamadas a hacer un esfuerzo unido alejado del sectarismo, del dogma y de la intolerancia religiosa, para proceder a auxiliar y socorrer a la niñez y a la juventud proporcionándoles programas de recreación, diversiones y juegos lícitos que vengan a ocupar constructivamente el tiempo de ocio que la niñez y la juventud tienen, ocupándose constructivamente en su desarrollo simétrico, físico, mental, espiritual y social.

Creo que si las iglesias quieren, pueden y deben preparar un curso básico de moral y religión sin dogmas, sin ritualismos particulares, para que los padres y directores espirituales lo usen como texto a seguir en sus esfuerzos para desarrollar principios religiosos cristianos, sin invitar controversias y discusiones de carácter sectario.

Creo que se debe respetar la conciencia juvenil y no imponer al niño o al joven determinada forma de fe en horas escolares, aunque se dé esta instrucción en iglesias o templos.

Creo que nunca se deben usar los maestros de las escuelas públicas para enseñar religión en o fuera de las escuelas.

Creo que los padres puertorriqueños no deben tolerar que legisladores que no tienen ni sienten preocupaciones religiosas, se presten para apadrinar proyectos de leyes que tienden a descartar la responsabilidad moral de que los padres y tutores sean los primeros maestros de religión, dando no solamente atención a la expresión religiosa de la fe de sus hijos, si que también mostrándose ellos como ejemplos de virtud a los mismos.

Creo que los sacerdotes, ministros y rabinos solos no pueden crear y producir carácter cristiano que resalte por su excelencia, si no cuentan con el apoyo y la cooperación de hogares donde Cristo sea el centro de atracción y de vida.

Creo que es ilegal y anticonstitucional establecer relaciones entre la Iglesia y el Estado, cuando aquellos que pretenden imponerlas son los enemigos acérrimos de la escuela pública porque la consideran escuela sin Dios.

Creo que el pueblo de Puerto Rico debe empezar a despertar y protestar en forma enérgica para que no se vuelva a cometer el error de querer legislar para implantar materias de índole moral.

Creo que los electores de Puerto Rico no deben dejarse sorprender por aquellos que se prestan para recoger firmas a granel usando artimañas y engaños para lograr sus fines.

Creo tanto en la educación religiosa como en la educación secular, no concibo que pueda dar buenos resultados cuando dividirá a los niños en bandos religiosos, y los hará sentirse distintos a sus compañeros que no piensan ni sienten como ellos.

Creo en una Educación Cristiana, que salga de dentro para afuera, que cultive el corazón,que tienda a producir carácter, que toque lo íntimo de la vida, que se manifieste en amor a Dios y en cariño y respeto a nuestros semejantes.

Creo en la Educación Religiosa, pero insisto en que son los padres y los encargados de la crianza

de los niños y jóvenes, los que están obligados a iniciar la tarea de proporcionar el ambiente de un buen hogar, y asegurar una libre expresión de la religión a sus hijos para que así la Iglesia pueda hallar un fundamento sólido para la enseñanza religiosa en particular.

Creo en la enseñanza religiosa; pero tenazmente me opongo a que se quiera imponer determinada religión al niño que no ha madurado lo suficiente para analizar y comprender lo que implica ser cristiano.

Las Iglesias Evangélicas de Puerto Rico ofrecen magníficos programas de Educación Religiosa graduada a la edad y experiencia de los niños y jóvenes. Visite alguna de las Iglesias Cristianas de su comunidad y resuelva sin apasionamiento que la Iglesia es la que educará mejor a sus hijos. Una vez hecho esto, coopere con los sacerdotes, ministros o misioneras que quieren ayudarle a usted en el problema de levantar un hogar bajo influencias cristianas.

Pídale a Dios que le ilumine. Consulte su conciencia; sea sincero y observador, y haga una decisión para bien de sus hijos que no le pese a usted en el mañana.

Evite que las Escuelas Públicas se conviertan en centros de discusiones y debates religiosos, donde faltará la disciplina escolar y se complicarán las cosas porque los niños y los jóvenes que no tienen madurez ni experiencia todavía, se verán envueltos en riñas, pleitos y enemistades a base de haber llevado la religión a las escuelas públicas.

Sea previsor para no tener que remediar.

P. D.—Dedico este artículo a los padres de familia que aman sus hijos y, por lo tanto no permiten exponerlos a un deterioro moral, social y espiritual al someterlos a la enseñanza religiosa compulsiva en o con la cooperación de las Escuelas Públicas.

Mis Experiencias como Ministro en el Ejército

Por el Rdo. Oscar Rodríguez.

(Continuación)

Mis tres años y medio de servicio en el ejército fueron distribuídos entre Puerto Rico, donde serví poco más de seis meses; Panamá, en donde permanecimos por cerca de un año; dos meses en Estados Unidos, en preparación para nuestra partida hacia Africa del Norte. En Orán y sus campos limítrofes permanecimos seis meses. Parte de nuestra unidad prestó servicios muy importantes en Italia y Córcega, mientras el resto del personal permaneció en Africa adiestrándose en distintos aspectos de la técnica de invasión y ataques de comandos. Del norte de Africa pasamos al sur de Francia, parte de nuestra unidad desembarcando por Marsella y la otra por Tulón. Seis meses permanecimos en Francia antes de entrar con las fuerzas del Séptimo Ejército al suelo alemán. Durante siete largos meses servimos en Alemania, hasta que llegó el feliz día de nuestra partida rumbo a Puerto Rico, donde nuestros corazones sintieron la emoción del caluroso recibimiento de que fuimos objeto al arribar a nuestras playas queridas. Cada uno de estos puntos visitados por nosotros ofrece a nuestra memoria marcadísimas experiencias, algunas trágicas, otras de calor cultural para quienes supieron aprovecharlas. Tocaremos estos puntos más adelante.

Está demás señalar la intensa emoción que inundaba los corazones de todo nuestro personal cuando por primera vez fuímos informados que deberíamos comenzar rápidamente a hacer los preparativos para embarcar hacia rumbo desconocido. Puerto Rico entero recuerda esa fecha. Los días de la Navidad del año 1942 fueron días de mucha actividad en nuestro campamento, de tal suerte que hasta nuestros preparativos para la celebración de la Navidad fueron obstruídos seriamente. La orden que nos fué dada nos mantuvo alertas y listos para salir cualquier día después del día de Noche Buena. Con esta noticia hasta los pasteles y el lechón asado perdieron su sabor. Creo interpretar el sentir del personal de mi unidad si digo, que cuando nos encontrábamos alertados para salir y al llegar la hora de partida, existía en nosotros una especie de confusión emocional. Todos sentíamos la tristeza que legítimamente nos inundaba por razón de la separación que se avecinaba. Nuestros familiares quedarían separados de nosotros por la distancia que los barcos cubrirían en su marcha hacia el lugar hasta entonces desconocido por la gran mayoría de nosotros. Pero de alguna manera podía verse en los semblantes de nuestros muchachos cierta expectación de cosas nuevas y tierras nuevas hacia las cuales nos dirigíamos. En otras palabras, a la vez que se sentía el corazón triste por la experiencia de la separación del hogar y la tierra que nos vió nacer, existía la perspectiva de una aventura que prometía ser interesante a la vez que arriesgada. Con cada milla náutica que nuestros barcos cubrían, se alejaba más de nuestra vista la silueta del pequeño Borinquen, y como que se hacía más grande la realidad de la aventura en que nos iniciábamos. ¡Qué mañana aquella del 7 de enero del 1943! Me atrevería asegurar que muy pocos de los que experimentamos aquella histórica separación de nuestros familiares y de todo lo que teníamos en

alta estimación, querríamos repetir tal aventura. Aquella mañana nadie sabía cuánto tiempo transcurriría antes de poder regresar a nuestros hogares. Tampoco sabíamos el alcance e intensidad de nuestra misión, y mucho menos el precio que pagaríamos en vidas sacrificadas y en caracteres arruinados.

Nuestra primer escala en ese primer viaje fué de tres días en la amplia base naval en Guantánamo, Cuba. Esos días resultaron penosos y cada minuto parecía una eternidad, pues por un lado nuestro Puerto Rico estaba lejos de nosotros y por otro la búsqueda de la aventura parecía haberse interrumpido. Fué desde allí que enviamos nuestras primeras cartas a los seres queridos. Bien recuerdo el día cuando se nos permitió bajar a tierra para atender al envío de correspondencia que nuestros soldados anhelaban enviar con prontitud. Aquellas muchas cartas que yo personalmente llevé a tierra, parecían palpitar en mis manos; eran los corazones mismos derramados en pensamientos tiernos los que iban en aquellos sobres. ¡Con cuánto cuidado y minuciosidad religiosa coloqué los sobres uno por uno en el correo, como diciéndole "vuela a Puerto Rico y dile que Cuba, la isla hermana, nos guarda en su propio regazo, pues nos encontramos a salvo en el corazón de esta inmensa bahía."

Nunca olvidaremos la noched el 14 de enero cuando llegamos a esa tierra donde los dos grandes océanos se saludan, gracias a la gran obra de ingeniería que el mundo conoce por El Canal de Panamá. Por muchas horas durante el día y la noche nos mantuvimos en plena actividad trasladándonos de un lugar a otro, utilizando los vehículos militares que por centenares se pusieron a nuestra disposición. La policía militar nos escoltaba mientras nuestro interminable convoy se deslizaba por aquellas nuevas regiones. Una cosa nos llamaba la atención; a saber, que el tránsito se conducía por el lado izquierdo de las carreteras. A uno acostumbrado a conducir el vehículo por el lado derecho de la vía, le parecía curioso e impráctico ver todo el tránsito moverse contrario a lo que estábamos acostumbrados. Y es algo curioso que habiendo existido en Panamá una ley que ordenaba el tránsito por la izquierda de la carretera, y cuya ley existió por muchos años, no obstante, pocos meses después de llegar nosotros allí y comenzar nuestros muchachos a guiar por aquellas carreteras, por voto popular se adoptó el cambio para establecer la conducción de vehículos por el lado derecho de la carretera. Si fuimos nosotros los responsables de que esa ley fuese cambiada, no lo sabemos; pero creo que fué un paso bien dado, por lo menos por el tiempo que estuvimos nosotros allí. Yo personalmente me sentía más seguro cuando mi vehículo iba por la derecha.

Bien recuerdo la primer mañana que estuvimos en aquella república. El batallón con que hice la travesía hasta Panamá ocupó el campamento en Chorrera, villa ésta que está situada en uno de los más pintorescos parajes a poca distancia del canal en la región del Pacífico. Nuestros aventureros muchachos se dieron a la búsqueda de curiosidades por todos aquellos bosques que nos rodeaban. Aquí aparecía uno con un curioso reptil, y allá otro con un pichón de cotorro. A cada momento aparecía alguien con alguna curiosidad capturada en el monte que atraía la atención de todos los soldados.

Las ciudades de Panamá, en el lado del Pacífico, y Colón en el lado del Atlántico, eran ciudades frecuentadas por todos nosotros. No tardó mucho en que habiendo descubierto lo impráctico de visitar estas ciudades, nos sintiéramos más cómodos permaneciendo en el campamento. Los lugares de recreo aundaban, pero mucho más abundaban los lugares de corrupción donde los menos experimentados eran víctimas de la explotación. Supimos de un soldado nuestro que visitó la ciudad capital llevando consigo $112.00, y después de un par de horas expuesto al sistema del "blue moon", tuvo que pedir cinco centavos para ir del pueblo al campamento. El dinero se le había esfumado..... y como dijera él..... sin provecho ninguno.

Los campamentos en Panamá eran de lo mejor que hemos visto, teniendo todas las actividades recreativas propias para conservar la moral del soldado y estimular su crecimiento cultural. Había buenas bibliotecas, magníficos teatros con los mejores programas que el departamento de la guerra podía suplir, piscinas y campos para juegos de competencia. En muchos de estos juegos nuestros muchachos mostraron su abilidad conquistando algunos honores. Las iglesias en Balboa, Panamá y otros lugares, ofrecían buenas oportunidades a los soldados para disfrutar de horas saludables, libres de las múltiples complicaciones que les ofrecía la vida corrompida de la ciudad. Naturalmente, nuestras capillas y nuestro programa social dentro del mismo campamento era dirigido a ayudar efectivamente a nuestros hombres a afrontar esa vida valientemente y al fin experimentar el legítimo orgullo de la victoria.

PENSAMIENTO

Piensa como hombre, pero no vivas como bestia. En el hombre cabal, completo, el pensamiento y el corazón se complementan. El divorcio de éstas dos potencias engendra la hipocresía, esa actitud repugnante de la vida que hace odiosa la existencia.

Don Abé.

SECCION POETICA

SONETO

(En homenaje al Rdo. Alfredo Rivera, en sus Bodas de Plata)

El más joven pastor que aquí ha llegado,
A lograr este honor tan distinguido;
Para el triunfo alcanzar mucho ha luchado,
De brazos con Jesús como su ungido.

La Palabra de Dios él ha sembrado,
Por los pueblos y campos siempre ha ido;
Talento y juventud todo lo ha dado,
A la causa de Dios, agradecido.

Inquieto y buscador de nuevas cosas,
Sus súplicas a Dios son angustiosas,
Anhelando el contacto del Señor.

Predicando el mensaje es fervoroso,
Se manifiesta estar siempre gozoso,
Por tener de Jesús gracia y calor.

Jesús M. Amaro.

Conferencia del año 1946, San Juan, P. R.

SONETO

(En homenaje al Rdo. Leonardo M. Laboy, en sus Bodas de Plata)

Silencioso y tenaz y el más paciente,
Este sabio pastor y mensajero;
En las lides de Dios el más valiente,
Ha sabido luchar como el primero.

Ha cruzado el Jordán sin incidente
Que macule su vida al misionero.
Siempre ha dicho al Señor: "Estoy presente";
Este gran luchador y fiel obrero.

Y este ministro, todo corazón,
En Cristo tiene el único blasón,
Que guarda y proteje su santa vida.

A Cristo implora si el dolor le abate,
No cede nunca en el duro combate,
Lucha por la corona que le fué ofrecida.

Jesús M. Amaro.

Conferencia del año 1946, San Juan, P. R.

ANGELITA

A Angelita, nuestra misionera.

A este mundo tú has venido
A cumplir una misión,
De llevar a los hogares
Las Nuevas de Salvación.

Tú que a los tristes consuelas
Con la Palabra de Dios,
Nos dices que en Jesucristo
Todos tienen Salvación.

Tú que a los niños conduces
A los pies del Salvador,
Les enseñas que El los quiere
Y los llama con amor.

Eres buena misionera,
Cumples bien con tu misión,
Por eso toda la iglesia
Te quiere de corazón.

María L. Vda. de Serrano.

Guayanilla.

AL RDO. ABELARDO M. DIAZ MORALES

Hombre pequeño, corazón grande,
Y siempre amigo, por las edades.

Su amor no mengua, sigue en aumento,
Y aunque en apuros, siempre contento.

Sus dulces frases, sus simpatías,
Guarda en su alma, día tras día.

Quien le conoce, siempre le ama,
Y el amor para él, guarda en su alma.

Que Dios le cuide, y le bendiga,
Y que le colme, de larga vida.

María de los Reyes.

LA BIBLIA

Es la Palabra de Dios
Que estoy obligada a dar,
Para que todos la oigan
Y así se puedan salvar.

Justina M. Crespo.

PAGINA DE LA JUVENTUD

A cargo de Jorge Nehemías Cintrón

CREANDO NUESTRA HIMNOLOGIA

En estos tiempos en que algunos han dudado del talento puertorriqueño, y sin caer en regionalismos absurdos, me parece conveniente señalar la necesidad que tenemos los evangélicos puertorriqueños de ir creando nuestra himnología. He dicho creando, para que no se entienda **copiando** o **traduciendo**, que es lo único que puede hacerse cuando falta la originalidad, la voluntad creadora o la conciencia de esa necesidad.

Durante los primeros años de la obra evangélica en nuestra isla, estuvo justificado el uso de himnos importados, ya que no se había llegado a la experiencia de vida que pudiese expresarse en himnos. Aún así, en lo que llevamos del siglo, no podemos ignorar los esfuerzos de varios líderes, como los Rdos. Espada Marrero Narciso Solero, Félix de la Rosa, Santiago Cabrera, el doctor M. Mergal, don Juan B. Huyke y otros que seguramente precedieron a estos. Pero hasta ahora todos estos esfuerzos han sido aislados, producto de momentos de inspiración y el resultado de las experiencias como laicos y pastores en sus diferentes campos de actividad.

Sabemos que se han reunido colecciones de himnos en forma de libros y se les ha llamado himnarios. Pero casi siempre usando himnos vertidos al español del inglés o recogidos de la producción naciente de algunos países hispanoamericanos como Méjico y Argentina, donde la obra evangélica ya se ha librado de los modelos y las caricaturas norteñas y va incorporando lo autóctono, lo criollo, lo nativo, lo que rodea a los feligreses en su vida diaria, antes y después de los momentos de adoración. Esos intentos merecen reconocimiento, pero están incompletos.

Procede que advirtamos que no abogamos por una himnología puertorriqueña a despecho de los bellos himnos de otros países y de otras lenguas. Aunque hay muchos que merecen ser destruídos en sus originales y en sus traducciones, no podemos olvidar ese repertorio de himnos que desde la clase de principiantes hasta la de adultos ha ido contribuyendo a la formación de nuestra experiencia religiosa, sea ésta rica o pobre. Son patrimonio de los cristianos del mundo. Son casi un lenguaje universal.

Lo que sí queremos recalcar es la necesidad de hacer nuestra aportación usando motivos y temas de nuestra vida insular. Por ejemplo: aún está por escribirse un himno que recoja el mensaje de la iglesia rural para el jíbaro. Comprendemos que primero debe existir una iglesia rural que se haya ganado el corazón del jíbaro. Pero ya eso es tema aparte.

Al efecto, ¿por qué no promover un concurso de himnos anualmente, con premios para los mejores? ¿Por qué no estimular la producción entre nuestros jóvenes y laicos? Que se esbribirán himnos detestables o difíciles de cantarlos; que con el de la producción, viene el problema de la música, todo eso podrá decirse. Pero como en todo campo de actividad humana, sobrevivirán los más aptos. Y ya aparecerán himnos que recojan el sentir, el pensar de nuestro pueblo. Es tiempo ya de que el sostenimiento propio tenga su partida espiritual y artística.

Cada sociedad puede empezar ahora a buscar entre las colecciones de periódicos evangélicos, en los libros ya publicados, y en lo que pueda aparecer luego, e ir formando una colección de himnos evangélicos puertorriqueños, a la vez que permanece alerta para descubrir los himnólogos que necesitamos. Estos menesteres también forman parte de la consagración.

NECESITAMOS BIBLIOTECAS

En mis visitas por algunas iglesias de la isla he observado con pena como en una de las esquinas del templo o en uno de los anexos duermen en eterno sueño los libros que alguien con una intención parecida a la que estoy esbozando, aprisionó para que nadie los leyera. Y lo interesante es que a veces esa biblioteca (?) lleva orgullosamente el nombre de algún hombre o mujer prominente. Cualquiera podría pensar en aquello de que como la mucha letra mata.....

Necesitamos bibliotecas, aunque no tengamos los estantes para colocar los libros. Estoy seguro que no hay que argumentar a favor de esa necesidad. Ya ha pasado el tiempo en que algunos le tenían miedo a las personas muy amigas de los libros, tanto como a los mismos libros.

Como todo pastor es, y si no lo es debe serlo, un buen amigo de los libros, los jóvenes pueden encontrar en él la persona autorizada para aconsejarles en la selección de los mejores libros para una sociedad de jóvenes evangélicos.

Luego uno de ustedes puede servir de bibliotecario, y encargarse de llevar un registro de los libros prestados. Anunciarlos, en el tablón de la iglesia, en el boletín; exhibirlos en algún sitio visible; comentarlos en una reunión mediante un informe; pidiéndole al pastor que use algún libro en uno de su mensajes que pueda ser leído por ustedes. Esos libros se escriben y se compran para leerlos. Y tendrán que deteriorarse. Magnífica oportunidad para uno de los jóvenes que está en la Escuela Intermedia, los aproveche en su clase de encuadernación.

Yo sé que algunos pueden estar pensando en el dinero que costarán esos libros. Alguien puede pensar que esa nueva actividad de los jóvenes resta dinero a otras partidas de la iglesia. Oposición no les faltará, muchachos. Mucho mejor. Peor sería la indiferencia lastimosa que guillotina tantas ideas provechosas.

No les sugiero la mala costumbre de pedir libros por cartas. Muchas veces los que reciben no son apropiados para ustedes, aunque hayan sido enviados con buenas intenciones. Mejor sería comprarlos. Aunque sea haciendo algún sacrificio del raquítico presupuesto de un estudiante. Empiece cada joven regalando un libro y así cada uno tendrá lectura para varios meses, mediante el mutuo intercambio. Además pueden dedicar la ofrenda de aniversario de su sociedad a este fin; naturalmente, si ya no la tienen comprometida.....

Ahora bien, por favor, eliminen las novelitas de Pérez y Pérez y toda esa literatura chabacana. Que uno de los objetivos que ustedes logren sea el de la depuración de vuestras lecturas. Lo importante no es leer algo, lo que lean las mayorías, sino lo que más pueda contribuir a nuestro crecimiento espiritual y a la formación de una juventud evangélica culta y libre.

SIGUE LA CAMPAÑA PRO "PUERTO RICO EVANGEDICO"

Muchos han hecho ya su parte, ¿qué ha hecho usted?

Actúe hoy mismo consiguiendo una o más suscripciones.

MISCELANEAS

RDO. FLORENCIO SAEZ

El jueves 31 de enero regresó a Puerto Rico el Profesor Florencio Sáez, después de haber pasado año y medio en la Universidad de Columbia

Rdo. Florencio Sáez.

con el fin de terminar su residencia para la obtención del grado de Doctor en Educación. En el mes de mayo el Rdo. Sáez recibirá su título.

"Puerto Rico Evangélico" se siente honrado con tan alta distinción y desea al amado compañero toda suerte de bendiciones en su nuevo triunfo.

CABALLEROS EVANGELICOS DE PUERTO RICO

Enmiendas al Reglamento

El hermano Asterio Rojas Negrón, miembro fundador y Consejero de la Asociación, ha propuesto que el Reglamento sea enmendado en la forma siguiente:

"Artículo III, Sección 2 (b).—La cuota mortuoria es de quince (15) centavos, pagadera en el acto de la iniciación y por mensualidades adelantadas."

"Artículo IX, Sección 3.—En caso de muerte de un miembro en derecho, sus beneficiarios legales recibirán por conducto del Presidente o Tesorero de su Local o del Pastor de su Iglesia el auxilio mortuorio siguiente:

"(a) $100.00 si el hermano fenecido tenía una edad que fluctuaba entre los 18 y 60 años al ingresar en la Asociación. (Véase Art. III, Sec. 1 (a).

"(b) $100.00 si el hermano fenecido tenía una edad que fluctuaba entre los 60 y 65 años al ingresar en la Asociación y había sido miembro de alguna Iglesia Evangélica reconocida durante cinco años. (Véase Art. III, Sec. 1 (b).

"(c) Si el miembro fenecido, al ingresar en la Asociación, tenía **más de 65 años de edad** (véase Sec. 1, inciso "c" del Art. III), sus beneficiarios recibirán por conducto del Presidente o Tesorero de su local o del Pastor de su Iglesia, un auxilio mortuorio de acuerdo con la siguiente escala:

"(i) $20.00 si el fallecimiento ocurriere dentro del primer año de su afiliación.

"(ii) $40.00 si el fallecimiento ocurriere dentro del segundo año de su afiliación.

"(iii) $60.00 si el fallecimiento ocurriere dentro del tercer año de su afiliación.

"(iv) $80.00 si el fallecimiento ocurriere dentro del cuarto año de su afiliación.

"(v) $100.00 si el fallecimiento ocurriere dentro del quinto año de su afiliación o años sucesivos al quinto de afiliación."

La idea de las enmiendas propuestas es duplicar el actual auxilio mortuorio mediante el aumento de sólo 5 centavos en la cuota que actualmente paga cada socio para tener derecho al beneficio mortuorio.

La Junta General de la Asociación, cumpliendo con lo dispuesto en el Art. XI del Reglamento, pone estas enmiendas en conocimiento de los capítulos locales para que las estudien e instruyan a sus delegados respecto a las mismas a fin de que estén preparados para discutirlas en favor o en contra en la Asamblea General que se celebrará el 2 de septiembre en la Iglesia Bautista de Barrio Obrero.

En 15 de marzo de 1943 y en 19 de mayo de 1945 la Junta General remitió, por mediación de "El Apóstol", dos copias del Reglamento Enmendado a cada Sociedad Local. Esperamos que ahora usarán dichos reglamentos, especialmente el remitido últimamente, para estudiar las enmiendas aquí propuestas.

N. Briones Cruz,
Presidente.

EL PRESBITERIO SE REUNE

El Presbiterio de Puerto Rico se reunirá en la Iglesia Presbiteriana de la Marina de Mayaguez durante los díaz 2, 3 y 4 de abril. Con motivo de dicha celebración habrá una campaña de evangelismo con el siguiente programa:

Domingo 31—7:45 P. M. Sermón por el Rdo. Secundino Elba. Cantará el coro de la Marina.

Lunes 1.—7:45 P. M. Visita a la Iglesia Central en su Aniversario.

Martes 2.—3:00 P. M. Principia la reunión del Presbiterio de Puerto Rico y la reunión de la Asociación Presbiterial de Damas.

7:45 P. M. Mensaje por el Moderador del Presbiterio, Rdo. Ricardo Gutiérrez. Cantarán los coros de las Iglesias Central y Mayaguez Arriba.

Miércoles 3.—5:00 A. M. Servicio de oración.

8:00 A. M. Continúa la reunión del Presbiterio y de la Asociación de Damas.

7:45 P. M. Sermón por el Rdo. Enrique Rivera Vives. Cantará el coro de la Marina.

Jueves 4.—7:45 P . M. Sermón por el Rdo. Luis Nieves.

Viernes 5.—7:45 P. M. Sermón por el Rdo. Diego Rico Soltero.

ASOCIACION DE PADRES Y MAESTROS SE OPONE AL PROYECTO 177.

El viernes primero de marzo a las 8:00 P. M. se llevó a cabo una reunión de la Asociación de Padres y Maestros de la Escuela Intermedia Matienzo de Santurce.

Se informó a los padres sobre los distintos proyectos realizados por la directiva en el pasado año. Entre éstos se encuentra el de ampliación del edificio.

Los padres reunidos aprobaron por unanimidad una resolución a través de la cual se oponen al P. S. 177 sobre enseñanza religiosa en las escuelas.

Se eligió la directiva, quedando constituída en la forma siguiente:

Presidente, Isidro Díaz López; vicepresidente, José F. Príncipe; secretaria: Ninfa A. Morales; Sub-secretario, Salvador del Río; tesorera, Bernarda Otero, vocales: Señor Felipe Prudencio, Sr. Martín Santiago Ortiz, Sr. Balbino Delgado, Sr. Pedro E. Quiñones, Sra. Harry Brown, Sra.

Mercedes B. de García, Srta. María Luisa Ruiz, Sra. Guillermina Ruíz de Bagur, Sr. J. A. Annoni, Coronel Manuel Serra, Sr. Francisco Vega, Sra. Cesarina Colón de Torres, Sra. Ricarda Vázquez de Cartagena, Sr. Rocafort; consejeras, Señora Rosa M. Montes, Srta. Teresa Gómez; Socios Honorarios adicionales, Elisa M. de Gadea, Verner Taylor.

Reinó en todo momento un ambiente de cordialidad. Los padres demostraron gran interés y prometieron su cooperación para la buena marcha del plantel.

Ninfa Morales, Sec.

ENFERMA EN NUEVA YORK

Según noticias recibidas últimamente, doña Emilia de Verges (doña Lulú) abuela del estimado compañero Rdo. Guillermo Cotto Thorner, ha estado enferma de gravedad, habiendo sido sometida a una delicada operación, de la cual ha salido con bien. Su dirección es: 291 Union St., Brooklyn, N. Y.

CONGRESO DE LA JUVENTUD EVANGELICA DE PUERTO RICO

Carta Circular Núm. 1.

A los Jóvenes Evangélicos de Puerto Rico:

El Congreso de la Juventud Evangélica de Puerto Rico se acerca ya a su sexto año de organización. Azarosos han sido los años últimos en que el Congreso ha luchado por mantenerse latente ante la conciencia de la Juventud y del pueblo evangélico. Grandiosos han sido los tres Congresos celebrados hasta la fecha, en Santurce, San Germán y Ponce. Constante es el interés de líderes, tanto eclesiásticos como laicos, y fuerte es el entusiasmo de las huestes juveniles según demostrado por variadas convenciones y reuniones de distrito.

Ahora se presenta la oportunidad de dar expresión máxima a la solidaridad de la Juventud Evangélica puertorriqueña. Puerto Rico tiene un sitial de honr junto a las Juventudes Evangélicas Latinoamericanas, y ha de ocupar ese sitio con dignidad, con celo y con energía. Puerto Rico ha de resplandecer para gloria de Cristo Salvador en la muchedumbre de jóvenes hispanoamericanos que han de reunirse en La Habana el próximo mes de agosto. Es imperativo que Puerto Rico tenga allí la más completa y genuina representación. Es imprescindible que todos los jóvenes de la isla se unan como uno solo para hacer posible la representación borinqueña ante el Congreso de U.L.A.J.E. Ninguna sola sociedad, ningún joven, debe permitir que la delegación puertorriqueña vaya a Cuba sin su cooperación y sostén.

Y es muy fácil. Hemos calculado que si cada joven evangélico contribuye con la pequeña cantidad de veinticinco centavos, el total será suficiente para el viaje de la delegación a Cuba. Exhortamos pues a cada sociedad que se ponga en pie de campaña para recaudar de sus socios esta cantidad. La fecha que se ha señalado por la dirección del Congreso para finalizar esta campña es el primero de julio de 1946. ¡Manos a la obra, pues, Juventud Evangélica de Puerto Rico! ¡Uníos en esta actividad de entusiasmo juvenil!

Envíe las recaudaciones al secretario-tesorero del Congreso, Rdo. Samuel J. Vélez Santiago, Apt. 201, Aguadilla.

¡Qué no se quede ninguna sociedad, ningún grupo de jóvenes, sin estar representados en la gran lista de honor que será dada a publicidad en julio, de los jóvenes cristianos que hicieron posible con su entusiasmo y celo la mayor de las aventuras y experiencias de la Juventud Evangélica de Puerto Rico; la participación activa, intéligente y consagrada por medio de sus representantes en el Segundo Congreso de Juventudes Latinoamericanas.

Samuel J. Vélez Santiago.

CARTA DEL RDO. OSCAR RODRIGUEZ AL RDO. JOSE DELGADO

Mi dilecto compañero y amigo:

Es casi imperdonable el que mantengamos tal silencio entre nosotros. Confío que no estoy interrumpiendo tu tranquilidad al volverte a escribir, pues en verdad siento grato placer al hacerlo. Sólo lamento el que no lo haga más a menudo.

¿Y qué es de tu vida? He leído con interés tus artículos en PRE y te felicito porque, al escribir, ayudas a quienes te leen y te sirve a ti de medio para alimentar tu propio ser. Muchas veces yo pienso en ti y pido a Dios que te conserve gozoso y que te guíe a la más amplia realización de tu capacidad literaria a fin de que por ese medio puedas continuar haciendo la gran obra de tu vida. ¡Y cuánto necesitamos hombres con cerebros y corazones consagrados y una pluma igualmente consagrada al ministerio de la palabra escrita! Créeme, Pepe, que considero esto una de las más grandes necesidades en nuestra América Latina. Cuando veo los raudales de obras literarias que se producen aquí en este y en otros países y pienso en lo poco que tenemos nosotros (me refiero al tipo de literatura que necesitamos hoy día), siento depresión y angustia. Yo no soy escritor ni cosa que se parezca, pero considero que este ramo debe explotarse por aquellos dotados con talento para ello. Siempre he pensado en don Abelardo, Archilla y en Hipólito quienes podrían estar prestando un ministerio vital, en ese sentido, y no lo hacen..... Así que te pido, en el Señor, continúes escribiendo. Descubre y usa el talento que en ti está.

SE CASA

Se casó la hija mayor del Rdo. J. L. Santiago Cabrera, H. June Santiago, con el teniente de aviación señor Richard M. Wurgel, en la Iglesia Union de San Juan. Fueron padrinos de la boda el capitán Dwight Santiago, M.D., y la señora I. Pérez de Santiago. Ofició en la ceremonia el padre de la novia, Rdo. Santiago Cabrera. Los esposos Wurgel Santiago han fijado su residencia en la Base Borinquen de Aguadilla.

Nuestras felicitaciones.

RDO. TOMAS ROSARIO RAMOS

Según carta que tenemos a mano, este querido compañero llegó a Nueva York el 28 de enero e ingresó al día siguiente en la Universidad de Columbia. Piensa terminar su grado de maestro en junio próximo, para luego regresar a la Isla a continuar sus labores escolares con mejor preparación.

Felicitamos al compañero por sus buenos propósitos y le deseamos mucho éxito.

ECOS DE MOROVIS

Campaña.—Para nuestra iglesia fué un placer la celebración de la campaña iniciado del 19 de agosto al 2 de septiembre de 1945, en la cual tuvimos la oportunidad de escuchar muy buenos mensajes.

Se celebró una serie de servicios, finalizando cada uno con un mensaje elocuente. Celebramos un servicio en la plaza pública, donde tuvimos el privilegio de escuchar al Rdo. Juan Hernández Vallé, pastor de la Iglesia Metodista de San Juan, al Sr. Julio Rodríguez, comerciante de San Juan, quien acompañaba al Rdo. Hernández Vallé, y quien dió su testimonio en cortas palabras.

Esto fué un acto muy solemne y esperamos que el Señor continúe bendiciendo su obra en este pueblo.

Suscríbase a:
"PUERTO RICO EVANGELICO"

NOTICIAS DE LAS IGLESIAS

CAMPO BAUTISTA

CAGUAS

Dr. Angel Mergal.—El 3 de febrero tuvimos el placer de escuchar la autorizada palabra del elocuente orador sagrado Dr. Angel Mergal. Su sermón fué claro, convincente y oportuno.

Rdo. Rogelio Archilla.—El 27 de febrero fuimos honrados con la visita de este distinguido misionero y periodista. Desde el primer momento cautivó nuestra atención, por ser predicador conceptuoso y exponer la Palabra con la claridad, seguridad y sencillez de los hombres cumbres.

Dr. Conde y esposa.—El 10 de febrero estrechamos las manos de estos queridos hermanos, quienes nos alegran y honran con sus visitas.

Cumpleaños.—El 30 de enero cumplió nuestro querido pastor don Abelardo M. Díaz Morales 61 años de edad. ¡Quién hubiera creído hace dos años que él estaría con nosotros en este año de 1946! Don Abelardo fué bautizado en Orocovis cuando tenía 19 años de edad, el 4 de mayo de 1904. Ha servido al Señor por 39 años, de los cuales 24 han sido dedicados al pastorado en Caguas, donde tanto le amamos. Su presencia entre nosotros nos inspira.

Mr. y Mrs. Robert Suroless.—Nos felicitamos por tener entre nosotros a estos amables hermanos que pertenecen a la International Child Evangelic Fellowship, cuyo director es Mr. J. I. Overholtzer en Santa Mónica, Cal. Estos hermanos han venido a trabajar entre los niños.

Matrimonios.—El 2 de febrero contrajeron matrimonio en nuestro templo los jóvenes Joaquina Méndez Cano y Luis Estremera, apadrinados por Mr. Charles Miner, Superintendente de Escuelas de Caguas, y su amable esposa.

Nuestra consagrada y activa hermana Jenara Acevedo se unió en lazo matrimonial al Sr. Benito Montañez. Bendiciones del Señor deseamos a estos hermanos.

Muerte.—El 3 de los corrientes durmió en el Señor en Punta Santiago el hermano Miguel Zayas. Que Dios dé su consuelo a su amada esposa doña Librada Rodríguez y a su querido hijo Jesús Zayas Rodríguez.

Campaña de "Puerto Rico Evangélico".—Tenemos hasta la fecha 140 suscriptores, y la campaña sigue. Esperamos aumentar pronto esta cifra.

I. Quiñones de Aguayo.

AGUAS BUENAS

Jagueyes

La Unión Bautista de Jóvenes de esta iglesia ha ganado este año 16 nuevos miembros. La mayor parte de los miembros de nuestra sociedad los tenemos aquí en el campo de Jagueyes, campo que promete mucho.

El sábado 16 de febrero tuvimos con nosotros al presidente de la sociedad de Barrio Obrero, acompañado del hermano Rafael Rodríguez Rodríguez, de aquella entusiasta iglesia.

Esa noche no cabía la gente en la capilla de este barrio. Los mensajes fueron muy inspiradores para nuestra juventud. Hicieron uso de la palabra nuestro presidente, Sr. Julio Reyes, y nuestro pastor Rdo. N. Casillas Piñero. Fué una noche gloriosa. ¡Adelante, juventud de Jagueyes!

Nota luctuosa.—Pasó a estar con Jesús al cielo la niñita de un año del hermano Francisco Cabret. Sepa el hermano Cabret y Cleotilde su esposa que los niños son de Cristo. El Señor consuele a estos atribulados padres, dándoles el consuelo del cielo.

José Cabret López.

SAN JUAN

Campaña de Aniversario.—Con una gloriosa campaña nuestra iglesia conmemoró el cuadragésimosexto aniversario de su fundación durante los días del domingo 17 de febrero hasta el domingo 3 de marzo del corriente año. Ofrecemos a continuación una relación de las actividades desplegadas durante dichas fiestas espirituales.

Domingo 17 de febrero.—Comenzamos nuestra campaña celebrando el aniversario de la Sociedad Artística Cristiana. En esa noche disertó sobre el tema "El Arte en las Iglesias", el Sr. Modesto Rivera, catedrático de la Universidad de Puerto Rico.

Lunes 18.—Se llevó a efecto un servicio de oración y consagración dirigido por doña Angela A. de Navarro.

Martes 19.— En esa noche, la Sociedad de Jóvenes Varones W. W. B's vistióse de galas para celebrar su aniversario. El Sr. Ramón E. Rodríguez nos trajo el mensaje de la ocasión: un urgente llamamiento a la juventud cristiana par ir al rescate del mundo que se pierde. El Coro de la Iglesia Bautista de Santurce dió mayor esplendor al acto interpretando hermosas selecciones musicales.

Miércoles 20.—La Iglesia fué al pueblo a llevarles el alimento espiritual, celebrándose un servicio al aire libre dirigido por el hermano don Paulino Dieppa.

Jueves 21. Hermoso e inspirador fué el mensaje de canto, que como regalo a la madre iglesia, interpretara en esa noche nuestro coro. Una vez terminado este servicio, celebramos un círculo de oración que se prolongó hasta la medianoche.

Viernes 22. A las 5:30 de la tarde, la iglesia homenajeó a sus soldados y veteranos de la Segunda Guerra Mundial, celebrando con ellos un servicio confraternal, al fin del cual fueron todos los presentes obsequiados con una suculenta y bien condimentada comida. Por la noche, conmemoramos con una simple pero preciosa ceremonia, el cumpleaños de nuestra iglesia, a la cual siguió un acto social-musical dirigido por la Sociedad Artística Cristiana.

Sábado 23. Nuestra iglesia se trasladó al Falansterio donde celebró otro servicio al aire libre.

Domingo 24. Hermosas e inolvidables experiencias obtuvimos durante todo el día de este domingo. Comenzamos nuestras actividades a las 5:30 de la madrugada celebrando un inspirador servicio matutino en el Parque Luis Muñoz Rivera. Luego, a las 9:30 de la mañana, tuvimos nuestra Escuela Bíblica de Aniversario, en la cual dirigió la palabra a los adultos el Sr. Ramón E. Rodríguez. En esta mañana para las lides del Señor tuvimos una asistencia de 705 personas, 450 Biblias y $326.84 de ofrendas. Por la noche, el Rdo. Miguel Limardo, pastor universitario, nos obsequió con un edificante mensaje.

Lunes 25. Uno de los mensajes más inspiradores de nuestra campaña, fué el que en esa noche nos trajera el Rdo. Florentino Santana, pastor de la Iglesia Discípulos de Cristo, de Ciales. Aún podemos sentir sus palabras de "Avívame a mí, Señor," vibrando en nuestros oídos. El Coro de la Iglesia Presbiteriana de la Parada 21 de Santurce, ayudó a la preparación de la atmósfera espiritual interpretando bonitas selecciones de cantos evangélicos. (Continuará)

IGLESIA EVANGELICA UNIDA DE PUERTO RICO

SANTA ISABEL

Como habíamos anunciado, celebramos el 42° Aniversario de nuestra iglesia el viernes 8 de marzo, por la noche, desarrollándose un programa variado, en el cual incluimos también el Día de Oración Mundial, según el deseo de nuestras autoridades eclesiásticas.

Factor importante de esta comunidad en el éxito alcanzado, lo fué nuestro amado hermano y competente profesor, Principal de este pueblo, Sr. Rafael Cruz, ya que debido a su iniciativa, dedicamos nuestro programa a la inolvidable y celosa misionera que convivió en este pueblo largos años ha, fundadora de esta iglesia, Miss Jennie Mishler, cariñosamente llamada doña Juanita.

La nota característica principal de esta gloriosa fiesta superior a cuantas hemos tenido, lo fué el voluntario espíritu de cooperación mostrado abundantemente. Nuestras iglesias vecinas se desbordaron ayudándonos con su gente y con sus esfuerzos a hacer nuestro acto más lucido y espléndido: Juana Díaz, con su activo pastor y su brillante coro; Arús, con su consagrado lider espiritual el amado hermano Peña; Sabanetas, con su ministro, hijo amado de esta iglesia, Rdo. Santiago Santiago Alvarado; Ponce, Marina, dirigida por el dinámico e incansable siervo del Señor Rdo. Domingo Franceschi, quien vino acompañado de su coro; Ponce, Calle Unión, con el amado compañero y expastor de esta iglesia Rdo. Juan R. Romero y su coro; Guayanilla, con su esforzado pastor, Rdo. José A. Luciano y su buen refinado quinteto. Además tenemos que consignar las agradables visitas de hermanos de la iglesia Metodista de Arroyo y de la Iglesia Presbiteriana de San Germán. La iglesia se siente obligada con todos estos hermanos.

La iglesia y el pueblo de Santa Isabel estuvieron con nosotros, llenando el templo y sus alrededores. Pudimos ver al Hon. Alcalde Sr. Francisco Robledo y gran parte del gobierno municipal, representaciones del magisterio, del benemérito Cuerpo de Bomberos, de los Scouts, del Cuerpo de Policía y de toda esta comunidad, todos prestando su valioso concurso y contribuyendo al éxito alcanzado en esa gloriosa noche.

El programa se distinguió de una manera notable, por el brillante sermón dado por nuestro amado compañero el Rdo. M. E. Martínez, sobre la "Presencia Permanente de Cristo," por el valioso y sentimental testimonio del probado hermano don José Meléndez, testimonio del poder de una vida de fe; por la biografía de doña J. Mishler a cargo del Prof. R. Cruz, patrocinador de este acto; por los coros tan brillantes cantados de nuestros visitantes; por las dulces notas del violín de C. Colón; por las solemnes vibraciones de la flauta del Prof. Juan Moreno, y por la ayuda prestada por nuestro amado hermano Gabriel Anés, organizando un coro permanente para nuestra iglesia.

Coincidiendo con nuestro Aniversario y el mismo día el Señor trasladó para el cielo a dos niñas de nuestra iglesia, Luz Elsie Bermúdez y Luz de Selenia Santiago. Ellas no estuvieron con nosotros en el cumpleaños de su iglesia militante, pero lo celebraron en la iglesia triunfante.

Con nuestro aniversario ha dado principio la campaña de cuaresma. Ya estamos viendo un avivamiento en nuestra juventud, y tenemos que reconocer como precursores de este despertar, a los amados hermanos Israel Bracer de Ponce y Antonio Rivera de Yauco, quienes nos visitaron el viernes 1° de marzo en representación de la Convención de Jóvenes del Sur, e inspirando a nuestros jóvenes con sus discursos y entusiasmos.

Con el fin de desarrollar la vida social, se han celebrado dos reuniones recreativas: una en la casa de nuestra hermana doña Carlota Cardona, y la otra en la iglesia el viernes 15 del corriente, las cuales resultaron muy interesantes y simpáticas, ya que por ellas dábamos la bienvenida a los muchachos que han regresado del Pacífico.

Así, pues, la campaña que ha dado comienzo con nuestro aniversario, culminará con los solemnes servicios especiales de Semana Santa, cuando esperamos gran cosecha para el Reino de Dios.

Para todos, los que tan gustosamente colaboraron, nuestra inmensa gratitud, para nuestra hermana Dalila Negrón, encargada del ornato del templo, nuestro reconocimiento y toda la gloria para nuestro Dios.

HUMACAO

El día 7 de marzo dimos sepultura a la amada hermana Sra. Eugenia Fuentes Molinaris, madre amantísima de la señorita Luz E. Fuentes, secretaria del Hospital Ryder y miembro activo de esta iglesia, así como también lo era la fenecida. Hubo un servicio religioso en el templo.

Desde Humacao el cadáver fué trasladado a Patillas, donde se celebró otro servicio en el templo metodista. Ofició el ministro del pueblo y los compañeros Rdo. Apolinario Cruz, Dr. C. I. Mohler y el Rdo. Carlos Pilar González.

El personal del Ryder de Humacao, de la Clínica Mejía Ruiz, compañeras de la Srta. Fuentes y amistades tanto de la fenecida como de la hija, estuvieron presentes en las ceremonias religiosas.

Rogamos al Señor envíe su consuelo a la hermana Fuentes, al compañero Laboy, hermano de la fenecida, y a todos los familiares por tan irreparable pérdida.

Sociedad de Esfuerzo Cristiano.—Ultimamente han regresado al seno de nuestra iglesia varios jóvenes, miembros de ella, que prestaban servicio militar en diversas bases americanas en el Caribe. Algunos de estos hermanos han sido licenciados y están cooperando de nuevo con nuestra iglesia. Otros todavía no han sido licenciados, lo que esperamos sea pronto.

Entre los que han regresado recordamos los siguientes jóvenes: Aurelio Roque, Manuel Ramírez, Isaac Rodríguez, Juan Delgado, Carlos Molina y Roberto Santoni.

Bienvenidos todos a su madre iglesia. La Sociedad de Esfuerzo Cristiano les saluda cariñosamente.

Carmen Miranda.

CAMPO PRESBITERIANO

MAYAGUEZ

Tercera Iglesia

La escuela bíblica "Lirios del Jordán" de Villa Angélica celebró su acostumbrado programita de Navidad la antevíspera de Reyes en la residencia de don Manuel Angleró.

El servicio estuvo muy espiritual y concurrido. Nos predicó el Rdo. Antonio Pagán. Al terminar el servicio fueron obsequiados los presentes. Este mismo programa poético navideño, fué presentado a los presos de la Cárcel del Distrito en el servicio que es auspiciado por la iglesia Central Presbiteriana.

En esta comunidad, y a pesar de las múltiples dificultades y sin tener un local o capilla donde reunirnos, las familias de esta barriada simpatizan con nosotros y con el evangelio de Jesucristo. Muchos niños y adultos están asistiendo a los cultos todos los domingos en la tarde.

La directiva de la Escuela Bíblica "Lirios del Jordán" es como sigue: Presidente, Angel Ortiz; vicepresidente, José Cintrón; secretario-tesorera, María Carlo; consejero, Rdo. A. Pagán.

AGUADILLA

Primera Iglesia

El 22 de febrero tuvo lugar en San Juan la Asamblea Anual de la Juventud Presbiteriana de Puerto Ri-

co. Aunque la representación de las sociedades de jóvenes no fué muy completa debido a que habían otras actividades de Educación Religiosa en el distrito de Mayagüez, la asamblea estuvo bien concurrida y los jóvenes consideraron asuntos de vital importancia para Puerto Rico.

Fué brillante y elocuente el gran mítin evangélico celebrado en la Plaza de Aguadilla el sábado pasado, siendo los oradores principales de la ocasión el Dr. Angel Archilla Cabrera y los Rdos. Alvaro Morales, Pablo Casasús y el Sr. Israel García.

Monumental resultó el cierre del Aniversario 45 de la Primera Iglesia Presbiteriana de Aguadilla, cuando predicó el Rdo. Miguel E. Martínez un poderoso sermón, se recibieron miembros nuevos y participaron de la comunión los fieles hermanos de nuestra iglesia, quienes, a pesar de la lluvia torrencial, concurrieron al cierre de las fiestas espirituales que se han venido celebrando por espacio de quince días.

La visita del Rdo. Salustiano Hernández, pastor de la Iglesia Luterana de Cataño, quien habló con los oficiales y con la congregación sobre los pasos a seguir hacia el ideal de completo sostén propio, fué muy práctica e inspiradora.

Nuestra iglesia ha recibido ya valiosos regalos de Aniversario; una lámpara fluorescente para púlpito, una lira fluorescente para el salón principal de la iglesia, nuevos linóleos para el púlpito, cincuenta himnarios, tres floreros, un anunciador para el exterior, etc.; pero aun esperamos que se complete el equipo que necesitamos a través de los miembros que no han donado nada todavía. Hacemos un llamamiento especial a los hermanos que están lejos de Aguadilla, para que nos ayuden a conservar incólume la fe evangélica, proveyendo lo necesario para hacer un trabajo eficiente y adecuado de Educación Cristiana.

El domingo pasado nos visitó el Rdo. Juan Bidot, director de Educación Religiosa y misionero de Escuelas Bíblicas del Presbiterio de Puerto Rico, quien habló a la Escuela Dominical en pleno en la sesión de la mañana y también al cuerpo de oficiales y maestros más tarde.

Comenzando con el viernes 8 de marzo y continuando el sábado 9 por la noche, tendrá lugar en la Iglesia Presbiteriana del Higuey un instituto para maestros, oficiales y líderes de la iglesia que ofrecerá los siguientes cursillos: 1. Enseñanza de los primarios; 2. Enseñanza de los juveniles; 3. Organización y administración de educación religiosa. Invitamos muy cordialmente a las iglesias vecinas que quieran aprovecharse de la oportunidad de preparar mejor sus líderes para la tarea educacional de la iglesia. Comenzamos a las 7:30 de la noche.

AÑASCO

El 8 de marzo la Sociedad de Esfuerzo Cristiano nombró la nueva directiva, resultando electos los siguientes miembros:

Presidente, Agustín González; vicepresidente, Héctor Irizarry; secretaria, Srta. Rosa Esther Sotomayor; tesonero, Nicolás Rodríguez; vocales, Srta. Arminda Gandel, señorita Gloria Sotomayor, Segundo Torres, Josefa Candelario. Presidenta Comité Social, Sra. R. de Sotomayor; Presidenta Comité de Ornato, señorita Gloria Sotomayor; Comité Atlético, Tony Lugo; Comité de Vigilancia, Antonio Luciano.

Se acordó que la Sociedad tome la responsabilidad del evangelismo local.

Actividades.—Dirigido por el Rdo. Luis A. Toro, se ha organizado en la iglesia un coro en el que participa un gran número de jóvenes; la mayor parte de estos muchachos están estudiando música.

El 22 de marzo se celebrará un programa cultural para recibir a la Iglesia Presbiteriana de Aguada y a algunos soldados que han regresado del Pacífico, y el 31 del mismo mes será presentado, a través de la radioemisora W.P.R.A. de Mayagüez, el coro de la iglesia.

Rolando S. Soto.
Corresponsal.

DISCIPULOS DE CRISTO

BAYAMON

Dajaos Arriba

Bautismos.—Han sido añadidas a nuestra iglesia por medio de las aguas bautismales tres personas. Que el Señor las fortalezca y las conserve en su gracia.

Asamblea local.—Al principio de año celebramos la asamblea local de nuestra Iglesia. En ella se trataron los asuntos que conciernen a la obra, eligiendo nuevos oficiales y nombrando los diferentes comités. La nueva directiva quedó nombrada como sigue: obispo, el hermano Pedro Moreno; ancianos, los hermanos Elías de Jesús Aliciea y Dolores Bonilla; diáconos, los hermanos Marcelo de Jesús y Adelfo de Jesús, José Torres y Julia Rivera; Supte. de Escuela Bíblica, el hermano Elías de Jesús Alvarez; tesorero, el mismo hermano; secretario de Escuela Bíblica, la hermana Catalina Cotto; secretario corresponsal, la que suscribe; consejero, el hermano Juan Bautista Rivera.

Pedimos al cielo la ayuda para que podamos llenar el cometido que Dios ha puesto en nuestros hombros para el cincuentenario de nuestras iglesias.

María Rivera.
Corresponsal.

ANTES ERA CIEGO AHORA VEO

El Libro que los Creyentes en las Iglesias han esperado por muchos años

Sudamérica y las tremendas luchas que se libran para conocer y aceptar la Verdad

El libro tiene 12 ilustraciones y 22 capítulos

¿Quiere usted leer la historia verídica de dos pastores evangélicos que fueron apedreados por gente fanática en el valle de Cochabamba? Lea usted el capítulo siete de la novela "Antes era ciego, ahora veo."

¿Quiere usted leer una comparación exacta de los dogmas católicos y protestantes? Lea usted el capítulo dieciocho de la novela "Antes era ciego ahora veo."

¿Quiere usted saber las razones convincentes por qué todo católico-romano debe leer la Santa Biblia? Lea usted el capítulo catorce de la novela "Antes era ciego, ahora veo."

¿Quiere usted leer un sermón sobre los estragos del rey alcohol? Lea usted el capítulo trece de la novela "Antes era ciego, ahora veo."

¿Quiere usted leer una descripción bíblica de la vida en el cielo? Lea usted el capítulo diecinueve de la novela "Antes era ciego, ahora veo."

¿Quiere usted enterarse de la diferencia entre el dogma de la misa y la santa cena del Señor? Lea usted los capítulos nueve y doce de la novela "Antes era ciego, ahora veo."

¿Quiere usted leer una conferencia sobre la idolatría? Lea usted el capítulo once de la novela "Antes era ciego, ahora veo."

Precio del ejemplar: 40 Ctvs. oro americano.

Haga sus pedidos a "Puerto Rico Evangélico", Apt. 1707, Ponce, P. R.

ECOS DEL CAMPO METODISTA

Jorge N. Cintrón, Redactor.

Apartado 194 —— Playa de Ponce

COMERIO—Santiago Sáez, Corresp.

Hace dos meses se encuentra enfermo nuestro pastor, el Rdo. Leonardo M. Laboy, quien está recluído en la residencia suya en Hato Rey, al lado del Seminario Evangélico, parada 38. La iglesia ora a Dios por su salud. Solicitamos de los hermanos del área metropolitana le visiten, llevando algún consuelo a tan consagrado adalid de nuestra iglesia.

Visitas.—Estamos muy agradecidos por las visitas de los hermanos Dr. H. M. Hilliard y esposa; Rdo. J. Espada Marrero, Rdo. Boissén, Sra. Lydia Rivera, presidenta de la Liga de Temperancia, Srta. Zeely, presidenta del Colegio Robinson.

PONCE

Veteranos.—Tuvimos el placer de saludar en uno de nuestros servicios a los jóvenes veteranos, José Joaquín, Héctor y Enrique Ortiz, hijos de nuestros fieles hermanos don Joaquín y doña Fabiana.

De nuevo se encuentran entre nosotros el hermano Juan Figueroa, después de haber prestado servicios en Puerto Rico, Estados Unidos, Filipinas y Japón, y el hermano Octavio Rodríguez, quien también estuvo en el ejército.

Restablecida.— Nuestra buena hermana Juanita Cabrera de Rullán se ha restablecido después de haber pasado una temporada en una clínica de esta ciudad. Lamentamos perdiera su primogénito.

Regresó.—Hace semanas regresó de Santo Domingo la hermana doña Fulgencia Constantino, quien por muchos años fué fiel misionera de esta iglesia.

Se ausentan.— Temporalmente se ha ausentado para San Juan la hermana Aguidí Acosta. Grata estadía le deseamos en la ciudad capitalina.

Visitando.—Las hermanas Leida y Gisela Ortiz se encuentran visitando a sus familiares en Santo Domingo.

Misionera.—Ha empezado a trabajar como misionera de nuestra iglesia la Srta. Dalila Banchs. Mucho éxito le deseamos.

VILLAPALMERAS—Sr. Pablo Gutiérrez, corresponsal.

De la Fraternidad.—El primero de marzo del año en curso se reorganizó la Fraternidad de Jóvenes Metodistas de Villapalmeras, "Adalides de Jehová", en una reunión que resultó muy concurrida.

Constituyen la nueva directiva: Angel M. Vázquez, presidente; Agustín Boissén, 1er. vicepresidente; Ernesto R. Collazo, 2ndo. vicepresidente; Esther Boissén, 3ra. vicepresidenta; Celina Rivera, 4ta. vicepresidenta; Carmen D. Correa, tesorera; Edna Santiago, secretaria y Pablo Gutiérrez, secretario corresponsal.

Esa noche ingresó como miembro de la sociedad la Sra. Collazo, esposa de nuestro hermano Ernesto.

De la Tropa de Niños Escuchas.—Como una actividad de la Fraternidad se ha iniciado una Tropa de Niños Escuchas inscrita con el número 24, con 24 escuchas. Son los directores de la misma los hermanos Angel M. Vázquez, Fernando Vázquez, Nicolás Briones, Pablo Gutiérrez y don Paco Colón. Los felicitamos y les decimos: ¡Adelante, Escuchas!

Inauguración del Santuario.—Recientemente y tras largos esfuerzos de nuestra congregación y de nuestro pastor, Rdo. J. Orlandi Bairán, inauguramos y consagramos los muebles del altar de nuestro templo. Un bello púlpito, una mesa de Comunión, una cruz iluminada, así como las demás partes, fueron puestas al servicio de nuestra iglesia en un solemne servicio celebrado al efecto.

Así tiene hoy nuestra congregación su nuevo templo después de muchos años de lucha y espera paciente. A la vez usamos la antigua capilla para actividades recreativas de las distintas sociedades de la iglesia.

AGUIRRE

El Rdo. Gerardo López, ordenado al diaconado recientemente, es el pastor asociado de nuestra Iglesia, por nombramiento del Obispo Flint; siendo el Rdo. Félix Encarnación el pastor encargado. Mucho éxito al Rdo. López en su nuevo campo de labores pastorales.

PLAYA DE PONCE—Wilfrido Cintrón, corresponsal.

Tropa de Niños Escuchas.—Bajo la dirección de los jóvenes Pastor Serrano, Samuel Torres y Wilfrido Cintrón, se viene organizando una tropa de Niños Escuchas, teniendo ya 22 jóvenes en sus filas, los que se reúnen los martes y viernes en el pabellón de la Iglesia.

Campaña pro Verja.—Desde hace varias semanas nuestra iglesia comenzó una campaña para construír una nueva verja frente a nuestro templo.

Regresó.—Después de haber servido en el Ejército ha regresado de Panamá el joven Mónico M. Cintrón, miembro de nuestra iglesia.

Juventud Metodista en Marcha—William F. Santiago.

El 22 de febrero y en la Parroquia Metodista de Santurce, se reunió la Unión Central de Jóvenes Metodistas en su primera sesión anual. La Srta. Flor E. Sáez dirigió un servicio devocional que fué seguido de una conferencia sobre "Como Divertirse el Joven Cristiano", dictada por el Rdo. Rafael Boissén. Al terminar el conferencista se procedió a discutir 30 minutos algunos puntos de su tema.

Terminados los trabajos de la mañana, pasamos al anexo del templo, donde fuimos obsequiados con un exquisito almuerzo, siendo muy bien atendidos por un grupo de finas y simpáticas señoritas bajo la dirección de la amable hermana Sra. Antonia de Pereles. Llegue hasta ellas nuestro agradecimiento.

Comenzamos la sesión con unos momentos devocionales, a los que le siguió la presentación de una ponencia sobre el tema: "El Puesto de la Mujer Dentro y Fuera de la Iglesia" por la Srta. Toñita Valle, en que se delinearon nuevos horizontes a nuestras mujeres cristianas.

En la sesión de negocios le fué aceptada la renuncia al Sr. Ariel Curet, como presidente de la Unión, eligiéndose para substituirle a la Srta. Flor E. Sáez. La Srta. María L. Soto fué electa vicepresidenta. Se escogió la parroquia de Río Piedras como sede para la próxima reunión.

Durante todas las sesiones del día asistieron 61 personas entre delegados y visitantes, estando representadas siete de las 8 sociedades que componen la Unión. Recordamos la inspiradora presencia de los reverendos H. M. Hilliard, T. Pereles, J. Orlandi, J. Espada Marrero, J. Rivera y R. Boissén.

Hasta Río Piedras, y ¡Adelante Juventud Metodista!

Himnario para Semana Santa.— El Rdo. Tomás Rico Soltero, Pastor de la Iglesia Metodista de Garrochales, acaba de publicar un Himnario para la Semana Santa. Las personas interesadas en conseguirlo pueden hacerlo escribiendo al Rdo. Rico.

A los Corresponsales.—De algunas iglesias nos han escrito preguntando si pueden enviar sus noticias a manuscrito. Queremos contestarles que aunque todavía no tenemos una máquina, por bondad de don Miguel E. Martínez usamos la suya, y que si escriben claro nosotros las pasaremos gustosamente. ¿Complacidos?

ESCUELA BIBLICA

A cargo del Rdo. José A. Luciano.

Lección para marzo 31, 1946.

Tema: Una Nación Pide un Rey. 1° Samuel 8:10-22.

Lectura Devocional: Salmo 145:8-21.

Texto Aureo: "Bienaventurada la gente de que Jehová es su Dios." Salmo 33:12.

Tiempo 1101 a. de C.

Lugares: Roma, Gabaa y Mizpa.

Lecturas colaterales: 1° Sam. 8-10.

INTRODUCCION

Dios probó con su pueblo ser un Dios que respeta la voluntad del hombre permitiéndole escoger, ya sea en sus relaciones entre el bien y el mal, o en sus aspiraciones políticas. Hasta el momento en que el pueblo pidió la oportunidad de tener un rey, el pueblo de Israel había sido gobernado por patriarcas escogidos por Dios mismo. Habían tenido un gobierno teocrático. Sin embargo, aunque Dios ofrece al hombre la oportunidad de escoger, siempre le hace claro el precio de aquello que escoja.

BOSQUEJO

1. Israel demanda un rey. 1° Sam. 8:1-8.

1. Israel quiere ser gobernado como los demás pueblos vecinos.

2. Petición del rey desagrada a Samuel.

3. Dios es rechazado como rey supremo.

II. Los derechos de un rey. 1° Sam. 8:9-18.

1. Samuel expone sus razones porque cree que la selección de un rey es un error del pueblo.

2. Samuel hace saber a Israel cuánto le costará el lujo de un rey.

3. Los derechos del rey sobre sus súbditos.

III. Israel acepta la responsabilidad de un rey. 1° Sam. 8:19-22.

1. El pueblo desoye la voz de Samuel.

2. Deseo del pueblo de ser como los demás pueblos.

3. Dios ordena a Samuel a que escoja rey para Israel.

IV. El Rey descubierto. 1° Sam. 9.

1. Saúl escogido rey.

V. El rey ungido, elegido y aclamado. 1° Samuel 10.

Lección Práctica.

Dios concede a todo pueblo el derecho de gobernarse como quiera, pero a la vez le impone la responsabilidad de las consecuencias de una mala selección. En Dios encontramos el principio de la democracia encarnado.

Temas para los Departamentos

Párvulos: Amigos lejanos.

Principiantes y Primarios: El Pueblo que Deseaba un Rey.

Intermedios: El Pueblo Pide un Rey.

Jóvenes y adultos: La Responsabilidad de un Pueblo por su Gobierno.

Tema para las Sociedades de Jóvenes

Compartiendo mi fe con otros. Jn. 1:35-51.

Lección para Abril 7, 1946.

Tema: Amigos de Jesús. Marcos 10: 13-14; Lucas 6:13-16; 8:1-3; 15:1-2; Juan 3:1-2.

Lectura Devocional: Juan 15:12-21.

Texto Aureo: "Vosotros sois mis amigos, si hacéis las cosas que os mando." Juan 15:14.

Tiempo: 27 a 30 A. D.

Lugar: Perea.

INTRODUCCION

Jesús era divino, pero al venir al mundo y tener que relacionarse con los hombres, tuvo que establecer lazos de amistad y escogió para ello hombres humildes que más tarde vinieron a ser sus apóstoles y pecadores y gentiles, despreciados de todos. Cristo vino a sellar la amistad con sellos divinos. Dió a la amistad el verdadero significado. Dió ejemplo de amistad en su relación con los enfermos, con los menesterosos, e impartió esperanza a todos con quienes se relacionaba. La lección de hoy recoje varios incidentes de la vida de Jesús reveladores de la clase de amigo que El es.

BOSQUEJO

I. Jesús bendice a los niños. Marcos 10:13-14.

1. Jesús insta a que los niños sean traídos a El.

2. El niño como símbolo de los ciudadanos del Reino.

II. Jesús llama a sus discípulos. Lucas 6:13-16.

1. Donde buscó Jesús sus discípulos.

2. Que clase de hombres escogió.

3. Misión de los apóstoles.

III. Mujeres amigas de Jesús. Lucas 8:2-3.

1. La obra de la mujer en el ministerio de Jesús.

2. Mujeres que seguían a Jesús y por qué motivos.

IV. Jesús, el amigo de los pecadores. Lucas 15:1-2.

1. Actitud de Jesús para con los pecadores y los gentiles.

2. Actitud de los escribas y fariseos para con Jesús.

V. Jesús y Nicodemo. Juan 3:1-2.

1. No sólo los pobres seguían a Jesús sino también ricos y hombres de influencia que admiraron y creyeron en Jesús.

2. Qué clase de hombre era Nicodemo.

Lecciones Prácticas.

Para la amistad con Jesús no hay limitaciones de edad ni de fronteras. Para El lo mismo eran los niños, los hombres y las mujeres, sin distinción de clases sociales o razas. Todos los hombres de toda clase y raza pueden ser amigos de Jesús. Por ellos el murió.

Temas para las Sociedades de Jóvenes

De Galilea a Jerusalem. Lucas 9: 51-53; Juan 7:11-36.

VISITANTES PRESBITERIANOS

Llegaron ya los distinguidos visitantes de la Junta de Misiones Nacionales de la Iglesia Presbiteriana de los Estados Unidos. Ellos son: Dr. Herman N. Morse, secretario ejecutivo de la Junta y presidente del Concilio de Misiones Domésticas, organismo que incluye 47 denominaciones evangélica. Dr. Hugh I. Evans, pastor de la Iglesia Presbiteriana Westminster, de Dayton, congregación de más de 2400 miembros. El Dr. Evans es un gran predicador y hombre público, pues hoy preside la Junta de Misiones Nacionales. La Srta. Emma Voss es la secretaria general del Departamento de Hospitales y Colegios, y el Dr. Edward A. Odell es el secretario general de la Obra Misionera de las Antillas. El martes 12 de febrero se llevó a cabo en la Iglesia Presbiteriana de San Juan una reunión de los obreros presbiterianos con estos visitantes con el fin de tratar negocios de la obra en general.

Máximo.

RINCON DEL DIRECTOR

LOS NUEVOS CARDENALES

Pocos días antes de llegar a nuestras manos un lote de anuncios y retratos cuyo tema único era "el Papa y los nuevos cardenales", recibimos de nuestro estimado compañero Rdo. Cotto Thorner, de Nueva York, una carta en la que nos decía entre otras cosas: "El día que Spellman salió para Roma, el gobierno municipal—empezando por el alcalde—se vació en la catedral de San Patricio para la ceremonia de la despedida. Por orden de la policía se detuvo todo el tráfico por la Quinta Avenida, y escoltado por doce policías en motocicletas, el **nuevo rey de la ciudad** pasó triunfalmente en su soberbio coche para buscar, al otro lado del mar, su corona de gloria..... ¡Cómo estamos en América!"

¡Fama humana! ¡Orgullo humano! ¡Soberbia humana! ¿Qué más necesita este señor Spellman para calarse bien el gorro de cardenal y establecerse a sus anchas en tierras de América, donde, por desgracia nuestra, parece haber comenzado la puesta del sol de la libertad y de la democracia?

Los periódicos de Nueva York, la mayor parte de ellos vendidos a los intereses de la Iglesia Romana, dieron publicidad preferente y abundante a la serie de episodios que culminaron con la elevación al cardenalato de los 32 candidatos. Parecía por esos días, al leer la prensa del país más libre del mundo, que Dios estaba por bajar a la tierra para morar con los míseros mortales.

De la avalancha de fotografías que han llegado a nuestras manos y en las cuales se muestran con lujo de detalles las distintas etapas de la católica fiesta, tres nos llaman especialmente la atención por lo cómicas y ridículas, y una por lo que representa para el mundo de todas las épocas.

En la primera aparece el señor Spellman alejándose del trono papal con el birrete rojo de cardenal en las manos, a paso lento y al parecer emocionado. El papa lo contempla complacido, con sonrisa en los labios, como si el acto le produjera una alegría interior muy grande. ¿Cuánto pensará Su Santidad recibir en cambio de este birrete? ¿Cuánta influencia, cuanto dinero, cuántos poderes pagará el señor Spellman al Vaticano por el alto puesto concedídole? ¿No es posible esperar que el nuevo cardenal no perdone oportunidad para poner a América, la protestante y libre, a los pies del rey de la triple corona?

El segundo cuadro sigue en colorido al primero, y le dan forma y fondo dos personas solamente, y no hacen falta más: el papa y el señor Spellman. Hay aquí un abrazo de viejos camaradas, que hablan el mismo idioma aunque uno sea italiano y otro americano; más bien parece que Su Santidad le estampa un sonoro beso en la mejilla derecha del rechoncho Spellman. Este, por su parte, sabe corresponder al galanteo con una amplia sonrisa de comprensión. Al sombrero de cardenal se añade el abrazo y el beso: una distinción especial de lo último para el cardenal de América, pues, que sepamos, el papa no se gastó el lujo con los demás candidatos. Este abrazo y beso nos huelen mal, muy mal. Si fuéramos a ponerlo en letras, resultaría más o menos lo siguiente: Tú eres mi hombre de confianza; te nombro mi brazo derecho en América. Tenemos que conquistar esta tierra para nosotros, para que sea nuestro paño de lágrimas, para que provea a nuestra despensa. Tú eres el hombre llamado para minar las instituciones libres de América y poner en su lugar el sello del Vaticano. Trabaja con astucia; primero, canta a la democracia, y cuando hayamos acabado con la democracia, entonces cantaremos un Tedeum al totalitarismo.

El tercer cuadro también lo componen dos personas, pero ahora la escena se desarrolla en Nueva York. A la llegada del nuevo flamante cardenal, el señor James A. Farley se arrodilla y besa con grande efusión la mano del nuevo dios americano. Mientras el primero muestra su humillación fanática y supersticiosa, el otro lo contempla sonreído y complacido, como que ya ha empezado a trabajar el empleíto. No sabemos los pensamientos que cruzarían en ese momento por la mollera del señor Spellman, pero es posible que viera en este incidente el principio de una carrera de triunfos..... a lo católico romano. ¿Caerá América a los pies del nuevo cardenal? ¿Será el nuevo José que ponga al servicio de la Iglesia Romana las siete vacas gordas y le deje las flacas al Protestantismo? ¿Será Farley un simple incidente sin ningún significado o el triste presagio de un porvenir sombrío?

El cuarto y último cuadro lo representa una vista de pájaro de la Ciudad del Vaticano, en los mismos momentos en que los 32 nuevos cardenales, representantes de 19 naciones y 6 continentes, recibían las órdenes, de "id y doctrinar en el dogma y práctica católicos a todos los pueblos de la tierra." Allí se ve, en el centro mismo del cuadro, los vetustos edificios que por siglos y siglos han sido el cuartel general de las más grandes intrigas y de las más atrevidas empresas. Allí se ha conspirado contra reyes y naciones; allí se han fraguado crímenes contra gobernantes, pueblos y sociedades; allí han marchado del brazo la religión y la impiedad, la virtud y el vicio, la humildad y la soberbia, la palabra melosa y la traición. Allí el paganismo romano ha continuado con sólo el cambio de nombre, de altar y de dioses. Allí el humo del incienso se eleva hasta el cielo, mientras el espíritu de Jesucristo se baja hasta los mismos antros del infierno. Y es desde allí, donde la historia se ha escrito al revés, que se pretende gobernar al mundo con una nueva jugada revolucionaria, revolucionaria en la tradición católica pero no en la diplomacia oportunista de la Iglesia.

Todo este alboroto que ha conmovido a los espíritus superficiales y emotivos, tiene como fin ocultar un plan siniestro que ya empieza a dar su fruto. No se trata de una fiesta de la iglesia, ni tampoco de simples honras a sacerdotes dignos de toda la gloria que puede dar la iglesia a sus fieles hijos; si así fuera, no tendríamos el nombramiento de tanto cardenal extranjero, no italiano. Es que el edificio se bambolea, es que hacen falta refuerzos de afuera par continuar la política de **venga nos**, y de ahí que se acuda al nuevo pronunciamiento que es hijo legítimo de la necesidad y del apuro. Roma quiere seguir gobernando al mundo a su antojo, Roma quiere perpetuar su totalitarismo espiritual por los únicos medios que posee, la influencia política, y de allí toda esa comedia bañada de luz

(Pasa a la página 20, Col. 3.)

DE TODO UN POCO

EL ESPIRITU Y EL CUERPO

El espíritu está siempre en lucha con el cuerpo. Si domina el cuerpo, el hombre se hace inferior. Se dice de tal hombre que es ordinario y vulgar. Algunos van más lejos y dicen: "Es un animal", para significar que es todo materia.

Si domina el espíritu, surge el hombre superior, regido por ideas y sentimientos elevados.

Se le admira y cita como ejemplo de voluntad y de virtud.

La relación entre el espíritu y el cuerpo es la del jinete y el caballo.

El espíritu debe ser el jinete: es el señor, fija la dirección, regula la marcha, ordena el avance o el retroceso.

Al cuerpo se le da lo necesario; mas no se le consiente mando ni poderío.

Constancio C. Vigil.

* * *

CURIOSIDADAES DE LA NATURALEZA

El Perezoso

El nombre de este animal anuncia su lentitud. También le dan el nombre de ai a causa del grito triste y lastimero que repite con frecuencia. Hállase en los desiertos de América, y tiene alguna semejanza con el mono; mas de un carácter absolutamente opuesto. Cuando camina por tierra necesita casi una hora para hacer una toesa de camino, y no emprende semejante viaje sino para buscar un árbol; luego que lo encuentra levanta con lentitud una mano y clava en la corteza las dos uñas corvas de que está armado; levanta en seguida la otra, y de este modo al cabo de mucho tiempo y trabajo llega a las ramas del árbol y las despoja de las hojas que forman su alimento. Como no le ostiguen, sólo viaja y come durante la noche, y el día lo pasa asido a una rama con la ayuda de las uñas, en cuya disposición duerme, pudiendo cortarse la rama sin riesgo de que se mueva o trate de huir. Cuando se ha comido todas las ramas de un árbol, se resuelve a bajar, y este es el momento más penoso de su triste existencia, aun necesita más tiempo que para subir; algunas veces, acosado sin duda por el hambre, se deja caer para irse a buscar otro árbol, y el espesor de su piel quita la fuerza del golpe que recibe en la caída. Afortunadamente puede vivir mucho tiempo sin comer. Tal es la vida del perezoso, al que se debe mirar como el más infeliz de los brutos.

* * *

LA MISION DEL DOLOR

Es el dolor el ángel que Dios envía con frecuencia a llamar a las puertas de nuestra alma dormida o a quebrar con vara de hierro nuestra rebeldía. Con frecuencia Dios ciega los ojos de nuestro cuerpo para abrir los de nuestra alma. Con frecuencia hiere el barro para purificar el espíritu. Con frecuencia endurece nuestra almohada para que busquemos reclinar nuestras cabezas doloridas en su seno amoroso. Con frecuencia nos priva de los seres que más queremos en la tierra para que suspiremos por el Cielo.

Tal es el ministerio del dolor, al que tanto tememos, y del que tanto huimos, y sin el cual no alcanzaríamos la perfección.

El fuego y el sufrimento purifican el oro. El arado y el rastrillo tienen que torturar la tierra antes de que reciba en su seno el germen de vida. Y el violín ha de sufrir el dolorso proceso del afinador antes de estar en condiciones de deleitarnos con su armonía. Demos gracias a Dios, cuando el fuego del dolor nos purifica, cuando la enfermedad, como el dardo, abre profundos surcos en nuestro cuerpo; cuando la prueba nos templa y afina. Es que Dios nos necesita para su corona y nos quiere despojar de la escoria. Es que Dios quiere sembrar en nosotros semillas divinas. Es que Dios quiere que nuestras vidas interpreten en la tierra las melodías del cielo.

* * *

PLEGARIA

¡Dame, Señor, la firme voluntad,
compañera y sostén de la virtud;
la que sabe en el golfo hallar quietud
y en medio de las sombras claridad.

La que trueca en tesón la veleidad
y el ocio en perennal solicitud,
y las ásperas fiebres en salud,
y los torpes engaños en verdad!

Y así conseguirá mi corazón
que los favores que a Tu amor debí
te ofrezcan algún fruto en galardón...

Y aún Tú, Señor, conseguirás así
que no llegue a romper mi confusión
la imagen Tuya que pusiste en mí.

Abelardo López de Ayala,
Poeta español, 1829-1879.

BUENO PARA MUCHOS

Quince hombres fueron llevados al juzgado, en Nueva York, acusados de arrojar basura en la calle.

La pena que les correspondía era cinco pesos de multa, o un día en la cárcel.

El juez los condenó a pasar una hora en un parque recogiendo basuras que otros habían arrojado allí.

* * *

HIZO ANTES LA PRUEBA

No me cabe la menor duda de que nunca ha contado la Armada con un hombre que pueda competir en apetito con Jasper Munch, marino que hace su aprendizaje en la Escuela de Instrucción Naval de Great Lakes. Una noche quise apostarle a que no se comía de una sentada tres docenas de huevos duros. Me miró desafiante, pero se fué sin despegar los labios, y yo pensé que no se atrevía apostar.

Sin embargo, apenas había ingerido el desayuno de la siguiente mañana, cuando se me acercó para decirme:

—Mira, chico, estoy seguro de que me los puedo comer: si sostienes la apuesta de anoche, la pierdes.

Me pareció una fanfarronada, e insistí. Nos hicimos con treinta y seis huevos duros y Jasper los engulló uno tras otro como si hubiesen sido avellanas.

—¿Cómo sabías que ibas a poder? —le pregunté sin salir de mi asombro.

—Muy sencillo—replicó socarronamente— Esta madrugada bajé a la cantina antes que hubiese nadie por ahí e hice la prueba.

* * *

PENSAMIENTO

Hay dos clases de descontentos en este mundo: los descontentos que trabajan, y los que crispan las manos. Los primeros obtienen lo que desean, y los segundos pierden lo que tienen. El único remedio para los primeros es el éxito; no hay remedio para los segundos.—**Gordon Graham.**

(Viene de la página 19.)

extraña y exótica con relampagueos de piedad.

Pero al Protestantismo no se le puede engañar. Conoce al dedillo las jugarretas de su enemigo histórico, y no se dejará coger de bobo con estas fiestas de incienso por fuera pero de otra cosa en lo escondido.

¡¡América tiene que ser salvada de todos modos para la Democracia y la Libertad!!

Puerto Rico Evangélico

"Pro Christo"

ABRIL 10 DE 1946

Con la Cruz a Cuestas

Cuadro que describe el momento en que el Salvador del mundo, rendido por el cansancio y el maltrato, cae al suelo con la pesada cruz a cuestas; mientras las mujeres, entre las que se encuentra su madre, según la tradición, contemplan la triste escena con dolor y palabras de profunda simpatía y pena.

DE TODAS PARTES

LOS CATOLICOS MEXICANOS DECEPCIONADOS POR NO TENER CARDENAL MEXICANO

Se encuentran los romanistas mexicanos muy decepcionados porque ahora no tendrán cardenal mexicano. Están decepcionados, porque lo tenían como cosa segura. Se había propalado la especie de que México había llegado tan cerca al corazón del Papa, que éste había decidido nombrar un cardenal mexicano en la reunión del consistorio como un honor muy grande. ¡Pero cuál no sería su sorpresa al saber que Pío XII pasó por alto a los clericales mexicanos, y que entre los setenta cardenales que componen el sacro colegio, no hay ni un cardenal mexicano! ¿Por qué tal omisión?, se preguntan desconcertados los papistas. ¿No tenemos una población abrumadoramente católica romana? ¿No tuvimos un cardenal en el país en las últimas rumbosas fiestas guadalupanas, enviado personal del mismo Papa? Hasta que se había llegado a decir que estaban en muy buenos caminos los arreglos para establecer relaciones oficiales con el Vaticano. En una palabra, estábamos a partir un piñon con Roma.

Los que están estudiando y observando estas maniobras se dan cuenta que es una medida, la que ha tomado el Papa, con el fin de exacervar los ánimos de los romanistas para que éstos, viéndose ahora desvalidos de los cuidados de su pastor, insistan en su labor de agitación en contra de las leyes libertarias del país, con el fin de derogarlas y poner otras en su lugar que nos aten a las coyundas de un monarca italiano. Conque ¡a trabajar, señores romanistas! hasta consumar la obra de traición a la patria a la que con tanto afán os habéis entregado. Todavía hay oportunidad de hacerlo, más tarde será imposible. Por lo pronto tenéis la prensa diaria reaccionaria que os favorece, sin recibir de vosotros ni un solo centavo, para la propaganda del envilecimiento del pueblo mexicano.

"El Faro", de Ciudad de México.

NUEVA ESTACION DE RADIO PROTESTANTE

La Misión del Interior del Sudán en el Africa Central se complace en anunciar que próximamente "La Voz de Africa", una nueva estación radiodifusora que está edificándose en las montañas de Etiopía, radiará el Evangelio de Cristo en muchos idiomas para un auditorio que puede llegar a la mitad de la población del mundo. Esta estación poderosísima lanzará el mensaje redentor de Cristo Jesús por todas partes de Africa, Europa y Asia. Se están repartiendo radios a mucha de la gente africana para que sintonice estos programas.

"El Evangelista Colombiano."

EL EVANGELIO EN LAS ISLAS FIDJI

"En aquel entonces (año de 1840) y por años después, los habitantes eran feroces caníbales que consideraban la carne humana el bocado sin par. Las distintas tribus luchaban entre sí, y enviaban guerreros en canoas a las islas circunvecinas para conseguir esclavos para sus horribles comidas. Los esclavos eran guardados y engordados, y en casos raros podía ser que un hombre hasta sacrificara sus parientes y amigos.

"Fué ésta la situación cuando llegaron los misioneros a las Fidji. Tenían mucha dificultad en un principio, mas se convirtieron muchos. Por fin se convirtió el rey, y con su ayuda el resto del pueblo, de suerte que hoy en día casi todos los habitantes de las islas Fifji son creyentes y las personas más civilizadas de la Melanesia. Tienen más de mil iglesias de distintos grupos, y la mayoría del pueblo concurre a éstas. Hay unos treinta y tres mil niños en las Escuelas Bíblicas. Los cristianos de las Islas Fidji tienen sus propios pastores nacionales. Es común oír en la mañana y en la tarde un himno entonado en el culto familiar. Han sido establecidos colegios de las misiones, y casi toda la población sabe leer y escribir. Muchos poseen granjas propias y el pueblo es uno de los más alegres del Pacífico."

Este testimonio del poder del Evangelio y de la buena obra de los misioneros evangélicos es de interés especial, ya que se encuentra en un texto secular que no tiene nada que ver con la religión, y cuyo título es "Carpenter's New Geographical Reader."

PUERTO RICO EVANGELICO

Afiliado a la Asociación de Iglesias Evangélicas de Puerto Rico

Organo Oficial en Puerto Rico de las iglesias Bautistas, Discípulos de Cristo, Evangélica Unida de Puerto Rico, Metodista y Presbiteriana

Director y Administrador:

M. E. Martínez.

Editor: "Puerto Rico Evangélico, Inc."

Precio de suscripción. Pago Adelantado:

Dentro de la Unión Postal, $1.00 al año
En los demás países..... $1.50 al año

Entered as second-class matter July 10, 1912, at the office at Ponce, P. R., under the act of March 8, 1879. Acceptance for mailing at the special rate of postage provided for in section 1108. Act of October 8, 1917.

Toda la correspondencia será enviada a "Puerto Rico Evangélico," apartado 1707, Ponce, Puerto Rico.

EL TESTIMONIO DE UN MISIONERO EN CHINA

Un misionero en cierta ciudad de China, obligado por los ocupantes japoneses a salir de la ciudad junto con la población, se propuso después de algunos meses volver a ella. Sus colaboradores trataron de disuadirlo.

—La ciudad está bajo la ley marcial,—le dijeron.—No será permitido celebrar servicios religiosos en las iglesias.

—Lo sé, pero pienso volver,—contestó el misionero.

—Pero,—continuó uno de sus interlocutores,—"tampoco podrá predicar en las calles, ni podrá dar clases, ni siquiera en su propia casa."

—Todo eso lo sé,—fué la respuesta.

—Bueno, pues, ¿qué piensa usted hacer allá?—volvieron a preguntarle.

—¿Que qué pienso hacer?—respondió el misionero.—Pues, señores míos, simplemente voy a estar allí.

Y los que conocían la calidad de la vida cristiana de aquel hombre, sabían que allí él estaría por Cristo en todo lo que hiciera.

Missions in World Crisis.

PROGRESO EN EL CONGO

Hace 36 años, cuando los esposos Smith fueron al Congo Belga, habían 10 cristianos. Ahora hay 55,000. Esto se debe en gran parte a que las mismas iglesias han enviado sus propios evangelistas a predicar a los otros pueblos.

Puerto Rico Evangélico

QUINCENARIO DE RELIGION, EDUCACION Y SOCIOLOGIA

"He sido puesto para la defensa del Evangelio." Filipenses 1:17.

Año XXXV. Ponce, P. R., Abril 10 de 1946 Número 19.

Meditaciones de Semana Santa——

EL CALVARIO Y ESTA HORA

EDITORIAL

DE NUEVO llegamos a la época de los sagrados recuerdos que constituyen la médula de la fe cristiana. El cuadro del Calvario en todo su colorido se despliega una vez más ante nuestros ojos ofuscados por el brillo cegante de nuestros egoísmos y pasiones. Toda la tragedia del Calvario, tal como nos la han pintado magistralmente los evangelistas, constituye tema obligado que predispone a la emoción religiosa. Hay un resurgimiento momentáneo de la fe que lleva nuestras miradas a lo ocurrido en las afueras de Jerusalem hace más de 1900 años.

El mundo acaba de pasar por uno de los más grandes cataclismos políticos que registran los anales de la historia; tal vez el mayor de todos, dados los elementos que entraron en él. A estas horas apenas ha empezado la reconstrucción en los teatros de la guerra y la reconversión en los países alejados del campo de batalla. El hambre se cierne sobre las ciudades y campos de Europa, Asia y el Pacífico, y al parecer muy poco se puede hacer de momento para remediar la necesidad urgente. Habrá sin duda millares de víctimas antes que sea posible enviar al buen samaritano en misión de ayuda. Todo esto es consecuencia de la ambición desenfrenada de hombres perversos, constituídos en dioses por los pueblos ignorantes y engañados que los siguieron ciegamente.

Al otro lado del puente, la ONU se esfuerza por resolver el intrincado problema creado por la actitud ambigua de Rusia y los gestos revolucionarios de países que han estado durante años bajo el control de otras naciones de cultura superior. Se trata de poner los fundamentos del nuevo orden que tanto se proclamó durante los días de guerra, pero, por lo que parece, la tarea no es tan fácil como al principio se columbraba. Entran aquí intereses diversos y opuestos, filosofías de vida y política antagónicas, puntos de vista morales y religiosos que muy poco tienen en común. El único eslabón de contacto es la misma vida y cómo conservarla; si no hay acuerdo en esto, será casi imposible buscar el acercamiento que tanto se anhela.

Hay que tomar el Calvario, cuando menos en su valor humano, con su trágico cargamento de dolor y miseria. Toda guerra es un calvario, y tiene igual significado para todos los pueblos y las razas. No nos referimos, desde luego, a los motivos de la guerra, que pueden variar y que, en efecto, varían, sino a la cosecha que luego viene ineludiblemente. Es el temor a la destrucción y al aniquilamiento lo que puede, por el momento, salvar al mundo de otra grande hecatombe. Pero éste no es el mejor Evangelio.

Aunque parezca paradoja, la tragedia de la Humanidad sólo puede curarse con la tragedia del Cristo. Al dolor humano, nada más que dolor porque la carne está enferma o rasgada, hay que añadir el dolor espiritual del alma inconforme por no haber llegado todavía a la altura de los ángeles. Al miedo de perder la vida del cuerpo, hay que sumar el temor a perder la vida del espíritu. A la ambición de gozar de la vida tal como la recibimos al nacer, hay que agregar la aspiración de dejar, a nuestra muerte, alguna contribución que haga del mundo un sitio mejor para vivir.

La paz de remiendos, que es la única que por ahora se podrá obtener, no es garantía para la evitación de un futuro conflicto. La paz del miedo a la bomba atómica durará tanto tiempo como el necesario para inventarse una contra-bomba o una bomba de estragos aún mayores. Todos estos arreglos, muchos de los cuales son hijos de la impotencia en que se encuentran las naciones para enfrascarse en una nueva guerra, serán poco efectivos una vez que se olviden las lecciones de la Historia y las naciones se sientan de nuevo pujantes y vigorosas. Porque mientras existan hombres habrá Hitlers, y Mussolinis e Hirohitos. Han muerto los traidores a la Humanidad, pero no se ha acabado la especie. En cualquier momento pueden levantarse tipos semejantes.

No queda más que un camino para que la Humanidad se salve, y ése es el camino trillado al Calvario. Es a la sombra de la Cruz que los hombres tienen que sentarse para arreglar sus diferencias egoístas y sus prejuicios de raza. Es allí, en un denominador común, que lo viene a ser la fraternidad por razón de Jesucristo, que puede establecerse una paz que no le tenga miedo a la atómica o a cualquiera otro cataclismo científico, porque ya lo ha dicho la Escritura, "el amor echa fuera el temor." Mientras el hombre no se sienta hermano del otro hombre, pero hermano en todo el sentido del amor, de la caridad, de la tolerancia y de la comprensión, tendremos amagos de paz pero no paz permanente.

La fórmula en grande viene a ser igual en pequeño. Si las naciones deberán honrar a Jesucristo para obtener la felicidad y la verdadera prosperidad, lo mismo sucede en la relación de vecinos. Hay que rendirse a Jesucristo, renunciando al mundo y a la impiedad, para uno asegurarse vida tranquila y dichosa, vida de servicio y de triunfo, contagiando al semejante con el poder vivificante de la virtud cristiana y haciéndole un convidado al banquete de nuestras bendiciones espirituales.

Todo eso significa el Calvario.

RDO. ROGELIO ARCHILLA

Este distinguido puertorriqueño, misionero nuestro en Costa Rica; profesor del Seminario Latinoamericano de San José, de la misma república; notable escritor y orador, estuvo por varias semanas de visita en su amada Isla.

No fué su viaje a la patria visita de mero placer o descanso, sino jornada misionera, de actividad constante. Sus hermanos de Puerto Rico, que tenían hambre de oirle, le organizaron una jira larga y bien rellena, de modo que no pudo respirar bien ni siquiera un solo día. Todas las denominaciones le usaron largamente, y así fué que tuvo que hablar en San Juan, Arecibo, Aguadilla, Mayagüez, Ponce, Guayama y otros muchos pueblos del centro de la isla.

Rdo. Rogelio Archilla.

Habló en capillas, templos, teatros, al aire libre, a través de la radio; apenas hubo un medio que él no usara para dar el mensaje de vida. Miles de personas le escucharon con verdadero placer, y no hay duda de que muchos de sus oyentes fueron encaminados a Jesucristo mediante su palabra evangélica caldeada de entusiasmo y unción divina.

El hermano Rogelio Archilla ha dejado entre su pueblo un recuerdo grato y feliz, y la oración de todos es que el Señor siga usándolo poderosamente en Costa Rica y en donde quiera que El lo llame para ser testigo fiel del glorioso mensaje del Evangelio.

PUERTO RICO UNA FABRICA DE RON

Durante el mes de marzo le ha sido acreditado al Tesoro Insular por la División de Rentas Internas Federales la enorme suma de $4,266,167.30.

De esta cantidad, $4,226,325.30 corresponden a impuestos sobre exportaciones de rones, y el balance por impuestos sobre cigarros. —

Dicho de otro modo, Puerto Rico es una inmensa fábrica de vicio, para consumo doméstico y extranjero. ¡Magnífico!

La Oración del Huerto

El Grande Bethlehemita, el que naciera
en tiempos en que reinaban los Tetrarca,
hace veinte centurias que yacía
en el Getsemaní vertiendo lágrimas....

Todo está triste en su redor: la brisa,
el olivar, el peñascal, la palma.
Todo, hasta su espíritu que apura
la copa del dolor que es tan amarga.

El está de rodillas, con la frente
sobre sus manos blancas apoyada,
rogándole a **Su Padre** lo conforte
mientras del cáliz la amargura pasa.

Sus discípulos duermen agobiados
por el dolor que al Nazareno asalta,
y en su sueño profundo no perciben
lo que Cristo a **su Padre** suplicara,
pues, de rodillas como está, le pide
que acabe con los odios y matanzas
que entre los hombres, a través del tiempo,
se suscitan por reyes y por patrias.
Y al pedir por la paz de las naciones,
le pide por la unión entre las razas,
porque no haya fronteras en los pueblos,
ni en los pueblos tiranos ni monarcas.....

Y de rodillas como está recuerda
el sermón que produjo en la montaña,
sermón maravilloso, sermón bello,
que no pasa de ser una esperanza.....

Y al presentir que la traición de Judas
le tronchará la vida y la palabra,
sin conseguir siquiera entre los hombres
un fruto de sus bellas enseñanzas,
sus cristalinas lágrimas, corriendo,
a las rocas y líquenes empapan
y El se resigna a recoger en premio
los brazos de la cruz en que se mata
al asesino, al salteador y a todos
los que leyes y códigos quebrantan,

Y buscando a los suyos, con dulzura
les dirige su palabra, que vibraba
con el acento musical de un himno
sacado de las notas del **Stabat;**
mas aquellos discípulos, aquellos
que representan a la especie humana,
duermen con la dulzura con que duermen
los extintos o los cuerpos sin alma,
o como duermen hoy las muchedumbres
que cantan libertades siendo parias.

Duermen calladamente; mas oyendo
la augusta majestad de sus palabras,
despiertan de su sueño, y al Maestro
oyen cuando les dice con la santa
serenidad de un santo (santo era):
"Dormid, amados míos, que ya es llegada
mi hora de libertad." Y, en ese instante,
con su beso y traición Judas lo infama....

Y el Grande Bethlehemita, el que naciera
en tiempo en que reinaban los Tetrarca,
fué sacado del Huerto; mas pensaba
en la igualdad de pueblos y de razas.

Carlos R. Montiel.

LO BASICO DEL P. DEL S. 177

Por el Rdo. Angel M. Mergal, Ph. D., T. S. M.

En un pasillo de la Universidad de Puerto Rico he recogido un folletito titulado **Plan de Tiempo Libre,** por el Padre Martín Berntsen. Se hacen allí dos afirmaciones. "Estos críticos", los que se oponen al Plan, "se olvidan de lo básico del asunto." Esta afirmación encabeza el trabajito; la otra se halla en la página cinco: "Nuestra argumentación en pro del **Plan de Tiempo Libre** se basa directamente en un inviolable derecho natural y en la justicia. Es irrefutable."

A diferencia de la forma usual del **Piloto,** este folletito se presenta en lenguaje comedido y cortés, por tanto merece la contestación correspondiente. Si los señores de la jerarquía en Puerto Rico tratasen siempre a los demás, que no pueden aceptar sus pretensiones feudales, con el mismo respeto que la democracia demanda por aquello del derecho natural que invoca el Padre Bertsen, entonces la discusión pública podría convertirse en cátedra provechosa y no en polémica enconada.

Como en las democracias el propósito del debate culto debe ser orientar e ilustrar al pueblo, no probar de cualquier modo nuestra tesis, empecemos por aclarar lo de **Plan Gallardo o Plan Tiempo Libre.** El nombre, en este caso, hace la cosa. Usted va a utilizar luego este nombre para fundamentar uno de los argumentos favoritos, que el **Plan** es de origen protestante, lo mismo en Puerto Rico que en EE. UU. El deporte, actividad eminentemente democrática, demanda unas reglas de "fair play"; vamos a seguir esas reglas, pues el debate es un deporte intelectual. La primera es no incurrir en "fouls"; pero como, en nuestro caso, no hay más árbitro que la conciencia honrada de cada cual, a la suya apelo para que admita el hecho, claro y patente, de que el Dr. Gallardo no contó jamás con el respaldo de los protestantes, ni antes ni después de anunciar su **Plan.** Si en Estados Unidos tal cosa tuvo origen protestante, en Puerto Rico tuvo origen católico. Los asesores del Dr. Gallardo, por confesión propia en la prensa pública, fueron sacerdotes y laicos católicos. Para observar el más riguroso "fair play", admitimos que dos o tres profesores protestantes extranjeros, y el obispo Colmore, manifestaron su conformidad. Tenga en cuenta el Padre Bertsen, que ni uno solo de esos señores protestantes han sido respaldados por los puertorriqueños que constituímos la Asociación de Iglesias Evangélicas de Puerto Rico y la Asociación de Evangélicos de Puerto Rico.

Antes de entrar en lo básico del asunto, y para honrar otra vez al "fair play" y la ilustración, consideremos las citas traídas por el Padre Bertsen en apoyo de su **Plan.** Aunque fuera de su contexto, cualquier cita vale muy poco, admitamos la validez, aun escasa en algunas, de todas ellas. En resumen, todas ellas concuerdan en destacar tres hechos: 1° Existe hoy como ha existido a través de toda la historia, el mal en todos sus matices; 2° La escuela debe tratar de contribuír a la solución del problema del mal impartiendo educación moral a los educandos. 3° La escuela puertorriqueña no ha dado la debida importancia a la educación moral. Admitimos esas tres conclusiones, lo que no podemos admitir son dos afirmaciones que pretenden los favorecedores del **Plan** deducir de las anteriores: 1. por tanto, hay que enseñar religión, porque la religión es la base de la moral; 2° la única religión legítima es la Católica (consabida teoría del Derecho Natural) porque ningún poder civil tiene derecho de autorizar la enseñanza del error (las demás religiones). Sólo la Sede Romana está en posesión de la verdad religiosa, esta es idén-

tica a la verdad cristiana, y es el único fundamento válido de la moral.

Ahora bien, mi distinguido Padre Bertsen, lo básico del asunto es uno para usted, que está obligado, por la índole de su religión, a sostener los dos postulados de marras; pero es otro para los evangélicos, que rechazamos esos dos postulados. Lo básico para nosotros es distinguir entre lo religioso y lo moral, y rechazar la identificación de la verdad católico-romana y la verdad de Cristo. Aclarado esto, ahora proseguiremos a considerar las dos afirmaciones básicas del asunto.

"Lo correcto sería", dice el articulista, "que dichas escuelas (las democráticas) ofrecieran a todos iguales oportunidades de educar a sus hijos de acuerdo con su propia conciencia." Para satisfacer este ideal, lo propio sería segregar los ciudadanos según los principios o caprichos de la conciencia individual y proveerle escuelas para sus hijos. Evidentemente esto es impracticable. Lo segundo mejor es el **Plan de Tiempo Libre.** Lo contrario sería fascismo o nazismo. En esto consiste, brevemente resumido "lo básico del asunto."

No, Padre, lo básico del asunto radica en la índole de la democracia, incompatible con la teoría católico-romana del Derecho Natural, del fundamento de la autoridad y de las relaciones entre el poder espiritual y el poder temporal. Lo básico del asunto, usted lo sabe muy bien, es mucho más peligroso y complicado que el consabido **Plan de Tiempo Libre,** tan inocente y sencillo en apariencia.

La educación democrática descansa sobre el mismo fundamento básico de la democracia, no sólo como forma de gobierno, sino como la ha escrito el filósofo católico Jacques Maritain, en su obra **Cristianismo y Democracia,** página 33 y siguientes: "una filosofía de la vida, política y humana, un estado mental." No encuentra el escritor francés mejor definición de tal filosofía que la ofrecida por Lincoln: "gobierno del pueblo, por el pueblo y para el pueblo. La fuente de autoridad es el pueblo. El poder, la soberanía, el estado, dimana del pueblo, se ejercita por los representantes electos por el pueblo, para garantizar y enriquecer la vida y la felicidad del pueblo.

Usted lo sabe; pero el pueblo, para quien tanto usted como yo escribimos, ignora que en griego se le llamaba **láos** al pueblo, de donde el adjetivo **laicos**: popular, democrático, público. De modo que cuando hablamos de escuela laica, lo que decimos es escuela del pueblo. Como **demos** es en la misma lengua sinónimo de **láos,** escuela democrática es sinónimo de escuela laica, **escuela común,** frase con que se designó hasta ayer la escuela elemental de los ocho grados primarios.

Si durante las luchas del siglo XIX, y a consecuencia de lo que llamó Pío XI, **el gran escándalo** (la pérdida, para la iglesia, del pueblo obrero, el verdadero **láos**) laicismo vino a significar **sin Dios,** eso es culpa exclusiva de la Iglesia Católica, por querer disputarle al pueblo el derecho a regirse de sí, por sí y para sí. Esto es lo básico del asunto, mi distinguido Padre.

Juan de Salisbury expresó, mucho antes que Tomás de Aquinas, la teoría política que luego aceptaron con infalibilidad católico-romana Pío IX, León XIII y Pío XI. En su obra **Policraticus,** Libro V, capítulo II, dice Salisbury: "Those who preside over the practice of religion should be looked up to and venerated as the soul of the body.... Furthermore since the soul is, as it were, the prince of the body and has rule over the whole thereof, so those whom our author calls the prefects of religion preside over the entire body." (Traducción libre, para el **demos:** La Iglesia Católico-Romana es en el mundo como el alma en el cuerpo. Así como el alma gobiena el cuerpo, la Iglesia tiene, por **derecho natural,** el gobierno del mundo.)

Esta divergencia fué lo que produjo, en el siglo XIX, la lucha del pueblo contra el **ultramontanismo.** (Nombre extravagante con que vino a designarse la teoría de Juan de Salisbury). El **Nuevo Orden** papal no es otra cosa que la restauración del antiguo de Inocencio III, de Bonifacio VIII (el famoso Papa de Anagni) y de Hildebrando, (el más famoso aún de Canosa). Es necesario que el pueblo no olvide la Historia, pues el pueblo es una realidad histórico-social, y recordar su historia es esencial para entender **lo básico del asunto.**

"Hay un abismo", dice Reinhold Niebuhr en su obra **Los Hijos de la Luz,** página 14, "entre las presuposiciones de una sociedad libre y el autoritarismo inflexible de la religión católica. La simple identificación del clericalismo con "la bondad de Cristo" no puede admitirse. La irreligiosidad moderna se debe, en gran parte, a esta identificación romana de lo eterno de Dios y lo contingente y temporal del papado."

En Estados Unidos se ha venido realizando un esfuerzo, desde los propios tiempos de la ratificación de la Constitución, para mantener la calidad cristiana del pueblo a pesar de la separación oficial de gobierno e Iglesia. Gobierno, y no estado, porque son dos realidades diferentes, cuya confusión estorba para el esclarecimiento del asunto. Este empeño trajo, en nuestros tiempos, los mil y un inventos de relacionar la escuela pública y la enseñanza religiosa. Pero note usted bien que todos los proyectos de ley han sido para permitir la actividad **bona fide** del pueblo cristiano, en ningún caso mandando, como pretende el P. del S. 177. Esto es también

básico en el asunto. Hasta la fecha, **ni uno solo** de esos intentos ha dado resultado satisfactorio. En Puerto Rico, donde se inició y se pretende continuar la cosa al revés, partiendo de autoridades ajenas a la voluntad laica, no puede tener mejores resultados que en la tierra de origen, donde se ha tratado, y se sigue buscando, a derechas, es decir, a la manera democrática, con un sincero y profundo respeto por los principios del verdadero Nuevo Orden.

Los tres objetivos básicos, que determinan el programa y los procedimientos de toda educación democrática, son los siguientes. Primero: Poner al alumno en posesión de la herencia culta, histórico-social de su pueblo, por lo menos, capacitarlo para formar conscientemente parte de la democracia a la cual pertenece. Segundo: Dar al estudiante un conocimiento de la herencia culta, histórico-social de la especie humana, suficiente para servirle de punto de referencia en el proceso de asimilación consciente a su propio pueblo: es decir, para que el hombre se conozca mejor a sí mismo, en cuanto miembro de una democracia, por contraste con la cultura histórico-social de otras democracias. Tercero: Capacitar al alumno para que pueda sostenerse económicamente, y para contribuír al sostenimiento de la comunidad y de la nación.

Lo **básico del asunto,** para el interés de la Sede Romana, es garantizar la libertad de conciencia del padre católico, y de paso, porque no hay más remedio, a los demás ciudadanos, para que puedan educar sus hijos en la escuela pública, pero en fe católica, o lo que sea. Ellos pagan esa escuela, no concederles esa libertad es tiranía.

Admitimos que el problema es delicado. Se trata nada menos que de conciliar los intereses de la comunidad, del **démos,** del **láos,** y del individuo dentro de la democracia. Ese es **el problema** de nuestro tiempo. Así lo reconoce Reinhold Niebuhr en la obra citada, Maritain en **Cristianismo y Democracia,** y sobre todo en sus obras **Lo del César y Humanismo Integral,** Angel Ossorio y Gallardo en **Fundamentos de la Democracia Cristiana,** Agar, Borgese y sus colaboradores en **La Ciudad del Hombre,** en fin, todos los tratadistas del asunto. Pero **lo básico** del asunto, para el ciudadano de una democracia, no es tanto salvar el interés del individuo particular, como salvar el interés de todos los individuos que componen la democracia. La educación pagada por el pueblo, es para educar al pueblo para la **Democracia,** no para una iglesia o club particular, sea ésta la católica o un club de ateos, libre pensadores o espiritistas. La conservación de valores **democráticos** es el supremo ideal de la educación democrática. Con toda franqueza e ingenuidad, Padre Berntsen, el interés básico del asunto para la Sede Romana es, a nuestro juicio, contrario al interés básico del asunto para la democacia. Y una vez más, con toda ingenuidad, Padre Berntsen, nosotros combatimos el P. del S. 177 más como ciudadanos democráticos que como cristianos. Deseamos que toda democracia sea cristiana; pero si no fuere posible lograrlo, déjese a la iglesia la tarea de conservar, depurar y enriquecer los valores cristianos, y ocúpese el **Gobierno,** a través de sus instituciones, de las cuales la Escuela Pública es una de las más importantes, de la conservación, depuración y enriquecimiento de los valores democráticos.

II

Consideremos ahora su argumento irrefutable basado en el **Derecho Natural** y en la justicia. El Mismo Maritain, a quien otro gran católico, el poeta y ensayista norteamericano T. S. Elliot, considera como "la más poderosa fuerza en la filosofía contemporánea", ha escrito una obra dedicada al estudio del concepto católico de Derecho Natural: **Los Derechos del Hombre y el Derecho Natural.** Allí define así este concepto: "un orden o disposición que la razón descubre y de acuerdo con el cual la voluntad humana debe actuar para ponerse en armonía con los fines necesarios del ser humano..... El Derecho Natural es el conjunto de lo que se puede y lo que no se puede hacer, y que se sigue de modo necesario del hecho sencillo de que el hombre sea hombre, sin tomar ninguna otra cosa en cuenta."

No se trata de los famosos **Derechos del Hombre,** proclamados por la Revolución Francesa. Estos han sido condenados ex-cátedra por la Sede Romana. Este **Derecho Natural** ha sido expuesto modernamente en las grandes Encíclicas de León XIII y de Pío XI. Véase Libertas: **"La Ley Natural** no es sino nuestra razón ordenándonos a hacer lo correcto, y prohibiéndonos el pecado." (Hughes, **The Pope's New Order,** pág. 112)

Ahora bien, según el dogma infalible de la Santa Sede, resulta que esa **Razón Natural** está viciada por el pecado, y para restaurarla, hay que someterla a la gracia y a la autoridad sobrenatural que reside, como un depósito, en el Papa. (Con la contrariedad consiguiente, pues resulta un Papa infalible, dispensador de la gracia y depositario de la autoridad, pero no impecable.) Y esto, Padre Berntsen, no es compatible con la teoría de autoridad, de verdad y de libertad en la democracia.

Sólo esta manera de concebir el Derecho Natural, explica la defensa de la segregación social, bajo el nombre de **confusión,** que hace el distinguido escritor en las páginas 5 y 6 de su folletito. "Confusión"--dice--"no es variedad de opiniones, claramente distintas unas de otras.... Confusión es no ver la variedad..... Confusión es no tener

conceptos claros.... Confusión es confundir cosas inconfundibles." ¡Exacto! Por eso insistimos en distinguir entre moral y religión, cristianismo e iglesia, verdad e infabilidad papal, católico y jerarquía católica, educación y enseñanza, aprendizaje y formación, gobierno y estado, laicismo y ateísmo, en fin, todas estas dicotomías tan fáciles de confundir cuando no hay la buena intención de poner las cosas en su punto. También es bueno clarificar hechos, y no sólo los conceptos. Por ejemplo, ¿podría explicarnos el Padre por qué en los colegios protestantes, pongamos por el caso **El Politécnico** de Puerto Rico o **la Universidad de Colgate,** en Hamilton, N. Y., se permite la organización de sociedades y clubs católicos, pero en los católicos no se permite lo propio a los protestantes? Sería mejor que contestase usted, Padre, aunque me parece que la razón es: el espíritu de la democracia es compatible con el protestantismo auténtico, pero no con el catolicismo romano auténtico.

A ninguna democracia, ni a ningún ciudadano democrático genuino se le ocurriría jamás negarle a la Sede Romana, a su jerarquía y a sus feligreses, el derecho a creer y a enseñar su dogma, y sobre todo su dogma de **Infalibilidad,** fundamento y piedra angular del edificio católico-romano. Tampoco negaremos su privilegio de creer que por ser depositario de la verdad y razón de Dios es el Papa el único capacitado para decidir qué soberanía es legítima y cuál no, según el Derecho Natural. Pero resulta que en el mundo han existido y existen miles de grupos, desde los formados por un par de creyentes, hasta los formados por varios millones, que creen lo mismo. No podemos, democráticamente, negarles esé derecho. Si todos esos grupos, que en nuestro propio país son legión, insistiesen en impartir educación a su niñez a su manera, los propósitos de la educación democrática se frustrarían inevitablemente.

Vean los lectores imparciales la sabiduría de los fundadores de la democracia norteamericana, al separar la escuela pública de los intereses religiosos sectarios.

Ahora bien: la democracia nuestra insite en engrandecer y sostener la escuela pública como un baluarte de la democracia y, sin embargo, garantiza el derecho de los que deseen impartir educación religiosa en las escuelas privadas, siempre que no tengan efectos subversivos. Es completamente justo, según el Derecho Democrático, no permitir que en una Democracia la Sede Romana pueda contribuír al éxito de movimientos subversivos, como logró hacerlo en la España de Franco.

Nuestra democracia fué fundada por hombres cristianos, y aunque su escuela sea laica, no por eso es atea; como tampoco es atea la nación, por eso la libertad de cultos está protegida por la ley constitucional y positiva. No tendríamos nada que oponer a ningún proyecto que disponga para la elaboración de un curso de moral democrática en el propio Departamento de Instrucción, y para ser administrado por sus maestros debidamente acreditados. Si el Comisionado deseare solicitar la colaboración de los líderes religiosos, sin discrimen sectario, para la estructuración del curso, tampoco tendríamos objeción a ella. Si las Iglesias ofrecen actividades religiosas extracurriculares, sin menoscabar el horario de la escuela, y garantizada la debida imparcialidad, creo que podría llegarse a un acuerdo que fuese del agrado de todos. Lo que no podemos admitir, Padre Berntsen, es la justicia y democracia de ningún Plan que ofrezca ventajas a un grupo, de mayoría o de minoría, en discrimen contra otros. Me parece esto una contestación sensata a **lo básico del asunto.**

¡JESUS EL CRUCIFICADO!

¿Preguntáis en que tesoro
tengo mi mayor agrado?
¿La recompensa que añoro?
¿El nombre que me es cual oro?
—¡Jesús el crucificado!

¿Quién mi enemigo derrota?
¿Quién me alegra si penado?
¿Quién revive con la gota
de elixir mi alma de ilota?
—¡Jesús el crucificado!

¿Quién es vida de mi vida?
¿Quién mi muerte mata osado?
¿Quién me sentará en su egida
con compañía bendecida?
—¡Jesús el crucificado!

Esta pues es la riqueza
que mi amor ha cautivado;
fe en El, que murió en flaqueza
y resurgió en fortaleza:
—¡Jesús el crucificado!

(Del inglés)

—J. Espada Marrero.

PAGINA DE LA JUVENTUD

A cargo de Jorge Nehemías Cintrón

Tema: LA VIDA ETERNA

Introducción: Ha llegado la Semana Santa. No queremos esta vez que los jóvenes celebren esta temporada del calendario cristiano sin ir directamente al fundamento de nuestra fe: a la vida eterna, o sea la inmortalidad. No podemos permitirnos el lujo de una religiosidad que carezca de metafísica; más sencillo, que nos garantice certidumbre a nuestra fe de que podemos ser inmortales. Yo sé que hay algunos cristianos que se conforman con un Cristo como Maestro, Orientador, Ejemplo, etc., pero al llegar a lo de un Cristo que pueda ayudarnos a hacer "un alma inmortal", ahí se quedan. Queremos un Cristo que nos ayude a "salvarnos" aquí y más allá. Que tenga una contestación a la interrogación de todo hombre frente a la incógnita de su destino luego de la muerte del cuerpo. Un Cristo que por la agonía y aún la desesperación nos brinde la esperanza. "Porque menester es que esto corruptible sea vestido de incorrupción, y esto mortal sea vestido de inmortalidad."

Lo que nos dice La Biblia: (Reparta estas citas anticipadamente.)

La esperanza cristiana. 1ª Tes. 4: 13-18.

La esperanza de Pablo. 2ª Corintios 5:1-9.

La fe de Pedro. 1ª Pedro 1:3-9.

Pablo y la inmortalidad. 1ª Corintios 15.

Oigamos a Jesús. Juan 14.

Oportunidad para Todos: Permítase que cada miembro de la sociedad lea o recite en esta reunión la poesía o himno que trata de la inmortalidad y que más ha llamado su atención.

Lo que Otros Piensan.

1. Muchas personas creen que al morir todo ha terminado. No pueden admitir ninguna posibilidad más allá de la materia. Pero no llegan al cinismo ni a la frustración y tratan de hacer de ésta la mejor de las vidas posibles mediante el servicio y el esfuerzo por mejorar al hombre y la sociedad.

2. Otro grupo de personas igualmente no creen en una conciencia que trascienda a esta vida. Pero en vez de redimir la única existencia en la que ellos creen, la inspiran en aquello de "come y bebe hoy que mañana morirás." Tratan de dilapidarla, según ellos, gozarla, ante el temor a la extinción eterna.

3. Otros creen en la inmortalidad como una segunda oportunidad. No importa como se hayan desperdiciado sus días sobre la tierra, ya los amigos mediante recursos litúrgicos los sacarán del purgatorio o si ha sido un espíritu atrasado, lo adelantarán un poco.

4. Existen los que creen que la conciencia nuestra es eterna, inmortal y recomiendan que "vivamos de tal manera que si después de la muerte no hubiese nada, sea una suprema injusticia de Dios."

5. Un gran número de cristianos cree que la vida futura empieza donde la material termina y que es una oportunidad para crecer. No es tiempo para recompensas sino para desarrollo, para cada uno lograr el máximo.

Tema: CAMINO DE EMMAUS.
San Lucas 24.

El escritor Juan Mackay, en su libro "Prefacio a la Teología Cristiana", usa la experiencia del camino de Emmaús para clasificar algunos tipos de cristianos. Nos habla de los **Cristianos del Balcón** y los **Cristianos del Camino.** Una vez que los ha descrito y los ha llamado por sus nombres y apellidos, señala la urgencia de bajar del balcón, de la torre de marfil al Camino donde, una vez El nos hable y nos abra las Escrituras mediante la dirección de Su Espíritu, nuestros corazones arderán.

Cristianos del Balcón. En todos sitios encontramos la lucha entre la teoría y la práctica. Entre la letra y el espíritu. Entre lo que se dice y lo que se hace. Lo que se predica y lo que se vive. Lo que haríamos y lo que estamos haciendo.

Algunos ejemplos de cristianos embalconados:

1. Un predicador había leído mucho sobre el dolor humano, y del fondo de esas lecturas sacó un mensaje para su congregación. Habló acerca, alrededor, en torno a, sobre, el dolor. Al terminar el servicio, una señora muy sufrida se acercó para preguntarle: ¿Ha sufrido usted mucho, pastor?

2. Los que en las convenciones y conferencias expresan en discursos un entusiasmo desbordante y dicen "que hay que ganar el mundo para Cristo." Y si les preguntamos: ¿cómo se llama la única persona que usted ha conseguido para Cristo? nos contestan: "Yo me tomo el trabajo de pensar, de producir; no puedo hacerlo todo. Esa labor corresponde a otros."

3. Los pesimistas que siempre están prestos a censurar las buenas intenciones de otros; aquellos que creen que sólo se hacen bien las cosas si las hacen ellos. O mejor, si se hacen como dicen ellos que otros deben hacerlas.

4. Los que creen que la experiencia religiosa profunda sólo se logra leyendo los clásicos de la teología y que un analfabeta no puede tener sus pláticas con Dios.

El ejemplo de Wesley: El fundador de la Iglesia Metodista había permanecido durante un tiempo en una iglesia indiferente al mundo que clamaba desde los caminos por el Mensaje. Abandonó las catedrales y se fué al camino con los mineros. Lo que no halló en la titurgia recargada lo encontró en la humilde capilla de Aldersgate, junto al camino.

Cristianos del Camino: Son aquellos que saben lograr una integración entre lo contemplativo y lo activo. Que como María, se deleitan escuchando a Jesús, pero que como Marta, están activos para que el Maestro pueda almorzar. Que estudian, leen la Escritura, tienen sus horas de meditación y de silencio, tejen sueños y acarician ideales para el futuro, pero además de todo eso mandan y van.

1. Un pastor que predique sobre el amor y el consuelo y luego ame y consuele a un afligido. Y también se esfuerce para que desaparezca la causa de su dolor o lo ayude a triunfar con su dolor.

2. Un laico que conoce bien su Biblia, la sabe citar e interpretar, y luego no pierde tiempo criticando la sociedad, sino que se ofrece para colaborar en las actividades.

3. Un joven que usando lo que tiene de talento y capacidad no pierde tiempo criticando la sociedad, sino que se ofrece para colaborar en las actividades.

PARRAFOS

Es un buen plan ensayar recetas que permitan servir la naranja con su corteza, pues ésta contiene la tercera parte de la vitamina C que hay en dicha fruta.

En algunas tribus de Australia y de Sudamérica, hay un lenguaje especial para los hombres y otro diferente para las mujeres.

CULTURA ESPIRITUAL

SEMEJANTES A CRISTO

Cuando dos personas andan juntas en la vida terrenal, pasan muchos años bajo el mismo techo, viajan juntas, tienen intereses comunes y participan por igual de las alegrías y de las tristezas de la vida, insensiblemente van pareciéndose el uno al otro poco a poco. En la juventud, tal vez no eran muy semejantes; uno vivía en la sombra y otro en la luz; uno era nervioso, el otro era lento; uno hablaba con calma y el otro enérgico. Pero la influencia dulce del amor, el inconsciente proceso de la imitación, han venido a producir un parecido muy raro. No todos se fijan en ello, pero los rasgos de familia que se ven en los padres se ven en los hijos.

Así es también ese parecido a Cristo que se ve en algunos rostros. Aquellos que moran con el Maestro, y con quienes El mora, llegan poco a poco, cada día, cada hora, a tomar una admirable semejanza a El. Tienen un fulgor quo no es de este mundo en la invencible mirada con que afrontan las penas; en la bondad y la compasión que muestran al peregrino y al penitente, y en la ternura que tienen para el niño y el anciano. Tienen una mirada de tal dulzura como jamás el mundo puede poner en tales rostros. Es que ellos han estado con Jesús. Pueden decir, "Mi amado es mío, y yo soy suyo; soy de mi amado, y mi amado es mío." Se puede decir de ellos lo que el Sanedrín dijo de los apóstoles Pedro y Juan: "Ya se les conoce que han estado con Jesús."

Copiado.

EL ALMA Y CRISTO

(Traducción del árabe)

Era la noche muy oscura y el silencio muy solemne, cuando el alma fatigada y cansada exclamó:

—¡Oh, Dios mío! Estoy muy cansada de este mundo y tengo mucha ansiedad de irme a descansar.

Cristo.—En la casa de mi padre muchas moradas hay. (Juan 14:2.)

El alma.—¿Quién me enseñará el camino?

Cristo.—Yo soy el camino. (Juan 14:6.)

El alma.—Temo irme en este estado y ser rechazada.

Cristo.—El que a mí viene, no le echo fuera. (Juan 6:37.)

El alma.—No soy bastante buena para entrar en el cielo.

Cristo.—No he venido a llamar justos, sino pecadores a arrepentimiento. (Mateo 9:13.)

El alma.—Mi corazón es muy duro y no es capaz de arrepentirse.

Cristo.—Yo les daré nuevos corazones. (Ezequiel 36:26.)

El alma.—Acepté a ti como mi Salvador una vez y después he vuelto al mundo y sus cosas.

Cristo.—Convertíos, hijos rebeldes, sanaré vuestras rebeliones. (Jeremías 3:22.) Yo medicinaré su rebelión, amarélos de voluntad: porque mi furor se apartó de ellos. (Oseas 14:4.)

El alma.—Temo de caer por segunda vez.

Cristo.—Bástate mi gracia, porque mi potencia en la flaqueza se perfecciona. (2ª Cor. 12:9.)

El alma.—Tengo tantos pecados que me encuentro indigna de venir a ti.

Cristo.—Si vuestros pecados fueren rojos como el carmesí, vendrán a ser como blanca lana. (Isaías 1:18.)

El alma.—¿Qué es necesario hacer para poseer la vida eterna?

Cristo.—Miradme a mí y sed salvos. (Isaías 45:22). El que cree en mí tiene la vida eterna. (Juan 6:47.) Cree en el Señor Jesucristo y serás salvo tú y tu casa. (Hechos 16:31.)

El alma—¡Oh, Señor! Creo en ti, ayuda, pues, la flaqueza de mi fe.

Cristo.—Tu fe te ha salvado, ve en paz, (Lucas 7:50.) Yo deshice como a nube tus rebeliones y como a tinieblas tus pecados; tórnate a mí porque yo te redimí. (Isaías 44:22.)

El alma.—¿Cómo puedo demostrar, Señor, mi agradecimiento a ti por la grande salvación que me has dado?

Cristo.—El que me ama, mi palabra guardará; y mi padre le amará y vendremos a él, y haremos con él horada. (Juan 14:23.)

MAS CRISTIANO QUE MUCHOS CRISTIANOS

El señor X no toma, no fuma, no sale. El trae todo su sueldo a la casa, nunca hace mal a ninguno, por el contrario, a menudo se compadece de los desdichados. No es como esas personas que van a la iglesia todos los domingos y quienes, en la vida práctica, se conducen mediocremente. No, no, el señor X no se ocupa ni de la iglesia ni de la religión, pero él es más cristiano que muchos cristianos.

Pues bien. Respetemos al señor X por su vida honorable, por su rectitud y su buen carácter. Reconozcamos que nos ofrece excelente ejemplo en muchos aspectos, pero no digamos que es cristiano.

¿Por qué? Porque un hombre que "no se ocupa de la religión", es decir, fuera de todas dudas, no cree en el Dios de Jesucristo, que no ora ni lee su Biblia, no es un cristiano. Puede ser un buen hombre, un buen esposo, buen padre y buen amigo, pero si el señor X no es creyente, el señor X no es cristiano.

Parece superfluo escribir esto. Y, sin embargo, el caso del señor X es tan frecuente que vale la pena examinarlo con atención, porque muchas personas consideran hoy que ser un **buen hombre** y ser un **cristiano** es la misma cosa. Esto es una confusión tan grave que es necesario aclarar.

Ser cristiano es creer en el mensaje de la Biblia. No hay cristianismo fuera de la Biblia.

Ser cristiano es creer que Dios nos ha creado, que él nos ha colocado en este mundo, que nos quiere dirigir en este mundo, que es él también quien nos quitará de este mundo y nos juzgará en el otro.

Es creer que en este juicio el Cristo-Salvador interviene en favor de aquellos que vencieron por la fe, pues "Dios ha amado tanto al mundo que ha dado a su Hijo unigénito, para que todo aquél que en él crea no se pierda mas tenga vida eterna."

SOY CRISTIANO

Un chino solicitó un puesto de cocinero en una familia americana que pertenecía a una iglesia aristocrática. La dama preguntole: "¿Bebe usted whisky?"

—"No, soy clistiano", fué la respuesta.

—¿Juega usted a los naipes?

—"No, soy clistiano", respondió nuevamente.

Fué contratado, pues era honrado y competente. Poco después la dama ofrecía un party, durante el cual el vino corrió en abundancia y los naipes se jugaron a destajo.

El chino hizo su trabajo a satisfacción, pero a la mañana siguiente se presentó a su patrona:

(Sigue en la página 15, Col. 3.)

MISCELANEAS

PROGRAMA PARA LA REUNION

de Fraternidades Evangélicas de la Universidad de Puerto Rico, Colegio de Agricultura e Instituto Politécnico a celebrarse en McLean Conference Grounds los días 18 y 19 de Abril de 1946.

Jueves 18.—Por la mañana

11:00 Registro de delegados. (Comité compuesto por dos miembros de cada fraternidad).

12:00 Almuerzo fraternal.

Por la tarde

1:00 Devocional de apertura y bienvenida.
Declaración de propósitos y lectura de las minutas de la reunión celebrada en Ponce.
Dirige la Universidad.

1:45 Elección de Presidente y Secretario Provisionales. Dirige el Presidente de la Fraternidad Universitaria.
Organización de la asamblea.
Aprobación del programa.

2:15 Presentación y discusión del tema: "Necesidad de una federación de fraternidades."

3:00 Receso.

3:15 Reunión de negocios. Pase de lista. Nombramiento de comités: Constitución. Credenciales. Finanzas. Resoluciones y conclusiones. Ponencia. Dador de Gracias. Informe del Comité de Constitución.

4:50 Devocional. Dirige el Profesor Díaz, Consejero de la Fraternidad del Colegio de Agricultura.

5:00 Tiempo libre.

6:00 Comida.

Por la Noche

7:00 Devociones y presentación del tema: "Historia del movimiento estudiantil mundial cristiano." Instituto Politécnico.

7:20 Continuación de negocios. Terminar la constitución. Asuntos varios.

8:00 "Lo que pueden hacer los colegiales cristianos ante los problemas sociales de Puerto Rico." Hipólito Marcano.

8:30 Hora social. Cooperación de las tres fraternidades. Cada una preparará 3 números. Los presidentes de los comités sociales de cada una de las fraternidades tendrán a su cargo este programa.

9:30 Servicio de velas. Dirige el Dr. Morton.

Viernes 19.—Por la Mañana

6:00 Servicio matutino en Las Cruces. Dirige el Poly.

6:45 Desayuno.

7:30 Presentación y discusión del tema: "Aportaciones del estudiante evangélico a las iglesias de Puerto Rico." Universidad.

8:15 Continuación de asuntos pendientes. Informe del Comité de Credenciales. Informe del Comité de Finanzas.
Receso (15 minutos)
Informe del Comité de Resoluciones y Conclusiones. Elección del sitio y fecha del próximo congreso. Informe del Comité de Ponencia. Elección de la directiva. Informe del Comité Dador de Gracias.

10:45 Servicio de clausura e instalación de la directiva. Dirige Rdo. Limardo.

11:30 Almuerzo.

ACTO PUBLICO EN NUEVA YORK

Se solicitan adhesiones

242 East 89th St.
New York, N. Y.
Marzo 27, 1946.

Rdo. Miguel E. Martínez,
Ponce, P. R.

Mi muy estimado hermano:

Estamos celebrando el XV Aniversario de la República Española. Hemos de celebrar una serie de actos públicos que culminarán con un gran acto en el Manhattan Center el día 7 de abril en el cual hablará, como orador principal, el Dr. Juan Marinello, vicepresidente del Senado de Cuba. Desearíamos recibir un mensaje de adhesión de parte del elemento progresista en el campo protestante de Puerto Rico. La lucha contra Franco y contra todo lo que su régimen totalitario implica es parte integral del ideario evangélico. Es hora ya de que las fuerzas democráticas del mundo hispano se unan para lanzar una varonil protesta contra la tiranía franquista. Ha habido muchos movimientos esporádicos, pero a causa del giro que están tomando las perspectivas internacionales, es preciso que sea ahora y no más tarde cuando nuestra protesta se haga sentir en el mundo entero.

Si le es posible le agradeceré inserte una nota en el próximo número del periódico sobre este asunto de tan vital importancia. Me pueden enviar a mi dirección cualquier mensaje sobre este particular y yo le daré el curso debido.

Deseándole mucho éxito en todo, y con mis mejores deseos, me es muy grato suscribirme de usted, como siempre,

Fraternalmente,
Guillermo Cotto-Thorner.

CARTAS DE APRECIO

Santurce, P. R., marzo 29, 1946.

Rdo. M. E. Martínez,
Apartado 1707, Ponce, P. R.

Apreciado compañero:

Acepte mis felicitaciones por el excelente artículo suyo sobre "Los Nuevos Cardenales" en PRE de marzo 29. Dice la pura verdad y la dice muy bien. El trabajo del Prof. A. M. Mergal, en la misma edición, acerca del plan de "tiempo libre", también merece elogios.

W. G. Arbaugh.

* * *

Aguirre, 20 de marzo, 1946.

Rdo. Miguel E. Martínez,
Director, "Puerto Rico Evangélico"
Ponce, P. R.

Estimado compañero:

Mi más cordial saludo a usted y todos los suyos. Le felicito efusivamente por su editorial contra la prensa "sensacionalista." Tuve el placer de darle lectura en la sociedad de caballeros de nuestra iglesia. Adelante, compañero. **Gerardo López.**

* * *

Hato Rey, marzo 3, 1946.

Estimado señor Martínez.

La presente tiene por objeto felicitarle por su editorial en el número de febrero 25 del corriente año. Ha pintado usted la verdad escueta y desnuda de un mal que se ha posesionado de nuestro pueblo. Quiera el Señor que abramos nuestros ojos y clamemos a El por su divina ayuda.

Josefa de Robles.

DISCOS PARA RADIO

"El Colportor", agencia informadora de materiales evangélicos. Discos "Buenas Nuevas" buenos para el hogar y la radio con himnos apropiados, libros, tratados, revistas, etc. Diríjase a Vicente Rangel, Bloomfield College and Seminary, Bloomfield, N. J.

CABALLEROS EVANGELICOS DE PUERTO RICO

Notas de la Dirección

Insignias: Tal como informáramos a nuestros hermanos en el tercer número de nuestro boletín "El Apóstol", el día 22 de enero escribimos a la casa Cook Publishing Co., de Elgin, Ill., pidiéndole precio sobre 500 botones de solapa con la insignia de la Asociación. La casa Cook nos contestó con fecha 28 de febrero cotizándonos precio de 62 centavos por cada botón más el 20 por ciento sobre el total de la orden para arbitrios pagaderos allá (Federal Excise Tax) y como seguramente al entrar en Puerto Rico se nos exigirá el arbitrio insular, cada botón vendría saliendo en 90 ó 95 centavos, lo cual nos obligaría a venderlos al precio de $1.00. Nos ha parecido bien esperar algún tiempo más a que las cosas se normalicen para colocar la orden por los botones de manera que el coste nos permita venderlos a un precio que esté al alcance de todos los hermanos.

Cataño: Invitados por el Rdo. Vicente Ortiz, de los Discípulos de Cristo de Cataño, visitamos aquella iglesia naciente en la noche del miércoles 6 de marzo el presidente y el vicepresidente de la Asociación. Nos fué grato el entusiasmo con que nos recibieron aquellos hermanos. Luego de oir al Presidente de la Asociación en cuanto a los propósitos y finalidad de la sociedad, se procedió a organizar oficialmente la rama local eligiéndose una directiva. Después de organizados los hermanos en sociedad local, cada uno recibió un impreso de solicitud para ingresar en la Asociación Insular. El vicepresidente, hermano Rafael J. Rodríguez, les exhortó breve pero sustanciosamente, y clausurado el acto, nos despedimos de aquellos buenos hermanos con la halagadora esperanza de que pronto serán una sociedad numerosa y potente.

Asamblea de Distrito: El 22 de febrero y en la Iglesia Bautista de Barrio Obrero, se reunieron nueve sociedades locales de las afiliadas a la Asociación Insular, en Asamblea de Distrito. Varios miembros de la Directiva Insular estuvieron presentes. La reunión resultó muy animada por la discusión de ciertos acuerdos de la Asamblea General sobre los cuales algunos hermanos tenían una idea errada pero, gracias a Dios, les convencimos del error en que estaban. Estamos esperando que alguno de los vocales de Distrito invite a la Directiva Insular para otra Asamblea similar.

Hombres Metodistas: Los hombres metodistas del área metropolitana, San Juan, Santurce y Río Piedras, están planeando tener una reunión conjunta de caballeros afiliados y no afiliados a la Asociación, en el salón de actos de la Iglesia Metodista de Villa Palmeras, Santurce, con el fin de oir la gran conferencia que sobre el tema "Sangre y Fuego a la Sombra de la Cruz" pronunciará el Sr. Félix Torres Rosado en la noche del martes 15 de abril. Será una conferencia para hombres sólo. Más adelante volveremos a informar sobre esto.

Defunciones: El día 8 de diciembre de 1945 y el día 2 de febrero de 1946 se reunieron con el Señor en el cielo nuestros buenos hermanos Antonio Nieves Figueroa, de la sociedad Discípulos de Cristo de Calle Comerío, Bayamón, y el hermano Juan Ortiz Hernández, de la sociedad Bautista de Río Piedras. Nos regocijamos en anunciar a nuestros hermanos que estos dos compañeros y fieles siervos del Señor hoy gozan de las bienaventuranzas de estar con nuestro Redentor, lo cual esperamos sirva de consuelo a sus deudos que acá quedaron con nosotros.

Nuestro Periódico: Todo buen caballero evangélico de Puerto Rico, no importa cuál sea su condición financiera, debe ser un entusiasta y puntual suscritor de "Puerto Rico Evangélico". ¿Habrá alguien tan pobre que no pueda reunir, aunque sea centavo a centavo, un dólar en un año para pagar su suscripción? Recuerden, hermanos, que con los demás periódicos del país no podemos contar para campañas de marcado interés evangélico.

El Reglamento: Para beneficio de aquellos Capítulos Locales de nuestra Asociación que hayan perdido las copias del Reglamento que antes les habíamos enviado, hemos reimpreso en mimeógrafo una nueva copia con todas las enmiendas hasta la fecha. El Tesorero de la Asociación ha enviado una copia a cada Sociedad Local afiliada. Si alguna Local no afiliada interesa una copia, tenga la bondad de pedirla a tiempo. Nuestra dirección es: Apartado 2659, San Juan 12, P. R.

A las Sociedades no Afiliadas: La Directiva Insular de la Asociación hará arreglos para enviar uno o dos de sus miembros a cualquier sociedad local no afiliada que así lo solicite. Deseamos ayudar a nuestros hermanos y facilitarles el camino hacia la afiliación. Cada hombre evangélico no afiliado a nuestra Asociación está desperdiciando una gran oportunidad. Escríbannos, pregúntennos y les informaremos en detalle.

Asociación de Damas: La Asociación Insular de Damas Evangélicas tiene cuatro simpáticas iniciales que unidas forman el nombre de mujer AIDE. Esas mismas iniciales entrelazadas en forma de monograma podrían servir como la insignia de las damas. La idea es buena y servirá para estrechar más los lazos entre las damas evangélicas. Otra cosa que no comprendemos es por qué las damas no han puesto en práctica aún la creación del Fondo Mortuorio de la Asociación Insular de Damas Evangélicas. Viendo el beneficio que dicho fondo reporta a los caballeros, algunas damas hasta han solicitado ser miembros de la Sociedad de Caballeros. Nunca las damas han solicitado orientación de nuestra parte hacia ese fin. ¿Por qué? No lo sabemos. Estamos a la orden y queremos ayudar a las damas en ese sentido.

N. Briones Cruz.
Presidente.

NUEVA RESIDENCIA

Nuestro estimado compañero Rdo. Gerardo López, nos comunica que se acaba de establecer en Aguirre para pastorear la iglesia metodista de este lugar, y donde se pone a las órdenes de sus amigos y hermanos.

Exito deseamos al Rdo. López en su nuevo campo de labores.

MINISTRO CONSAGRADO HONRADO

Nuestro estimado compañero Rdo. J. L. Santiago Cabrera, ha sido honrado por su alma máter con el título de Doctor en Divinidad como premio a sus labores arduas y fructíferas a través de los años.

Nos unimos de corazón a este reconocimiento justo de valores, y deseamos al Dr. Santiago Cabrera largos años de vida aún más abundante y de más éxitos.

UN LIBRO INJUNDIOSO

"Reflexiones Ociosas"

Con el modesto y no bien apropiado título de "Reflexiones Ociosas", acaba de publicarse en la Argentina un libro lleno de pensamientos provechosos. Su autor es el prolífico escritor brasileño Dr. A. Pereira Alves, ventajosamente conocido en el mundo de las letras hispanoamericanas.

La obra ha sido editada de una manera sencillamente artística en la Editorial "La Aurora", que tan abundantes y buenas obras lleva ya publicadas.

"Reflexiones Ociosas" contiene doce capítulos que versan sobre muy variados temas, todos ellos escritos en el estilo sencillo y de párrafos cortos que caracterizan a su autor.

Pereira Alves ha enriquecido la literatura española con una nueva obra

que auna el valor práctico con la forma filosófica. Su libro es un breviario de pensamientos claros, sustanciosos y marcadamente moralizadores, que debieran leer padres y periodistas, maestros y estudiantes.

Su libro debiera aparecer tanto en las librerías públicas como en las privadas, así como también en las redacciones de los periódicos y en las bibliotecas de las escuelas.

Felicitamos a su autor por esta aportación tan valiosa a nuestra literatura hispana.

Abelardo M. Díaz Morales.

Nota: El Dr. Pereira reside desde hace muchos años en Cumanayagua, Cuba.

NUEVA CIUDADANA

Hemos recibido atenta tarjeta anunciando el feliz nacimiento de Mary Eugenia, hija amantísima del Dr. y Sra. Antonio Marchand. La nueva ciudadana nació el 10 de marzo de los corrientes.

Nuestras felicitaciones por esta nueva bendición.

IGLESIA EVANGELICA INDEPENDIENTE DE NUEVA YORK

Esta iglesia acaba de celebrar su séptimo aniversario después de una campaña de una semana, con gran regocijo y entusiasmo. Todos nuestros servicios de campaña resultaron muy animados y concurridos.

Durante la semana nos trajeron el mensaje de la Palabra los siguientes hermanos: Félix Ayala, de la Iglesia Alianza Cristiana y Misionera; hermana Leo Rosado, de la Iglesia Damasco del Bronx; Rdo. Ramón Reyes Hernández, de la Iglesia de Dios Pentecostal, 65 East 109 St., La Unión Bautista de Jóvenes de la Segunda Iglesia Bautista, 112 East St., Rdo. Domingo Marrero, de Puerto Rico, y el día de nuestro aniversario nos trajo el mensaje de la Palabra el Rdo. Earhardt Swenson, misionero bautista en Bahía Blanca, Argentina, por más de 21 años. A todos estos fieles siervos del Señor damos las más sinceras gracias por su cooperación, y pedimos que El los bendiga y ayude en todo.

La ofrenda de aniversario casi alcanzó nuestro blanco. Tuvimos una asistencia de alrededor de 600 personas. En nombre de nuestro amante y bendito Salvador, continuamos la lucha por la salvación de las almas y sirviendo los intereses del reino. Gracias a todos los que cooperaron al éxito de nuestros servicios.

María Otero.

CONFERENCIA DE JOVENES EVANGELICOS

Julio 1, 1946, a julio 6.

Se celebrará en la Escuela Robinson, Santurce, frente al Hospital Presbiteriano. Director: Rdo. T. Rico Soltero, Garrochales. Admor., Rdo. Virgilio I. González, Bayamón.

CARTA INTERESANTE

Caguas, marzo de 1946.

Sr. Pedro Arroyo Vivas,
Santurce, P. R.

Inolvidable Peyé:

Hace varias semanas recibí con afectuosa dedicatoria tu libro modestamente titulado "Crónicas de Barros". Agradezco grandemente tu cariñosa deferencia.

Este libro ha sido una revelación para mí. Ignoraba las relevantes cualidades que posees como escritor y el entrañable afecto que sientes por tu pueblo natal. Recuerdo tus aficciones de dibujante y también tu mala letra, que en eso se parecía a la de tu maestro. En aquel entonces no podía figurarme que el distraído Peyé llegara a convertirse en un cronista admirable. En realidad, tus crónicas están admirablemente escritas, porque a la par que se ajustan a los datos históricos o a los vuelos de la imaginación legendaria, poseen un gracejo envidiable. No sólo has aportado un nuevo libro a la escasa bibliografía portorriqueña, sino que también ello implica una interpretación simpática de hechos que tú haces revivir como si estuvieran sucediendo en el presente. Vivificas un pasado que parecía muerto, con el ingenio de tu pluma y la honda simpatía de tu corazón barreño agradecido y generoso.

Acepta el homenaje de mi cariño y los aplausos sinceros de éste que se honra en haber sido maestro tuyo,

Abelardo M. Díaz Morales.

CAMINO DE VICTORIA

Libro de Sermones por el Rdo. Guillermo Cotto Thorner.

Este libro ha recibido una brillante y entusiasta acogida en toda América Latina. El autor, a fin de que todos puedan leerlo en Puerto Rico, ha rebajado el precio a 50 centavos el ejemplar.

Quedan muy pocos. Pida hoy mismo el suyo a "Puerto Rico Evangélico", Aptdo. 1707, Ponce, Puerto Rico.

CARTERAS ELEGANTES

Estas carteras están hechas de cuero legítimo y duradero. Por un lado tienen el nombre del dueño en iniciales; por el otro el símbolo de la Cruz y Corona. Adentro, las palabras "Puerto Rico para Cristo." Precio, $10.00. Los pedidos a Mr. Vicente Rangel, Bloomfield College and Seminary, Bloomfield, N. J.

MUERE UN SIERVO DEL SEÑOR

El sábado 23 de mayo, 1946, murió en Guayanilla el fiel hermano de esta iglesia don Pedro Díaz a edad algo avanzada.

Don Pedro fué padre de una familia digna y laboriosa, dándole siempre el ejemplo cristiano de la virtud y del trabajo. Por muchos años trabajó en la Central Fortuna, donde residía, y por toda su vida, desde que conoció el Evangelio, fué un fiel cooperador de la iglesia en todas sus empresas.

El entierro se verificó el domingo siguiente, siendo llevado el cadáver a la iglesia evangélica unida del pueblo. Un servicio fúnebre solemne tuvo lugar, hablando sobre la vida y virtudes del fenecido el Rdo. Ramón Morales, quien fué su pastor por varios años. En el cementerio hizo uso de la palabra el Rdo. Domingo Franceschi. Una inmensa concurrencia testimonió el afecto que tenía a don Pedro y su familia.

Nuestro más sentido duelo a los familiares del hermano caído en la batalla de la vida, y que el Señor les consuele con la promesa de "Bienaventurados los que mueren en el Señor."

SEMANA SANTA

Servicio del Viernes Santo

1:30 a 3:30p. m.—Estación WKAQ.

Oradores: Dr. Florencio Sáez, Rdo. Enrique Rivera Vives.

Música: Coro Interdenominacional, bajo la dirección de las señoras H. J. Williams y A. M. Mergal.

Sintonice este programa y eleve su espíritu en adoración del crucificado y glorificado Jesucristo, Nuestro Señor.

Dr. Angel M. Mergal.

SALUDOS

Deseo extender un saludo cordial y sincero a todas las Iglesias Bautistas de Puerto Rico y muy especialmente a la Iglesia Bautista de Cayey y su pastor, Rdo. Rafael Landrón Landrón, y demás hermanos de la iglesia.—**Luis Rodríguez.**

GRAN OPORTUNIDAD

El libro del Rdo. Guillermo Cotto Thorner, "Camino de Victoria", se vende ahora a 50 centavos el ejemplar. El mejor regalo que usted puede hacer a su amigo.

Envíe hoy por el suyo a "Puerto Rico Evangélico," apartado 1707, Ponce, P. R.

"PASA A MACEDONIA Y AYUDANOS"

Estimado hermano, iglesia o sociedad: no tiene que ir tan lejos como hasta la remota Macedonia para ayudar. Si acaso puede regalarnos varias sillas u ofrecernos en venta un equipo que sea barato, se lo agradeceremos. Tenemos una hermosa congregación de 150 personas de pie.

C. Estrada Delgado.
Iglesia Bautista de Belén
Box 232, Canóvanas.

CAMBIO DE RESIDENCIA

Queremos informar a todas las damas evangélicas y al pueblo evangélico en general, que nuestra Presidenta Insular de la Asociación de Damas Evangélicas de Puerto Rico ha trasladado su residencia al Vedado, Parada 31 ½, Hato Rey, P. R.

Gloria B. Rodríguez Plata
Sec. Asoc. Damas.

ECOS DE LA IGLESIA DE LAJAS

Sociedad de Jóvenes.—En el pasado mes de enero se reunieron los miembros de esta sociedad para elegir la nueva directiva. Bajo la dirección de su presidenta la Sra. Noemí R. de Alvarez, se procedió a la elección resultando electos: Miguel A. Ventura, presidente; Dora I. Rosado, vicepresidenta; María M. Rodríguez, secretaria; Lidia Péfez, tesorera (reelecta). Vocales: Asenet Pagán, Gloria Martínez, y Ramón Avilés; José Lucena, secretario corresponsal.

Licenciados.—Después de servir como soldados en el ejército han sido licenciados los hermanos Ramón Ramos, William Ríco y Pedro Rodríguez Estronza. Nos alegramos tener estos hermanos con nosotros y esperamos que el Señor les consagre para servirle.

Enferma.—Nuestras hermanas Juanita Sosa de Pagán y Tití de Vélez continúan enfermas. Que el Señor nos conceda verles muy pronto disfrutando de salud.

Bodas.—En el mes de enero unieron sus vidas dos jóvenes de nuestra iglesia: Gloria Martínez y William Rico. También ha formado su nuevo hogar nuestra hermana Valentina Dieppa con el joven Rafael Roig de San Juan. Que el Señor derrama bendiciones sobre estos nuevos hogares.

José Lucena.

ANTES ERA CIEGO: AHORA VEO

El Libro que los Creyentes en las Iglesias han esperado por muchos años

Sudamérica y las tremendas luchas que se libran para conocer y aceptar la Verdad

El libro tiene 12 ilustraciones y 22 capítulos

¿Quiere usted leer la historia verídica de dos pastores evangélicos que fueron apedreados por gente fanática en el valle de Cochabamba? Lea usted el capítulo siete de la novela "Antes era Ciego, Ahora Veo."

¿Quiere usted leer una comparación exacta de los dogmas católicos y protestantes? Lea usted el capítulo dieciocho de la novela "Antes Era Ciego, Ahora Veo."

¿Quiere usted saber las razones convincentes por qué todo católico-romano debe leer la Santa Biblia? Lea usted el capítulo catorce de la novela "Antes Era Ciego, Ahora Veo."

¿Quiere usted leer un sermón sobre los estragos del rey alcohol? Lea usted el capítulo trece de la novela "Antes Era Ciego, Ahora Veo."

¿Quiere usted leer una descripción bíblica de la vida en el cielo? Lea usted el capítulo diecinueve de la novela "Antes Era Ciego, Ahora Veo."

¿Quiere usted enterarse de la diferencia entre el dogma de la misa y la santa cena del Señor? Lea usted los capítulos nueve y doce de la novela "Antes Era Ciego, Ahora Veo."

¿Quiere usted leer una conferencia sobre la idolatría? Lea usted el capítulo once de la novela "Antes Era Ciego, Ahora Veo."

Precio del ejemplar: 40 Ctvs. oro americano.

Haga sus pedidos a "Puerto Rico Evangélico," Apt. 1707, Ponce, P. R.

SE SOLICITA

El director de esta revista escribió hace tiempo un libro sobre el tema "El Hombre de la Epoca." Por desgracia, el único ejemplar que le quedaba lo prestó a un amigo con la condición de devolverlo pronto, pero con todo y condición el libro fué perdido. Si alguien que lee estas líneas posee un ejemplar de esta obra, le agradeceríamos lo enviara al Rdo. M. E. Martínez, Apt. 1707, Ponce, P. R. y en cambio será obsequiado con un ejemplar del libro popular "Ayuda Para Predicadores." Es favor que se apreciará mucho.

CULTURA ESPIRITUAL

—Quiero marcharme—dijo.

—¿Por qué? ¿Cuál es la causa?

—Yo soy clistiano, se lo dije antes; no gentil. No trabajando para gentiles.—Christian Digest.)

No hable de la tragedia de la cruz. Hable de la tragedia del pecado que originó la cruz.

(Viene de la página 16.)

comité fué hacer un estudio en torno a la división del campo misionero en dos secciones para los efectos de la administración.

El viernes 22 de marzo se celebró en este campo misionero un Instituto al cual concurrieron las iglesias bautistas de la sección este de la isla.

C. Estrada Delgado.

NOTICIAS DE LAS IGLESIAS

CAMPO BAUTISTA

CAYEY

Visita.—El día 26 de febrero tuvimos el privilegio de tener entre nosotros al elocuente predicador Rdo. Rogelio Archilla. El mensaje del Rdo. Archilla se basó al texto: "La Zarza que Ardía pero no se consumía." La iglesia estaba muy concurrida escuchando el inspirado mensaje del Rdo. Archilla, notable misionero portorriqueño que se ha distinguido en la obra del Evangelio por los pueblos de la América Latina.

Hemos tenido un grupo de hermanos de esta iglesia enfermos. Es motivo de gozo poder informar que estos distinguidos hermanos han mejorado bastante y han vuelto a sus actividades. Entre los hermanos enfermos se encontraban: Amelia R. de Agosto, Francisco Villega, Francisco Crespo y Rosa Porte de Ramos.

En la noche del domingo 17 de marzo tuvimos la oportunidad de escuchar un hermoso e inspirado mensaje a cargo del brillante joven José Norat Martínez, Ex-Sargento de Estado Mayor del Regimiento 65 de Infantería.

Después de servir como miembros del Ejército Americano, algunos de ellos en las campañas de Europa y del Pacífico, han sido licenciados honorablemente el Ex-Sargento de Estado Mayor, José Norat Martínez; Daniel Meléndez; Ramiro R. Rodríguez y Ramón Nogueras. Nos alegramos tener estos hermanos entre nosotros y esperamos que el Señor los consagre para servirle.

En la noche del 9 de marzo se reunió la Sociedad de Jóvenes bajo la dirección de la activa presidenta la señorita Rosa Esther Rodríguez, con el propósito de elegir la nueva directiva que habrá de regir los destinos de la Sociedad durante el año en curso. Los siguientes miembros fueron electos. tesorera, Gloria Vargas; secretario corresponsal, Virgilio Espada: vocales, Gladys Lavergne, Luz M. Andino y William Concepción.

Nuestra iglesia se ha sentido regocijada con las visitas de nuestros hermanos Tomás Concepción y su amantísima esposa Ernestina Colón. También tuvimos de visita al que fué pastor de esta Iglesia por ocho años, el Rdo. José Terrón Cabrera, quien vino acompañado de su distinguida esposa doña Carmen Díaz de Terrón y de sus simpáticas hijas. El Rdo. Terrón tuvo frases de elogio para la iglesia de Cayey.

Desde hace algún tiempo se encuentra prestando servicios en ultramar el joven militar Rafael Collazo, miembro de esta iglesia. Deseamos éxito a nuestro hermano Collazo y un pronto regreso al lar nativo. Que el Señor lo ilumine en sus rutas para que pueda triunfar en su encomienda.

Virgilio Espada.

SAN JUAN (Continuación)

Martes 26.—En ocasión de la celebración del 33er. Aniversario de la Sociedad de Damas, el Rdo. Israel Cruz nos trajo la Palabra del Señor en esa noche.

Miércoles 27.—Con la cooperación musical que nos brindara en esa noche el Coro de la Iglesia Bautista de Río Piedras, tuvimos otro inspirador servicio en el cual oímos la Palabra de labios del Sr. Roberto Navarro, pastor de la Iglesia Bautista de la Playa de Ponce. También se hizo entrega de los regalos de las organizaciones a nuestra madre iglesia.

Jueves 28.—El Rdo. Rogelio Archilla, catedrático del Seminario Bíblico Latinoamericano de San José, Costa Rica, nos trajo en esa noche un poderoso Sermón de Aniversario en un servicio que estuvo dirigido por los hermanos Milton Dávila y Roberto Navarro, ambos hijos de nuestra Iglesia.

Viernes 29.—Se celebró el servicio de instalación de la nueva directiva de la Unión Bautista de Jóvenes de nuestra iglesia.

Domingo 3 de marzo.—Gloriosamente, clausuramos en esa noche nuestra campaña de Aniversario oyendo el mensaje del Señor de labios del hermano Don Rafael J. Rodríguez, presidente de la Convención de Iglesias Bautistas de Puerto Rico. Con su verbo elocuente don Rafael nos instó a que luego de esta campaña no nos estancáramos, sino que "Prosiguiéramos al blanco, al premio de la soberana vocación de Dios en Cristo Jesús."

Positivamente, nuestro Señor nos ayudó en esta campaña y derramó sus ricas y abundantes bendiciones sobre nosotros. Al hacer este recuento de nuestras actividades queremos aprovechar las acogedoras páginas de este periódico, genuino paladín del Evangelio de Jesucristo, para expresar nuestro sincero agradecimiento a los cuatro coros que participaron en nuestra campaña, a las personas que mencionamos en nuestra reseña y a todos aquellos amigos y hermanos que directa o indirectamente cooperaron para dar mayor realce y esplendor a estas nuestras fiestas espirituales. Muchas gracias, hermanos, y que Dios les pague por este servicio desinteresado que habéis brindado a su Causa.

Soldados que llegan.— Recientemente arribaron a nuestras playas un buen número de nuestros muchachos que se encontraban sirviendo en el área del Pacífico. Entre ellos llegaron los jóvenes Carlos Vázquez, José Angel Santiago y José Luis Sánchez, a quienes aprovechamos para darles la bienvenida.

Restablecida.— Nos comunica el hermano Gerardo Dávila Bloise, que ya se encuentra en su hogar restablecida de la operación que sufriera en el Hospital Presbiteriano, la Sra. Lolita Cardona de López, miembro de la Iglesia Bautista de Santurce y hermana muy querida en nuestra congregación. Damos gracias a Dios porque El obró para levantar a esta hermana del lecho del dolor.

Elí Benjamín Arroyo.
Corresp.

GUZMAN ARRIBA

Este año de 1946 se ha iniciado en este campo misionero con una serie de actividades que van encaminadas a la solución de sus más graves problemas. Ya cada iglesia—Peniel, Guzmán, Belén y Lomas—cuentan con sus respectivos templos. Lo único que más nos preocupa es conseguir un adecuado equipo de alumbrado y asientos.

Bodas.—El día 9 de marzo fueron unidos en santo matrimonio la simpática señorita Lydia Esther Díaz y el joven Pedro Juan Jiménez. La hermana Lydia, quien es miembro de la iglesia de Belén, era estudiante de enfermería en el Hospital de Distrito de Fajardo, mientras que el novio el joven Jiménez es miembro de la Policía Insular y sirve en el pueblo de Hormigueros. Es en este pueblo que la nueva pareja va a fijar su residencia. Rogamos al Señor que sean felices y dichosos.

Visitas.—El día 19 de marzo tuvimos la grata visita del Comité de Cooperación Pastoral representado por el Rdo. Aaron F. Webber y Mr. Montalvo. El propósito de estos hermanos en su calidad de miembros del referido

(Sigue en la página 15, Col. 3.)

ECOS DEL CAMPO EVANGELICO UNIDO

Israel Bracer, Redactor

Apartado 1825 — Ponce, Puerto Rico

NOTA IMPORTANTE

A todas nuestras Iglesias Evangélicas Unidas de P. R., deseamos anunciarles que deberán enviar sus informaciones al Sr. Israel Bracer, apartado 1825, Ponce, quien ha sido nombrado redactor oficial del campo hermano unido.

Si es posible, escríbase en maquinilla y a doble espacio. Deben ser noticias importantes y de interés y que no ocupen más de un papel de maquinilla a doble espacio.

PONCE—MARINA. **Rdo. Domingo Franceschi, Pastor.**

Aniversarios—Hemos dado nuestra fraternal cooperación a las iglesias hermanas de Peñuelas y Santa Isabel, asistiendo un buen número de hermanos a los aniversarios de estas amadas iglesias. Espléndidos han resultado estas celebraciones.

Veteranos.—Ha sido con grato placer y regocijo que hemos estrechado nuevamente las manos de varios de los jóvenes que se ausentaron hace varios años para servir en las fuerzas armadas. Nos alegra muy sinceramente tenerlos nuevamente entre nosotros.

Enfermos.—Muchos han sido los enfermos que últimamente hemos tenido en nuestra congregación. Han estado recluídos en el Hospital de Damas de esta ciudad de Ponce la hermana Elba de Albright, hija amantísima de la hermana Baltazara Schmidt; Ernestito Rodríguez, quien fué operado de apendicitis, hijo de nuestro consagrado hermano Ernesto Rodríguez. También están recluídas en el mismo hospital las hijas del muy amado hermano Leoncio Rodríguez. Pedimos al Señor por la salud de estos buenos hermanos y confiamos en que pronto estén completamente restablecidos.

Campaña.—Hemos dado principio a nuestra campaña de Cuaresma y Semana Santa con gran entusiasmo. Celebramos servicios de oración como preludio de esta gran campaña. Ahora estamos celebrando servicios en hogares, los cuales nos están dando grandes triunfos espirituales. La próxima semana empezaremos una serie de mítines evangélicos, por medio de los cuales llevaremos el pan del alma a varios sitios de esta ciudad.

Operada.—Fué operada en el Hospital de Distrito de esta ciudad la hermana Amada Vélez de Rodríguez, quien salió muy bien de la operación. Esperamos tenerla nuevamente entre nosotros bien pronto.

El hermano Ocasio también fué operado en el Hospital de Distrito, y ya se encuentra de nuevo en sus labores diarias.

ARUS —**Angel M. Torres, Corresp.**

Servicio patriótico.—En la noche del miércoles 13 de marzo se celebró un servicio especial en honor a los veteranos que regresaron de diferentes frentes de batalla.

Tuvimos el privilegio de tener con nosotros al Rdo. M. E. Martínez, quien como de costumbre, supo hacer uso de su vocación, ofreciéndonos una exhortación sobre como mantener la paz en el mundo.

Además de este hermano, tuvimos con nosotros al Sr. Usera, tesorero de la Legión Americana de Ponce, al Lcdo. Atiles Moreu y esposa. Estos caballeros también hicieron uso de la palabra en esta ocasión.

Nuestra iglesia se encuentra de plácemes, y espera de estos veteranos que de la misma manera que supieron luchar por las democracias en pro del mantenimiento de la paz en el mundo, sepan también luchar para implantar la paz de Cristo en cada corazón.

PEÑUELAS.—**Rdo. Adolfo Camacho, Pastor.**

Aniversario.—El día 28 de febrero de 1946 celebró su 42 Aniversario esta iglesia. En la última semana del referido mes, se empezaron a iniciar las actividades por parte de la iglesia local para colectar fondos y de este modo hacer frente a los menesteres de dicho acto. De acuerdo con los comentarios escuchados, éste resultó un acontecimiento espiritual tanto para la iglesia como para el pueblo. Todas nuestras iglesias limítrofes fueron representadas con muy nutridas delegaciones. Un buen número de hermanos de Ponce, Yauco, Guayanilla, Playa, Tallaboa y algunos hermanos de la Iglesia Bautista de Yauco, se dieron cita en nuestro pueblo tranquilo de Peñuelas. El gran entusiasmo e interés de parte de estos hermanos dió magnífico realce a nuestro magno festival espiritual.

El mensaje de la ocasión a cargo del Rdo. Domingo Franceschi, fué traído con tal habilidad y elocuencia, que inspiró a todos los que le escuchamos a ir más cerca del "Dador de toda buena dádiva", para recibir de El más de las "Riquezas de su Gracia" como motivos de nuestra "Eternal Herencia". ¡Sea el nombre de nuestro Dios bendecido! El mitin público en la plaza fué algo de carácter imponente, haciendo uso de la palabra el Rdo. J. A. Luciano y el joven Antonio Rivera, pastor ayudante de la Iglesia Evangélica Unida de Yauco.

La agradabilísima sorpresa como número especial de nuestro programa, fué presentada por tres de los hijitos de nuestro buen hermano don Valoís Pagán, comerciante de Ponce. Estos simpáticos niños nos deleitaron con piezas clásicas ejecutadas al violín y recitales declamados con magistral disposición. El maestro de música de estos niños, no sólo dirigió el acto cultural, sino que coabyuvó con la Sra. del Rdo. Luciano amenizando los himnos al órgano y violín, impartiendo de este modo timbre de solemnidad al acto.

Hay una nota de sincera gratitud para todos los que de algún modo prestaron su cooperación, especialmente al joven William Quiñones que desinteresadamente nos facilitara sus alto parlantes, tanto en la plaza como en nuestro templo; a la señora de Luciano por su valiosa ayuda tocando el órgano; a don Valoís Pagán, por la grata sorpresa que nos trajera con sus hijos y su maestro de música. En fin, a todos les estamos muy agradecidos. El 28 de febrero de 1946 será día de grata recordación para la Iglesia Evangélica Unida de Peñuelas y su pastor.

(Viene de la página 18)

consecutivas a Pedro si éste le amaba. Tres preguntas simbólicas, ya que tres veces Pedro negó al Maestro. Se han dado muchas interpretaciones a la actitud de Jesús ante Pedro.

2. Cristo comisiona a Pedro para la obra misionera. "Apacienta mis ovejas."

APLICACION

Pedro nos muestra el hombre débil capaz de negar a su Señor ante una humilde sirviente, y que lleno del Espíritu Santo es capaz de afrontar los más grandes peligros, como se manifiesta en el texto áureo de la lección de hoy: "Es menester obedecer a Dios antes que a los hombres." Como en Pedro hay en todos los hombres las mismas posibilidades de crecimiento.

Tema para las Sociedades de Jóvenes

Controlando Mi Vida. Mateo 2':31-46.

ESCUELA BIBLICA

A cargo del Rdo. José A. Luciano.

Lección para Abril 14, 1946

Tema: De la Manera cómo Respondieron los Discípulos de Jesús. Marcos 1:16-20; 5:18-20; 10:46, 52; Lucas 5: 27-28.

Lectura Devocional: Actos 26:9-20.

Texto Aureo: "Y dejadas todas las cosas, levantándose, le siguió." Lucas 5:28.

Tiempo: 27 a 30 D. de C.

Lugares: Galilea, Jericó.

INTRODUCCION

En la lección de la semana pasada estudiamos una lección titulada "Amigos de Jesús". Tócanos hoy estudiar la forma cómo aquellos amigos de Jesus respondían a Su llamada. Nótese la forma inmediata y espontánea cómo los discípulos respondían a la llamada de Jesús. Hoy, como ayer, Jesús necesita de discípulos que respondan a su llamada, ya que los campos están blancos para la siega y se necesitan obreros para la mies.

BOSQUEJO

I. Dejando todo por servir a Jesús. Marcos 1:16-20.

1. Llamamiento de Pedro y Andrés.

2. Propósito de la llamada. "Os haré pescadores de hombres."

3. Actitud asumida por Pedro y Andrés. "Le siguieron."

4. Llamamiento de Jacobo o Santiago y Juan.

5. Actitud de ellos. "Dejando su padre..... fueron en pos de El."

II. Diciendo a otros lo que Jesús hizo por nosotros. Marcos 5:18-20.

1. Jesús cura al endemoniado gadareno.

2. Actitud del hombre de seguir a Jesús.

3. Jesús hace de este hombre el predicador de su pueblo.

4. Resultado de su labor misionera.

III. Jesús y Bartimeo. Marcos 10: 46, 52.

1. Un ciego desesperado, acude a Jesús y recobra la vista.

2. Bartimeo sigue a Jesús como demostración de su agradecimiento.

IV. Mateo sigue a Jesús. Lucas 5: 27, 28.

1. Qué clase de hombre era Mateo.

2. Qué actitud asume para con Jesús.

Aplicación

La verdadera amistad a Jesús se le demuestra haciendo su voluntad y estando presto a servirle. ¿Cuál es nuestra respuesta al llamamiento de Jesús?

Tema para las Sociedades de Jóvenes

De la Corona a la Cruz. Marcos 11: 1-11; 15:22-25.

Lección para Abril 21, 1946

Tema: Dos Amigos Hablan con Jesús. (Lección de Resurrección.) Lucas 24:13-21; 25-31.

Lectura Devocional: Lucas 24:1-9.

Texto Aureo: "Y decían el uno al otro, ¿no ardía nuestro corazón en nosotros mientras nos hablaba en el camino y cuando nos abría las escrituras?" Lucas 24:32.

Tiempo: 30 D. de C.

Lugar: Emmaus.

INTRODUCCION

"Si Cristo no hubiera resucitado, vana sería nuestra fe", así dijo Pablo y así repiten las huestes cristianas por doquier. ¡Qué maravilloso el poder tener una convicción tan alentadora! "¿Dónde está, ¡oh muerte! tu aguijón, y dónde, ¡oh sepulcro! tu victoria?" Sólo en Cristo es que la resurrección tiene su verdadero valor, porque con ella viene la corona de vida.

BOSQUEJO

I. Dos discípulos de Jesús se dirijen a Emmaus. Lucas 24:13-21.

1. Tema de la conversación que llevaban. 2. Su encuentro con Jesús, a quien no reconocen. 3. Estado de desesperación por la muerte de Jesús.

II. Cristo se revela a sus discípulos. Lucas 24:25-31.

1. Cristo les llama la atención hacia las Escrituras y lo que éstas dicen acerca de El. 2. Cristo come con sus discípulos y es reconocido.

APLICACION

Que bendición la del cristiano poder contar con un Redentor que vive, reina e intercede por los pecadores. La tumba vacía es símbolo de vida. Nuestra relación personal es con un Cristo vivo, quien a su vez nos convence a través de su resurrección de que nosotros también resucitaremos, que la muerte no se enseñoreará de nosotros.

Tema para las Sociedades de Jóvenes

De la Muerte a la Vida. Mat. 28: 1-8.

Lección para abril 28, 1946

Tema: Momentos Decisivos en la Vida de Jedro. Jn. 1:42; Mar. 8:27-29; Lucas 22:54-57, 61, 62; Juan 21: 15-17; Actos 5:29.

Lectura Devocional: Salmo 25:4-14.

Texto Aureo: "Es menester obedecer a Dios antes que a los hombres." Actos 5:29.

INTRODUCCION

En el apóstol Pablo podemos observar el desarrollo de una vida consagrada a Cristo. Vemos cómo un carácter débil se va transformando en un carácter fuerte con la consistencia de una roca. Pedro era débil, pero poseía la virtud de una mente abierta y la mejor actitud para aprender de Jesús y convertirse en un hombre fuerte. En Pedro vemos lo que puede hacer Cristo en la vida de cualquiera que se someta a su voluntad.

BOSQUEJO

I. Jesús conoce a Pedro a través de Andrés. Juan 1:42.

1. Pedro acepta la invitación de su hermano de venir a Jesús. 2. Jesús cambia el nombre a Simón por aquel que ha de describir un carácter fuerte.

II. Confesión de Pedro. Marcos 8: 27-29.

1. Opinión de los hombres acerca de Jesús. 2. Confesión de Pedro, reveladora de la opinión que de Jesús tenían él y sus compañeros.

III. Negación y arrepentimiento de Pedro. Lucas 20:54-57, 61, 62.

1. Por qué negó Pedro a Cristo. "Le seguía de lejos." 2. ¿Ante quién niega Pedro a Cristo? 3. Forma en que Pedro negó a Cristo. 4. Arrepentimiento de Pedro por su conducta improcedente.

IV. Pedro restablecido recibe una comisión. Juan 21:15-17.

1. Cristo pregunta por tres veces

(Sigue en la página 17, Col. 3)

RINCOND EL DIRECTOR — — —

permite la ingerencia de Roma en sus asuntos, **el Estado es totalitario;** pero cuando Roma logra montársele encima al Estado, entonces..... pues, **es lo que debe ser, Roma tiene el derecho exclusivo del mando y del poder.** Argumento de la Edad Media que, por más que se democratice, siempre enseña las orejas.

RINCON DEL DIRECTOR

NO PASO

Como lo esperábamos, el proyecto de la religión y la escuela que fué aprobado por nuestra Legislatura, murió en el Senado. La declaración de éste fué muy acertada: un proyecto como el de la escuela pública y la enseñanza religiosa, materia que no goza de igual aceptación por todos los sectores de opinión, debe echarse a un lado por lo menos hasta que se discuta en vista pública y se pesen las razones de uno y otro bando. No puede evocarse aquí el argumento de las mayorías, pues para algo existe la libertad de conciencia, y es, precisamente, para garantizar los derechos de las minorías a ser oídas y respetadas.

Claro que esta actitud muy juiciosa de nuestro Senado ha traído honda inquietud, no en el pueblo católico que en su inmensa mayoría es pueblo sensato y consciente, sino en el clero católico y alguno que otro pichón de sacristía. Se le ha ido al clero una vez más el pájaro de las manos, cuando ya se estaba preparando para meterlo en la jaula y privarlo del uso de sus alas.

Claramente se ve que la aspiración de la Iglesia Católica es la de dominar de algún modo en la escuela y en la política de nuestro pueblo. Lo que busca es tener una puerta abierta en nuestras leyes por la cual pueda entrar y salir a su antojo con una razón legal. Ahora hace muchas cosas punibles entre bastidores, pero lo que quiere es poder hacer lo mismo en plena escena con el visto bueno del Gobierno.

EL OBISPADO REVIENTA

Con fecha del martes 2 de abril, el obispado de San Juan escribe en el diario "El Mundo" un amargo reproche a la Legislatura por la suerte ocurrida al tan discutido proyectito. Hay que darle la razón por el desahogo; le hicieron morir la criatura por asficia al nacer. La pobrecita venía a un mundo donde no todos la querían por igual, y donde, sin duda, iba a pasar muy amargas experiencias. Por lo menos así lo creyeron los senadores, y juzgaron más acertado despacharla para el otro mundo.

Volviendo al artículo del Obispado, aquí se deja ver la lógica frailuna y el concepto medieval de la argumentación católica, desde luego, disfrazada para aparecer **up to date.**

Comienza el fuego así: "Que a la religión no se le reconozca derecho a estar en la escuela, es cosa lamentable. Mucho más, cuando se mantiene el derecho exclusivo de la irreligión de estar allí."

Aquí está la teoría católica de la escuela en toda su claridad. Por "religión" el Catolicismo entiende principios católicos, religión católica, dogma católico, enseñanza católica. Tenemos a la vista periódicos de Argentina, Perú y Brasil. En éstos el punto de vista es el mismo, y "religión" también quiere decir Romanismo; derecho del cura a enseñar dogma católico en las aulas escolares. ¿Y la Iglesia Protestante? No, a ésa no se le concede ese derecho, porque es herejía, maldición, comunismo, etc.

La pena del Obispado no es por razón de que no se enseñe "religión" en la escuela, sino porque no se adoctrine al alumno en el dogma católico. El Obispado no tiene ningún interés en la religión en sí, sino solamente en que la Iglesia Romana continúe dominando en la conciencia del pueblo.

El odio de la Iglesia Católica a la escuela laica se trasluce en las palabras, "cuando se mantiene el derecho exclusivo de la irreligión de estar allí" (en la escuela). Por "irreligioso" se entiende "falto de religión", o que "se opone al espíritu de la religión". Nuestra escuela es laica porque no es sectaria, digámoslo claramente, porque no es católica, pero de esto a ser contraria a la religión o de carecer del espíritu de ella, hay una distancia inmensa. Sabemos, de buena tinta, que nuestra escuela no está reñida con la religión en su sentido amplio, universal, y que, lejos de ser atea como nos la pinta el clero, se desenvuelve en ambiente cristiano a lo Cristo, a lo evangélico. Cada maestro tiene oportunidad de enseñar la moral cristiana desde el punto de vista de la tolerancia democrática, desde el ángulo de la fraternidad y comprensión humanas. Es más; la inmensa mayoría de los maestros puertorriqueños son católicos, y pueden enseñar "religión", porque nadie se lo prohibe, en ese sentido amplio y elevado de hacer a los hombres hijos dignos de Dios y ciudadanos irreprochables del estado. Pero eso no es lo que quiere el Obispado; eso él lo llara **irreligión**; lo que él quiere es que el cura pueda entrar y salir en la escuela libremente, con derechos exclusivos de propiedad y representación, y de ahí que para empezar sea necesario adoptar alguna medida legal que haga forzosa la conexión de la escuela con la religión **católica.** Lo demás, ¡ya vendría como añadidura!

Dice luego: "Por eso es altamente significativo el hecho de que haya centenares de millares de padres de familia que no estén conformes con tan injusta situación....." Dudamos de la verdad de esta aseveración. La aparente superioridad de número ha sido conseguida a fuerza de propaganda clerical; no es una manifestación espontánea de los padres de familia. La táctica del cura consiste en conseguir firmas de casa en casa, bajo pretextos falsos, sin importar mucho si el que firma es padre de familia o no lo es. En todo esto ha habido casos de engaño malicioso y hasta de coacción, como lo podemos probar con datos precisos. En el romanismo cualquier método es bueno, si apunta a un fin deseable. Las firmas, pues, no dicen nada, y mucho menos cuando han sido conseguidas por agentes de la Iglesia Romana.

Hay otro párrafo más (y no seguimos citando porque esto es largo) que nos mueve a risa. Dice el Obispado de San Juan: "Es igualmente interesante notar, frente a ese absolutismo del Estado en materia de instrucción pública, totalitarismo que pretende absorver y de hecho absorve el derecho natural....." El burro le dice al burro orejas, y no se mira las suyas que las tiene parejas. ¿Por qué el Estado en Puerto Rico es totalitario? Sencillamente, porque no se deja imponer el punto de vista católico. ¿Y cómo se llama la actitud de la Iglesia Romana en Perú, que se ha impuesto al Estado y domina en la escuela pública, negando a las otras confesiones el derecho de enseñar su propia religión, y obligando la enseñanza de la doctrina católica en las mismas escuelas protestantes? **Esto es muy bonito.** Cuando el Estado no

(Sigue en la página 18, Col. 3)

DE TODO UN POCO

EL ARADO

Mi acero formaba el cuerpo de un cañón. Destruía la vida dando espantosos gritos.

Ahora soy noble y benéfico. ¡Ya ven como el trabajo honrado dignifica!

Mi tarea actual me ha convertido en una de las cosas sagradas que existen en el mundo fabricadas por el hombre.

En vez de desgarrar carnes y quebrantar huesos, corto la tierra.

La tierra no sufre, no llora, no muere.

Antes, adonde yo iba, había dolor.

Ahora, sólo veo alegría.

Soy símbolo de paz y de civilización.

Al pasar yo por la tierra es como si abriera sus arcas, llenas de tesoros inacablables. Pájaros y avecillas de toda especie acuden a recoger el sustento.

Esto es ya mucho; pero más todavía significan las hondas líneas que trazo.

Yo escribo en la tierra abundancia y tranquilidad.

En mi surco pone el hombre su siembra y brota su alimento.

Arar y sembrar son obra de la voluntad.

La voluntad también es como otra semilla que se pone en la vida y realiza milagros.

¡Cuán hermoso y bueno es ahora mi acero! ¡El mismo acero que antes daba la muerte, ahora da vida, salud y esperanza.

Constancio C. Vigil.

* * *

DOCE COSAS QUE DEBEN RECORDARSE

1. El valor del tiempo.
2. El éxito de la perseverancia.
3. El placer del trabajo.
4. La dignidad de la sencillez.
5. El valor del carácter.
6. El poder de la bondad.
7. La influencia del ejemplo.
8. La obligación del deber.
9. La sabiduría de la economía.
10. La virtud de la paciencia.
11. Las ventajas del talento.
12. El placer de crear.

Marshall Field.

* * *

LOS QUE TRIUNFAN

Ha triunfado en la vida el que ha vivido bien, reído con frecuencia y amado mucho, el que ha ganado el respeto de los hombres inteligentes y el amor de los niños; el que ha ocupado su puesto y desempeñado su tarea; el que ha dejado el mundo mejor de cómo lo encontró, ya sea perfeccionando una flor, escribiendo un poema o salvando un alma; el que ha buscado lo mejor en los otros y les ha dado lo mejor a ellos; aquel cuya vida es una inspiración y cuyo recuerdo es una bendición.

* * *

LA ETERNA PASION

Mi amor es un raudal que se desliza
Bajo la dura capa de la tierra,
Y, oculto a las miradas, fertiliza
El valle, el soto, el flanco de la
sierra.

Profundo, silencioso, aunque ignorado,
Le debe el valle su eternal frescura,
El soto flores, su fragancia el prado,
Y la sierra su manto de verdura.

Y cuando su recinto oscuro deja
Y va serpeando en el florido suelo
Su linfa el bosque y alba azul refleja,
Y el esplendor del estrellado cielo.

Francisco Sellén.

* * *

LO MAS HERMOSO QUE TU CONOCES

Un inglés tuvo la feliz idea de hacerles a muchos niños la siguiente pregunta: ¿Qué es lo más hermoso que tú conoces, sin considerar a las personas? Algunas de las respuestas fueron publicadas en el "British Weekly."

A continuación lo que contestó una chicuela:

El crujido de las hojas secas cuando se anda sobre ellas.

El viento fresco en un día caluroso.

Subir la loma de un cerro y mirar hacia abajo.

Una botella caliente en la cama.

Contestó un chicuelo:

La sensación de correr.
Mirar en el agua profunda.
El gusto de las fresas.
El volar de una golondrina.
El agua que rompe la quilla de un buque.
Un tren expreso en marcha.

Otra niñita:

Los ojos de un perro cariñoso.
El olor de la lluvia.
La música de un órgano.
El humo que se eleva.
La lluvia en las mejillas.
El olor del heno recién cortado.
El terciopelo rojo.
La luna en las nubes.

¿Cuántas personas mayores, como usted, pueden dar mejores contestaciones?

* * *

LA FLOR DE ORO

Cuéntase que un buen campesino llamado Hermann, que vivía en una casita en los linderos de la Selva Negra, encontró la víspera de Navidad, cuando regresaba a su hogar, a un niño pequeñito tendido sobre la nieve.

Compadecido, el campesino, tomó al niño en sus brazos y lo condujo al interior de su casa, donde lo aguardaban su esposa y sus hijos, quienes le dieron de su cena y le hicieron calentar.

El niñito permaneció con ellos toda la noche de navidad, pero a la mañana siguiente, cuando lo fueron a buscar, no lo encontraron. Cuando Hermann volvió a pasar por el lugar donde había encontrado al niñito, vió que entre la nieve habían nacido unas flores bellísimas. Cortando un buen manojo de ellas las llevó al hogar. Su esposa las llamó "Crisantemos", que significa Flores de Cristo, o Flores de Oro. En verdad, parecían grandes copos de pétalos dorados.

Desde entonces, agradecidos por aquel regalo de preciosas flores, los campesinos acostumbraban compartir su cena de navidad con los pobres de los alrededores.

(Adaptación)

* * *

NOTAS INTERESANTES

No debemos sorprendernos si los instrumentos musicales de material plástico invaden el mercado antes de mucho. Resultan más baratos, más livianos y más fáciles de mantener limpios que los de metal. Se dice que su tono es puro y lleno. Hace ya tiempo que el ejército norteamericano está usando clarines y trompetas de material plástico.

Según el Ministerio de Reconstrucción de Francia, las fuerzas que ocuparon el país dejaron cien millones de minas diseminadas en tierra cultivable de Francia y se calcula que se necesitarán 50,000 hombres y el empleo de 20,000 detectores durante unos 10 años para encontrar y eliminar esas minas. Y esto es solamente un detalle del inconmensurable costo de la guerra moderna.

PUERTO RICO EVANGÉLICO

Pro Christo

Año XXXV. Ponce, P. R., Abril 25 de 1946 Número 20.

EL HOSPITAL PRESBITERIANO

Asilo del Buen Samaritano donde el caminante herido no sólo encuentra remedio para sus males físicos, sino además cariño, atenciones y la medicina del Evangelio que cura las más punzantes y dolorosas heridas del corazón.

DE TODAS PARTES

EL DIA DE LA LIBERTAD EN COREA

La liberación de Corea va bien, aparentemente, en lo que se refiere a la mitad meridional de la península; pero de las provincias del norte, donde flota la bandera rusa, no pueden conseguirse noticias. Ni una palabra, ni correspondencia de nuestras misiones del norte. De Pyngyang, por ejemplo, nada sabemos. El Departamento de Estado nos asegura que todo va bien; aunque sabe muy poco de lo que sabemos del norte de Corea, y Rusia no da señales de abandonar aquel rico terruño mineral. Nuestra Junta de Misiones Extranjeras merece una felicitación por la paciencia con que ha esperado el día de la verdadera libertad de Corea.

"El Presbiteriano."

LA CRITICA SITUACION EUROPEA

El "New York Times" mostró cruelmente la crítica situación de Europa a sus lectores del siguiente modo: "Más de veinte millones de almas desesperadas y sin hogar caminan por toda Europa. La más despojada y necesitada para mantener vivo el cuerpo y despierta el alma es Polonia..... 800,000 viven en cuevas y sótanos. En Rumanía se ha entrado en la peor de las sequías de los últimos cincuenta años..... En Noruega sólo se podrá comprar zapatos dentro de un año..... La resistencia física de Europa es bajísima, la tuberculosis hace estragos, y los más jóvenes y más viejos empiezan a morir a montones como caen las hojas de otoño.

LAS ESCUELAS EVANGELICAS EN COLOMBIA

Tomamos de "Renacimiento", del Perú, quien a su vez cita de "Sima a Cima":

Por causa de un convenio con el Vaticano, toda enseñanza en los territorios nacionales está en manos de la Iglesia Católica Romana. Algunas escuelas evangélicas dirigidas por profesores colombianos han sido cerradas por el Ministerio de Educación por fuerte insistencia del clero católico.

Algunas peticiones han sido enviadas al Ministerio pidiendo permiso para abrir escuelas con el único fin de enseñar a los hijos de los evangélicos, pero este privilegio ha sido negado así: "Señor XX., ZZ.: En relación con la solicitud que usted ha formulado a este Ministerio en el sentido de que se permita abrir en XX una escuela para niños evangélicos, tengo la pena de manifestarle que con arreglo a las disposiciones legales, vigentes en la actualidad y por medio de las cuales se rige la administración y dirección de la educación pública colombiana, en lugares como el indicado por usted para el establecimiento de su escuela y otros similares, no pueden funcionar planteles docentes cuya organización y prácticas no estén totalmente ceñidas a las normas de las doctrina católica. Tal circunstancia me impide, como usted puede apreciarlo, conceder la autorización que ha tenido a bien solicitar en memorial que me ocupa. Soy de usted con toda consideración, su atto. y S.S. (Firmado).

¡Compárese esta actitud de Roma en Colombia con su actitud en Puerto Rico, donde reclama derechos a nombre de la libertad y la democracia!

LA PERSECUCION UNA BENDICION

No obstante una persecución que no ha sido igualada desde los días de la "Santa" Inquisición, la Iglesia de Cristo en toda España ha recibido más bendición que durante los anteriores 60 años de predicación del Evangelio. Varias iglesias han doblado el número de sus miembros, aún en aquellos lugares donde han sido más perseguidos. En cuatro iglesias en 1944 fueron bautizados 70 creyentes, y muchos más están esperando. Orad por la libertad de España.

COLABORADORES EN FRANCIA

En los días de Vichy, muchos franceses miraban recelosamente a sacerdotes franceses que colaboraron con los invasores. Hoy, libres del temor, señalan cara a cara a Monseñor Henry Dutoit, obispo de Arrás, que en cierta ocasión manifestara que "los colaboradores no deberían omitir emplear su talento y recursos para un esfuerzo unido." Hace un mes el obispo Dutoit fué tomado preso e internado.

Monseñor Francois Auvity, obispo de Mende, recientemente pidió perdón por haber instado a una juventud francesa a aceptar trabajo de esclavitud en las fábricas alemanas.

Según una vieja ley, todo prelado sospechoso de conducta que es públicamente discutida, debe renunciar a sus cargos para evitar críticas a la iglesia. Así el Vaticano acaba de aceptar la renuncia de ambos obispos, cosa que en muchos círculos se ha tenido como el comienzo de una purga colaboracionista con la Iglesia, que de intensificarse afectaría a muchísimos prelados.

LA VISION DE UN CRISTIANO

En su discurso de Navidad el Presidente Truman dijo entre otras cosas:

"No creo que haya problema alguno en este país o en el mundo, que no pueda ser resuelto mediante la enseñanza del Sermón de la Montaña. El sueño del poeta, la lección del sacerdote o patriarca y la visión del profeta de un nuevo cielo y una nueva tierra, están resumidos en el mensaje dado en los Montes de Judea, junto al mar de Galilea. Al ser vencidos nuestros enemigos, debemos prepararnos para la tarea que nos espera—la paz. La paz tiene victorias tan costosas como las logradas con las armas. No debemos flaquear. Debemos luchar sin cesar para hacer real la profecía de Isaías: "Las naciones no blandirán más las espadas ni aprenderán hacer la guerra." Cuando llegue este día, sea próximo o lejano, el reinado de este mundo se convertirá en el reinado de Dios, y El reinará para siempre, Señor de señores y Rey de reyes."

PUERTO RICO EVANGELICO

Afiliado a la Asociación de Iglesias Evangélicas de Puerto Rico

Organo Oficial en Puerto Rico de las iglesias Bautistas, Discípulos de Cristo, Evangélica Unida de Puerto Rico, Metodista y Presbiteriana

Director y Administrador:

M. E. Martínez.

Editor: "Puerto Rico Evangélico, Inc."

Precio de suscripción. Pago Adelantado:

Dentro de la Unión Postal, $1.00 al año
En los demás países..... $1.50 al año

Entered as second-class matter July 10, 1912, at the office at Ponce, P. R., under the act of March 8, 1879. Acceptance for mailing at the special rate of postage provided for in section 1108. Act of October 8, 1917.

Toda la correspondencia será enviada a "Puerto Rico Evangélico," apartado 1707, Ponce, Puerto Rico.

Puerto Rico Evangélico

QUINCENARIO DE RELIGION, EDUCACION Y SOCIOLOGIA

"He sido puesto para la defensa del Evangelio." Filipenses 1:17.

Año XXXV. Ponce, P. R., Abril 25 de 1946 Número 20

El Origen de una Tragedia——

La Falta de un Fundamento Moral en la Vida

EDITORIAL

HACE poco una joven oficinista, que trabajaba en un diario de importancia de la Isla, ingirió una fuerte dosis de pasta eléctrica diluída en ron en las mismas oficinas del establecimiento. Al darse cuenta el jefe de lo que sucedía, la llevó prontamente al hospital. Todos los esfuerzos que se hicieron por salvarla resultaron inútiles; a las pocas horas de cometida la locura era cadáver.

Al preguntársele, en la agonía, por qué había hecho eso, contestó a media voz: "Un desengaño." Estaba para casarse, y el novio había roto el compromiso a última hora. ¿Qué dirían las amigas? ¿Qué diría el público? ¿Cómo resistir la tremenda prueba de verse privada de aquel amor? ¿Cómo olvidar al hombre con quien soñaba un porvenir rosado, con todas las felicidades que brinda la vida conyugal?

No, la prueba era demasiado fuerte para soportarla. Mejor morir que sobrevivir a tan tamaña desgracia. No quedaba más que un camino: renunciar a una vida que ya no tenía para ella verdaderos encantos.

Hasta aquí todo parece bien para un soñador o uno que ha perdido el juicio. Pero esta es la terrible realidad que vemos ejemplificada día tras día en Puerto Rico, no ya sólo dentro del tema del amor; el error se manifiesta en tonos más graves por otros caminos y otras veredas. Aún está reciente el crimen vil e indigno cometido por dos hombres en una niña de seis años en Palo Seco. La inocente criatura sirvió de víctima a la lujuria de dos salvajes, quienes la ahogaron en el río después de haberla ultrajado. Luego, para sorpresa de las autoridades, confiesan el delito con bastante frescura.

Es así como el amigo asesina al amigo, el esposo maltrata y agolpea a la esposa, el hijo falta en sus deberes familiares para con sus padres, el hombre se emborracha y malgasta el dinero que no es suyo sino de sus hijos, el político falta a la promesa hecha a su pueblo y sólo piensa en sí mismo, y todas esas situaciones en que se asume una posición equivocada frente al doble problema de la conciencia y de la vida.

Tomemos el primer caso, el de la joven suicida. ¿Qué pasó aquí? Se nos dice: una desgracia, ese fué su sino. O esto otro: el novio tuvo la culpa. O esto otro más: lo hizo bien, era cuestión de honor. Todas estas razones son simples excusas, excusas para esconder el verdadero motivo de la tragedia. Cuando nos toca actuar frente a una contingencia inesperada, sea cual fuese, hay que contar con recursos morales y espirituales para alcanzar una solución adecuada y digna. Lo del "sino" implica una defensa condenatoria, porque el hombre no es una cosa o un irracional para ser arrastrado por la corriente de eso que llamamos contingencia. Para algo Dios ha puesto en el cerebro humano la chispa de su misma Divinidad, para algo le ha hecho corona de la Creación. Las otras excusas no son menos baladíes. Nadie, sino uno mismo, tiene la culpa de una decisión hecha festinadamente sin pesar y medir los resultados posteriores de la misma; y en cuanto a la cuestión de honor, hay que distinguir entre honor genuino y lo que es en la mayoría de los casos una simple cobardía moral.

Es la vida superficial, la vida que se agita sin ningún motivo digno que valga la pena, lo que causa todas estas tragedias. Si cuando falta el novio no hay algo más importante, algo que nos inspire, algo que nos dé firmeza y confianza, estamos perdidos. Si cuando se acaba el dinero no queda otra cosa de más valor que la hacienda o el vil metal, no habrá sino negra desorientación. Si cuando perdemos al ser querido no hay una luz que nos alumbre a través de las regiones de lo desconocido, la desesperación abrirá sus brazos para ahogarnos hasta la muerte.

El caso de Palo Seco se presta también para una meditación semejante. ¿Qué impulsó a estos desalmados a cometer tan grave error? Un deseo carnal desbocado. Frente al deseo no había ninguna barrera moral que pusiera dique al crimen. Ningún concepto, ni por remoto que fuera, de la dignidad de la vida, de la propia y de la ajena; ninguna idea de que se es parte del organismo que se llama sociedad que cuenta con sus leyes para su propia protección, y las cuales hay que cumplir y defender. Lo primero en este caso es dar impulso libre a la carne, y luego, después de cometido el delito, tratar de ocultarlo del mejor modo. ¡Y para ocultar un crimen es necesario realizar un segundo crimen!

No comparamos el caso de la joven suicida con el crimen de estos dos desgraciados de Palo Seco sobre el mismo plano, ya que los motivos son absolutamente distintos, pero sí nos parece que en ambos faltó una luz celestial que iluminara el sendero. ¡Es la falta de esa luz lo que hace de este mundo llamado a ser Edén un estéril yermo de miseria y desgracia! Esa es la tragedia de Puerto Rico y del mundo. A eso se debe esa procesión interminable de crímenes de todas clases que nos anonadan la conciencia y nos ponen triste el corazón.

Tenemos que enseñar a nuestro pueblo, muy especialmente al pueblo sin educación y con traje de bohemio, que el hombre tiene un destino transcendente que vivir; que ha sido formado para superar a la bestia, y aún para superarse a sí mismo; que la vida tiene que construirse con un fundamento sólido que pueda resistir todos los embates de la pasión baja y egoísta, y que el fin de todo hombre que viene al mundo es el de contribuir, con su grano de arena, a levantar una sociedad digna de perpetuarse en la historia.

Y para realizar esta tarea con alguna promesa de éxito, es absolutamente necesario llevar al individuo en contacto con la brillante, pura y divina personalidad de Jesucristo, único que puede cambiar a los hombres en un cambio ventajoso de valores morales y espirituales. O como decimos en lenguaje bíblico, SOLO JESUCRISTO SALVA.

DOS HOMBRES QUE VALEN

El Dr. J. Will Harris

No hace mucho, en la celebración anual del Instituto Politécnico en que se conmemora su fundación, visitó a Puerto Rico el nunca bien recordado Dr. J. Will Harris, el primero que hizo de esta institución de enseñanza una de las mayores bendiciones de la juventud puertorriqueña.

Al Dr. Harris tributó el pueblo de San Germán una de las acogidas más entusiastas, y su palabra fué oída con el fervor del que se congrega para escuchar a un profeta de Dios.

Pocos fueron los días que pasó el Dr. Harris con su esposa en la Isla, pero sin duda que habrá vuelto a su tierra complacido al ver que su trabajo realizado con afanes y sacrificio no ha sido en vano.

Dios bendiga largamente a este hombre bueno que realiza obra cristiana entre su pueblo.

El Dr. Jarvis J. Morris

Con profunda pena nos hemos enterado de la renuncia de este distinguido amigo como presidente del Instituto Politécnico y de su regreso al Norte a la terminación del presente curso.

No hay duda de que la institución ha alcanzado muy notables progresos bajo su dirección, entre ellos de mucha importancia el reconocimiento que le ha sido otorgada por agrupaciones educacionales de los Estados Unidos. Nosotros creíamos que el Dr. Morris se quedaría en Puerto Rico el tiempo suficiente para realizar su programa completo, mas al parecer circunstancias imprevistas han cambiado las cosas.

Cuente siempre el Dr. Morris y su distinguida esposa con nuestras simpatías. Les deseamos toda suerte de triunfos y felicidades en las nuevas tareas que se proponen realizar.

EL HOSPITAL PRESBITERIANO

Una institución que honra a Puerto Rico y que ha servido y sirve cristianamente a miles de pacientes de todos los credos religiosos y todas las condiciones sociales.

Grupo de pacientes esperando su turno para ver a uno de los médicos en la Clínica del Hospital Presbiteriano.

¿POR QUE NOS DETENEMOS?

Rompe la nostálgica y bella apariencia del Condado un punto blanco..... Entre las majestuosas viviendas abrazadas por las palmas y acariciadas por las brisas marinas, formando un eslabón y ayudando al deslizamiento de la Avenida Nereidas, se destaca este punto. Entre los miles de automóviles de todos los estilos y de todos los modelos, son muchos los que aquí se detienen. Aquí se detienen tantos..... se detiene el rico y el pobre..... el lleno de felicidad y aquel cuyos pasos trémulos apenas le permiten subir las escaleras. Son las escaleras que permiten el ascenso. Son dos las escaleras que se ofrecen al que llega y que no lejos se unen estrechamente en una misma cosa. Y ya estamos adentro.

El que ha tenido la oportunidad de observar constantemente la vida que se agita con todas las no soñadas, imprevistas, increíbles esperas y milagros que se efectúan en este recodo de un camino, no puede menos que decir:

¡Qué siento yo, Dios mío,
Al subir los peldaños
De esta casa que es tuya.....!
Me harán tantas preguntas
Hoy..... tus hijos.....
"¡Señor, en Dios yo fío!
Mi hijo de mis entrañas
Lo he dejado, señor....."
Sus ojos en mí fija.
Veo la desesperación
Y sus lágrimas corren.....
"No llore usted, por Dios.
Pronto vendrá por él
Y estará sano....."
"Me lo asegura usted?
¡Oh, es que lo amo!"
Y puedo vislumbrar
Una sonrisa.....
Mezclarse entre sus
Lágrimas de padre.....
Una esperanza más.....
¿Se podrá realizar?
Sólo Dios sabe.....
Y sigo caminando.....
Y el blanco corredor,
Se me baña de luz
Y de esperanza.
"Señor, ¡qué feliz soy!"
"Cuénteme, amigo".....
"Ya ha nacido mi nene,
Y es varón.....
Venga, quiero que oremos."
"¿No se lo dije yo?
Esperar con paciencia."
"Sí, que Dios me perdone.
Yo me atreví a dudar.
Estaba ella tan mal".....
Y mi amigo se ríe,

Y su inmensa alegría
Me contagia.....
Y reimos los dos.

.....

Y se va deslizando todo el día
Entre risas, dolor, llanto, alegría.....
Mi corazón que siente con las almas,
Va viviendo estos cambios día tras día.....

Y de noche, en la calma de mis horas,
Hay una mezcla de alegría y pena.....
Y me duermo pensando en la mañana,
Y sólo el sueño mi pensar serena.

Y cuando el sol anuncia ya es de día
Abro las puertas de mi hogar sagrado,
Allí está el Hospital Presbiteriano,
Con sus puertas abiertas esperando.

LA INSTITUCION

El Hospital Presbiteriano es propiedad de y está dirigido por la Junta de Misiones Nacionales de la Iglesia Presbiteriana en Estados Unidos de América. Desde el 1901 ha venido ofreciendo a la comunidad puertorriqueña un ministerio de salud física y espiritual. Durante los 46 años de servicio cristiano que la institución ha dado a la isla, ayudando así en la solución del problema de salud, lo ha hecho gracias al espíritu del Médico de Amor que "rodeó toda Galilea, enseñando en las sinagogas de ellos, y predicando el evangelio del reino, y sanando toda enfermedad y toda dolencia en el pueblo." En los difíciles años de guerra que han pasado, el hospital siguió cumpliendo su cristiana misión con grandes sacrificios de parte de todos los que están identificados con el espíritu que representa.

Gastos del Hospital

La obra del hospital ha sido posible a base de un subsidio que generosamente la Junta de Misiones Nacionales de nuestra Iglesia ha venido proporcionando año tras año desde su fundación en el 1901. A pesar de este subsidio, siempre ha tenido déficit debido al gran número de pacientes de toda la Isla que son atendidos y que no pueden pagar los gastos de sus tratamientos. En los últimos años este déficit ha sido muy grande con motivo de los altos costos y de mantener todos los servicios del hospital. El hospital nunca cubre todos sus gastos, pues alrededor de cincuenta por ciento de los pacientes que son admitidos son pacientes pobres.

Comisión de la Junta que nos Visitó

En febrero de este año una Comisión de la Junta de Misiones Nacionales de la Iglesia Presbiteriana en Estados Unidos nos visitó con el propósito de hacer un estudio del extenso trabajo que el hospital realiza y del campo misionero en general. Formaban dicha Comisión los siguientes: Dr. Herman N. Morse, secretario ejecutivo de la Junta de Misiones Nacionales y jefe de todo el trabajo misionero de la Junta; Dr. Hugh Evans, miembro de la Junta de Misiones Nacionales y pastor de la Iglesia Presbiteriana Westminster en Dayton, Ohio; Srta. Edna R. Voss, secretaria general del Departamento de Hospitales y Colegios de la Junta de Misiones Nacionales; Dr. Edward A. Odell, secretario general de la obra misionera en West Indies; Dr. Charles E. Bemy, médico consultor nacional de hospitales de Chicago, Illinois. Además formaban parte de la Comisión el Dr. Angel Archilla Cabrera, representante de la Junta de Misiones Nacionales en Puerto Rico, y el Dr. T. D. Slagle, director médico en propiedad del hospital, quien fué recientemente licenciado de la Marina a la cual sirvió durante la guerra, y se encuentra en uso de licencia. La Comisión informará en breve a la Junta acerca de su visita a Puerto Rico.

Facultad Médica y Demás Personal

El Hospital cuenta con una facultad médica de 48 entre residentes, especialistas, médicos visitantes, médicos consultores y médicos asociados.

La facultad misionera se compone actualmente de los siguientes: Dr. Daryl Parker, M.D., Director Médico; Sr. Roland T. Johnson, Administrador; Srta. Eunice Baber, R. N., Directora Interina de Enfermeras; Dra. Adaline Pendleton Satterthwate, Departamento de obstetricia; Rdo. Angel Luis Seda, Director Trabajo Religioso.

Además cuenta con los servicios de 32 enfermeras graduadas y 73 estudiantes para enfermeras, 45 empleados técnicos y de oficina y 110 empleados no técnicos.

Escuela de Enfermeras

En 1904 se organizó nuestra Escuela de Enfermeras, que fué la primera en organizarse en Puerto Rico y la primera en ser reconocida por la Asociación Nacional de Escuelas de Enfermeras. Sus graduadas han servido en la Isla, en Estados Unidos y en el extranjero en los distintos campos taies como hospitales del gobierno y privados, salud pública, instituciones, Ejército, Marina, etc. La escuela ofrece un curso de tres años a señoritas graduadas de Escuela Superior que llenen los demás requisitos y sientan la vocación y el espíritu de servicio para la noble profesión. La próxima clase que habrá de admitirse empezará a fines de agosto próximo, pero las interesadas deben solicitar con tiempo. Las que se gradúen de Escuela Superior este año, deben solicitar lo antes posible. Cuenta la escuela con una facultad de 15, además de los distintos especialistas que enseñan las asignaturas de su especialidad.

COMO CRECIO EL HOSPITAL

He aquí una breve historia de como creció el Hospital, de un pequeño dispensario en 1901, a la prestigiosa institución que puede mirar con satisfacción cristiana a la obra que ha logrado realizar en el espíritu de Cristo:

1900: El Dr. J. Milton Greene, de la Iglesia de Santurce, viendo las serias condiciones de salud en Puerto Rico y la escasez de asistencia médica, solicitó un médico misionero.

1901: El primer médico misionero presbiteriano para Puerto Rico nombrado, el Dr. Grace William Atkins. El primer dispensario fué establecido en el hogar del Dr. Greene, en una casa alquilada que antes se usaba para la Iglesia. Resultado: 6,000 pacientes atendidos en el dispensario, 805 visitas a los hogares.

Escuela de Enfermeras del Hospital Presbiteriano. Momento en que las estudiantes salen del servicio matutino para empezar el trabajo del día en el Hospital a las 7:00 A. M.

1904: Se construyeron tres edificios de madera, con capacidad para 45 camas. Se empezó el curso para preparar enfermeras. La primera enfermera había sido una paciente. Aún está activa en la iglesia y en su profesión.

1917: Gran aglomeración de pacientes en el Hospital. Se construyó un nuevo edificio de concreto con capacidad para 70 camas. En la Escuela de Enfermeras había 16 enfermeras puertorriqueñas.

1924: El nuevo Hospital ya resulta pequeño. Se adquirió la propiedad adyacente para ampliarlo.

1926: La codiciada clasificación "Grado A" conseguida del Colegio Americano de Cirujanos.

1930: Se construyó la Casa de Enfermeras (Sellew Hall), un edificio de tres plantas para acomodar 65 estudiantes para enfermeras y 20 enfermeras graduadas miembros de la facultad. Nuestra Escuela de Enfermeras fué la única escuela en Puerto Rico incluída en la clasificación de Escuelas de Enfermeras en los Estados Unidos.

1935: De nuevo el Hospital resulta pequeño. La parte que había sido ocupada por las enfermeras y que se desocupó en 1929, al ocupar ellas el nuevo edificio para enfermeras, fué remodelada y convertida en departamento de maternidad. La capacidad de camas subió a 95. La mitad de los gastos en este proyecto fué cubierto con fondos donados por amigos puertorriqueños.

1937: Se añadió una nueva ala para privados y se proveyeron mejores oficinas y sala para la clínica, con donativos recogidos en Puerto Rico. El Hospital ahora tenía capacidad para 120 camas. Un ministro presbiteriano puertorriqueño fué nombrado Director del Trabajo Religioso y miembro del Staff Misionero.

1938: Se provee la nueva Unidad de Operación, M. Katherine Bennett, consistente en 2 salas de operaciones con todas las faciliades modernas.

1939: Se empiezan a admitir clases de mediado de año en la Escuela de Enfermeras, cual equivale a admitirse dos clases al año con el propósito de atender a la demanda de enfermeras para trabajo de salud pública en los nuevos hospitales del gobierno. La Casa de Enfermeras se llena completamente. Un salón fué remodelado para habitaciones adicionales para estudiantes.

1940: Se establece un récord en el número de partos sin una sola muerte en casos de maternidad, en el número de operaciones y en el número de pacientes admitidos. Capacidad del Hospital, 135 camas.

ESTADISTICAS DE TRABAJO MEDICO

Año 1945

1. Admisiones y Consultas:

Nº de pacientes admitidos durante el año, 3.533 (Alrededor de la mitad de este número fué de pacientes pobres.)

Nº de operaciones durante el año 1,014

Nº de casos tratados durante el año en el Dispensario 31,670

Nº de nacimientos 634

Nº de días de pacientes (con un promedio de 110 pacientes) 40,206

2. Rayos X:

Nº de pacientes a quienes se le hizo exáme-

nes de Rayos X 2,907
Nº de exámenes gratuitos a pacientes pobres 949
Nº de placas usadas durante el año 5,989

3. Laboratorio:

Clase de Examen.

Pruebas de Compatibilidad y determinación de vasos sanguíneos, total, 1,978. Serología, 10,957. Bacteriología, 4,804. Hematología, 17,399. Química, 2,868. Orinas, 19,481. Escretas, 5,539.

TRABAJO RELIGIOSO

Desde sus comienzos el Hospital destacó la parte religiosa como parte fundamental en su obra, siendo uno de sus objetivos "sanar a los enfermos en el espíritu de Cristo." De 1901 a 1937 el trabajo religioso estuvo a cargo de algunos miembros de la Facultad y de algunos ministros locales que bondadosamente cooperaron en los servicios en los salones del Hospital y en la Clínica. Entre éstos tomaron parte destacada los Rdos. Francisco Quiñones (Q.E.P.D.), y Ramón Olivo Robles, quienes además de su trabajo regular en las Iglesias que dirigían, dedicaban parte de su tiempo para cooperar con el Hospital en la obra religiosa. En 1936, el médico director del Hospital recomendó que se nombrase un ministro que pudiese dedicar todo el tiempo al trabajo religioso en el Hospital, ya que la necesidad de este trabajo había aumentado grandemente con el crecimiento de la institución. El Presbiterio de Puerto Rico respaldó dicha recomendación, y en 1937 el Departamento de Hospitales y Colegios de la Junta de Misiones Nacionales creó el cargo de Director del Trabajo Religioso, nombrando al Rdo. Angel Luis Seda para el cargo. Con dicho nombramiento el trabajo religioso se amplió para llenar las necesidades, organizándose un extenso programa que cubre distintas fases.

Rdo. Angel L. Seda, B.A., B.D.,
Director Trabajo Religioso, quien ha sido nombrado delegado de la Junta de Misiones Nacionales de la Iglesia Presbiteriana en Estados Unidos, a la Asamblea Nacional que habrá de celebrarse en Gran Rapids, Michigan, durante los días 10-17 de mayo próximo.

Servicios Religiosos

Una de las fases del trabajo religioso son los servicios que se celebran regularmente en el Hospital y en la Escuela de Enfermeras. Todos los días se celebra un servicio de 30 minutos antes de empezar las consultas en la Clínica del Hospital, donde cientos de pacientes son atendidos diariamente. Todos los domingos por la tarde se celebran servicios para los pacientes que están recluídos en los distintos departamentos. Ha sido tal el interés que han despertado estos servicios, que la demanda es cada vez mayor.

En la Escuela de Enfermeras se celebran los siguientes servicios: de adoración y predicación todos los domingos por la noche; de la Sociedad de Esfuerzo Cristiano todos los martes por la noche; reuniones del grupo de oración todos los jueves por la noche; un servicio matutino todos los días a las 6:50, antes de empezar las enfermeras su trabajo del día.

Además celebramos servicios para los empleados y otros en el Hospital y en la Escuela de Enfermeras en ocasiones especiales.

A continuación ofrecemos las estadísticas en cuanto a los servicios religiosos celebrados el año pasado:

1. Servicio de los domingos en los salones del Hospital, 208. Total asistencia, 10,412.
2. Servicios de adoración en la Escuela de Enfermeras, 52. Total asistencia, 2,770.
3. Servicios en la Clínica, 247. Tot asistencia, 14,055.
4. Servicios de la Sociedad de Esfuerzo Cristiano, 53. Total asistencia 3,035.
5. Reuniones de oración, 20. Asistencia, 293.
6. Servicios en cuartos privados, 45. Asistencia, 663.
7. Servicios en días especiales, 14. Asistencia, 649. Total servicios, 639. Total asistencia, 31,877.

Visitas Pastorales

Otra de las fases interesantes del programa religioso son las visitas regulares del Capellán del Hospital a los pacientes. La visita del ministro constituye una ayuda espiritual que puede ser de gran provecho al enfermo. Los pacientes solicitan y agradecen esta visita. Muchos expresan el deseo de que se les lea de la Biblia y se ore con ellos, lo cual les fortalece mucho y les da consuelo. El tiem-

po no le es suficiente al Capellán para realizar todas las posibilidades de esta importante fase en la obra religiosa. El año pasado el Director del Trabajo Religioso hizo 2,030 de estas visitas pastorales.

Literatura Religiosa

Cuando el paciente mejora y se inicia la convalescencia, desea tener algo interesante y a la vez de provecho para leer. Siempre tenemos a la mano una buena provisión de literatura para proporcionar a los pacientes. Contamos con una pequeña biblioteca que esperamos seguir aumentando para prestar a los pacientes libros y revistas religiosas y otra literatura sana e instructiva. Entre la literatura religiosa que distribuímos gratuitamente todos los días, se incluye la Biblia, Testamentos, Evangelios, tratados y artículos en forma de hojas. La demanda de esta literatura es muy grande. El año pasado distribuímos alrededor de 10,000 piezas de literatura religiosa entre los pacientes y familiares y amigos de éstos.

La Semilla da sus Frutos

El trabajo religioso que se realiza en el Hospital va regando la preciosa semilla de la Palabra de Dios que a través de toda la Isla ha dado sus frutos. Un pastor nos escribe que una familia entera ha sido ganada para Cristo como resultado de nuestro trabajo religioso en esta institución. Tenemos testimonios de muchos más acerca de los frutos de la semilla que hemos regado. Son muchos los pacientes que han hecho la decisión de seguir a Cristo, después de haber conocido el Evangelio por mediación de alguno de nuestros servicios religiosos. Ya la siembra continúa, dejando que El dé el crecimiento. Y todo sea para la gloria de Dios.

FONDO PRO CAPILLA

La necesidad de una Capilla en el Hospital es primordial en la obra de nuestra institución. Esta necesidad se ha destacado más en los últimos años, desde que el programa religioso se amplió con la designación del Director del Trabajo Religioso. La clase de Septiembre de 1944 de nuestra Escuela de Enfermeras, consciente de la necesidad de tener en el Hospital un sitio adecuado para la adoración, inició con un donativo de $65.00 un fondo pro Capilla.

La Sociedad de Alumnas Graduadas, en un gesto digno del espíritu que hizo posible esta institución, inició una campaña de un Fondo Pro Capilla. A continuación una nota de la Srta. Lydia Nazario, Presidenta de la Asociación:

Sociedad de Alumnas Graduadas

El Comité Pro Capilla de la Sociedad de Alumnas Graduadas de la Escuela de Enfermeras del Hospital Presbiteriano informó en la última asamblea anual haber recogido la cantidad de $226.00. Este dinero fué entregado al Dr. Hugh Evans de la Junta de Misiones Nacionales en un servicio especial del Esfuerzo Cristiano por la presidenta de la Alumnae Srta. Lydia Nazario.

A continuación publicamos la lista de las personas que mandaron su contribución: Rita Ortiz, Carmen Valencia, América Navas, Julia B. de Luján, Carmen Montes, Bienvenida Sanabria, Miriam Hernández, Luisa Mundo de Zamorano, Carmen Camacho de Marrero, Lydia Nazario, Martina R. de Meléndez, María Luisa Porrata, María Aurelia Lafuente, Ana María Rivera, María Josefa López, Benigna Rodríguez, Guillermina Rodríguez, Mrs. Duchessney, Juana Sanabria de Zayas, Lt. Margarita Vilaró, Aurelia González, Rosa A. González, Conchita Ríos, Herminia Lugo, Lt. Carmen Lozano, Elena Bonilla, Lucila Rodríguez, Matilde Rodríguez, Manuela Sánchez, Carmen O'Neill, Carmen Torres, Eloina Osorio de Rodríguez, Mrs. Orlandi, Ester Rivera, Milagros Colón, Mr. Picó, Dr. Juan Colón Bonet, Victoria Castro, Rosa M. Rivera, Angelina Pomales, Estella Olms, Irene Bravo, Josefina Cintrón, Miss Larrosa, Aida Collazo, Carmen Hence, Lydia López, Mrs. Flowers, Hermana de Lucila Rodríguez, Ana M. Carrasquillo, Gregoria Auffant, Santia Rodríguez, Carmen Nieves Seda, Elsa Zapata, Mrs. Santini, Emilia Barreras, Francisca Doval y Paquita Miranda de Mata.

Queremos dar las gracias a todos aquellos miembros que cooperan en nuestro esfuerzo por ayudar en todo lo posible al mejoramiento de nuestra Alma Mater.

La Campaña Continúa

El Fondo Pro Capilla sigue creciendo, y el entusiasmo en aumento. Ya algunas iglesias y sus ministros, varios amigos y miembros del Staff, al conocer de nuestro propósito, nos han ofrecido espontáneamente su ayuda para la feliz realización de este proyecto de tan elevada significación espiritual. La Sociedad de Esfuerzo Cristiano de nuestra Escuela de Enfermeras, ha nombrado un Comité que habrá de ayudar en la campaña para dotar a la Institución de una Capilla.

Damas Presbiterianas Ayudan

La Asociación de Damas del Presbiterio de Puerto Rico, reunida en Asamblea Anual durante los días 2 y 3 de este mes en la Iglesia de la Marina de Mayagüez, después de oir al Rdo. Angel Luis Seda acerca del Trabajo Religioso que se realiza en el Hospital, y la necesidad de que la institución tenga una capilla, acordó hacer su proyecto especial para este año el realizar una campaña entre sus sociedades locales para levantar un fondo dedicado para la capilla del Hospital. Agradecemos mucho este gesto en todo lo que él

(Sigue en la página 16, Col. 3.)

MISCELANEAS

ORDENACION AL SANTO MINISTERIO

El día 31 de marzo fué ordenado al Santo Ministerio, en la Iglesia Evangélica Unida de Quebrada Seca, el joven pastor Salvador Vélez. A las 4:00 P. M. se reunió el Concilio Examinador, presidido por el Dr. C. I. Mohler. El candidato fué sometido al

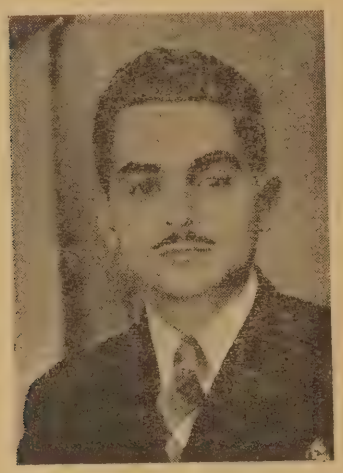

Rdo. Salvador Vélez.

examen de rigor y contestó todas las preguntas satisfactoriamente, siendo aprobada su ordenación por unanimidad.

A las 6:00 P. M. pasamos a la casa pastoral donde se nos ofreció una sabrosa comida.

A las 7:30 P. M. dió comienzo el servicio de ordenación, estando la parte devocional a cargo de la iglesia local. El coro, dirigido por la Sra. Vélez, interpretó dos bellos himnos.

El sermón de la ocasión estuvo a cargo del joven ministro Rdo. Serafín García, quien nos trajo un bello y elocuente mensaje. En ausencia del Rdo. Bibiloni, por enfermedad, el Dr. C. I. Mohler dió lectura al informe del Comité Examinador e hizo la presentación del candidato. La oración de ordenación la hizo el Rdo. Zech, y luego la imposición de manos por los ministros allí presentes.

El Dr. Mohler hizo entrega de la Biblia y el Rdo. M. E. Martínez hizo uso de la palabra para hacer los cargos al pastor y a la iglesia.

El Dr. Mohler hace público reconocimiento de la labor meritoria que está desempeñando la esposa del pastor. También la madre del nuevo ministro pasa al frente, y madre e hijo se confunden en un abrazo. Como prueba de cariño y reconocimiento a su pastor, dos hermanas ofrecen regalos, una a nombre de la iglesia y la otra en el suyo y de su esposo. Fueron éstos momentos muy emocionantes.

Para terminar se cantó la doxología "A Dios el Padre Celestial", y el nuevo ministro nos despidió con la bendición apostólica.

Fué ésta una gran fiesta espiritual y de verdadera camaradería cristiana. Allí saludamos a los siguientes hermanos: Dr. C. I. Mohler, Rdo. Harry E. Zech, Rdo. M. E. Martínez, Rdo. Manuel G. Mattos, Rdo. Plácido Vázquez, Srta. María Robles, Sra. Matilde de Vázquez, Sr. Luis Rosario Nieves y otros cuyos nombres lamentamos no recordar.

El templo estaba completamente lleno, teniendo gran parte del público que permanecer por los alrededores, todos en actitud reverente. Así de la manera más solemne, fué ordenado al santo ministerio nuestro buen amigo y hermano Salvador Vélez.

Que el Señor bendiga al Rdo. Vélez y que el éxito que ha tenido en la iglesia que pastorea sea sólo un preludio de grandes éxitos para la honra y gloria del Señor.

SOBRE LA CAMPAÑA DEL RDO. ROGELIO ARCHILLA EN PUERTO RICO

Durante el mes de febrero tuvimos en Puerto Rico la oportunidad de disfrutar del compañerismo del Rdo. Rogelio Archilla y de recibir inspiración por medio de su mensaje evangélico, ferviente y poderoso.

Encontrándose en Nueva York disfrutando de unas bien merecidas vacaciones, la Misión Latinoamericana, bajo cuyos auspicios ha estado trabajando en la obra misionera en Costa Rica, le ofreció la oportunidad de visitar a Puerto Rico y Cuba en misión fraternal y evangelística. Con tal motivo, y después de unos 17 años de ausencia, arribó a las playas de su nunca olvidada Borinquen en la tarde del día 2 de febrero. La Asociación de Graduados del Seminario Bíblico Latinoamericano de Costa Rica en Puerto Rico, bajo cuyos auspicios realizó su labor evangelística en la isla, fué a recibirle oficialmente al aeropuerto de Isla Grande y de allí le condujo a Orocovis.

Después de algunos días de descanso, inició el Rdo. Archilla su campaña en el templo bautista de la comunidad predicando con unción el mensaje del Evangelio por tres noches consecutivas. Al día siguiente, 7 de febrero, ocupó los micrófonos de la radio-emisora WIAC en San Juan, y por la noche se dirigió en un poderoso llamamiento a santidad y a servicio a la Conferencia Metodista reunida en asamblea anual en el templo Metodista de San Juan. Manatí, Ciales, Barceloneta y Arecibo siguieron en turno, dirigiéndose al público en esta última ciudad desde los micrófonos de la estación de radio local, instalados en la plaza pública. Pasó luego a Aguadilla y a Mayagüez, regresando entonces a Manatí para dirigirse a la Asamblea de Iglesias Discípulos de Cristo. Temprano en la mañana del 17 visitó los estudios de la radioemisora arecibeña para proclamar el mensaje evangélico, saliendo inmediatamente para hablar en la Escuela Bíblica de la Iglesia Presbiteriana Central de Aguadilla, y luego, por la noche, ocupar el púlpito de la Iglesia Presbiterana en Las Marías. Tocóle el turno a Yauco, y en la noche del 19 dictó una interesante conferencia en el templo de la Iglesia Evangélica Unida, ocupando el púlpito de la Iglesia Bautista local en la noche siguiente. La noche del 21 lo encontró ante un numeroso público en el templo Bautista de Playa de Ponce, y su mensaje fué una clara y enfática presentación de las verdades evangélicas y eternas.

El día 22, día de Washington, fué uno de intensa labor para nuestro querido hermano, pero lo fué también de triunfo, de victoria en y por Cristo. La Convención de Jóvenes del Sur de Puerto Rico se había dado cita en el templo de la Iglesia Evangélica Unida de la Calle Marina, en Ponce, y, previa invitación de la directiva del mencionado organismo, dictó el Rdo. Archilla una brillante conferencia sobre la Obra Evangélica en la América Latina. Fué tanto el interés y entusiasmo reinantes y tantas e importantes las preguntas y discusiones que se suscitaron, que a las 6:00 P. M. se hizo necesaria la suspensión del acto. Por la noche nos trasladamos a la Plaza Muñoz Rivera, donde ya habíamos levantado tribuna. Parecía que la tradicional fiesta anual de los Bomberos de Ponce iba a ibstaculizar la celebración de nuestro acto, pero gracias al elevado espíritu de coope-

ración manifestado por Don Pedro Schuck y al poder del Señor manifestado en su mensajero millares de almas pudieron escuchar el glorioso mensaje de salvación con verdadera atención e interés profundo. El coro de las Iglesias Evangélicas de Ponce prestó mayor lucidez al programa presentando el Evangelio cantado.

En la tarde del siguiente día, visitó nuestro evangelista los estudios de la emisora ponceña WPAB y una vez más su mensaje llegó hasta nosotros. A solicitud de los hermanos bautistas de Ponce, habló en la escuela bíblica de esa iglesia, trasladándose luego a Adjuntas donde tuvo a su cargo la presentación del mensaje de la noche.

El día 25 fué día de comunión con los graduados del Seminario de Costa Rica, día de oración, de orientación y además de despedida oficial. La iglesia de Adjuntas muy galantemente ofreció el banquete que había sido señalado para dicha ocasión, y todos tuvimos la oportunidad de expresar nuestra gratitud al amado maestro y compañero verdadero.

Ya en la noche del 26 se encontraba el Rdo. Archilla predicando nuevamente, esta vez en el templo de la Iglesia Bautista de Cayey. Caguas tuvo la oportunidad de escucharle en la noche siguiente desde el púlpito de la Iglesia Bautista local. El día 28 por al noche, y con motivo de la celebración de su aniversario, la Iglesia Bautista de San Juan tuvo el privilegio de recibirle para oir de sus labios el mensaje de ocasión.

Los primeros días del mes de marzo y últimos del Rdo. Archilla en Puerto Rico, contrario a sus planes y a los nuestros, fueron una continuación de los anteriores. La Academia Bautista y la Iglesia en Barranquitas, los Discípulos de Cristo en Ciales, Bayamón, Hato Tejas y Candelaria, y el Seminario Evangélico en Río Piedras tuvieron también la oportunidad de edificarse con su mensaje autorizado y poderoso. La misma noche cuando habría de salir en avión hacia Cuba, estaba sirviendo a su Señor en la Iglesia Discípulos de Cristo en la Calle Comerío de Bayamón.

Ardua fué la labor realizada en Puerto Rico por este gran siervo de Dios, pero sabemos que ha sido fructífera y estamos seguros que sus esfuerzos no han sido en vano. Su mensaje fué siempre bendecido por el "Señor de la mies", y hubo cosecha abundante en almas salvadas y en la edificación de los redimidos. Fué también el Rdo. Archilla, tanto en su persona como por su mensaje, motivo de inspiración para nosotros, siervos con él de un mismo Señor y compañeros de una misma milicia. A él, que siempre estuvo dispuesto a servir entre nosotros a la Causa bendita del Evangelio, y a la Misión y a los dirigentes de la obra que él representa y quienes hicieron posible su estada entre nosotros, queremos hacer llegar nuestra expresión de profunda gratitud por todas las bendiciones recibidas y por la obra realizada en nuestro medio. La Asociación de Graduados del Seminario Bíblico Latinoamericano de Costa Rica en Puerto Rico desea expresar su gratitud también a todas las denominaciones, instituciones (como el Congreso de la Juventud Evangélica de Puerto Rico, la Convención de Jóvenes del Sur, la Asociación Ministerial de Ponce, etc.) y personas que en alguna forma nos brindaron su concurso para el buen éxito de la campaña del Rdo. Rogelio Archilla en Puerto Rico.

Asoc. de Graduados del Seminario Bíblico Latinoamericano de Costa Rica en Puerto Rico.

Por **Roberto Navarro,** Vicepres.
Playa de Ponce, P. R.

CONVENCION
de Jóvenes Evangélicos del Sur de Puerto Rico

Desde bien temprano en la mañana entusiastas caravanas de jóvenes evangélicos del Sur de nuestra Isla desembocaron contentas y dispuestas en el amplio templo bautista del hospitalario pueblo de Coamo el 22 de marzo de 1946. Con el muy elocuente lema: Inspiración, Visión, Preparación y Servicio, dió principio la ya tradicional Convención de Jóvenes Evangélicos del Sur de Puerto Rico, convención que resultó en una poderosa demostración de fuerzas mozas del Evangelio y en un acto digno de recordación por las inolvidables experiencias cristianas vividas. Todo, a la verdad, fué hecho a la mayor honra y gloria de nuestro Señor Jesucristo.

Devocionales.—Fueron estos servicios breves y sustanciosos, los que tonificaron el ambiente espiritualmente de tal manera que siempre el espíritu de Cristo prevalecía por encima de toda diferencia parlamentaria. Las sociedades de Orocovis, Corral Viejo y Aguirre se distinguieron felizmente con sus inspiradas devociones, donde alternaban solemnes cánticos y meditaciones de profunda consideración.

Temas.—Con el interesante tema: "Hacia la Unión Federal de Iglesias Evangélicas de Puerto Rico", se abrieron las diversas discusiones de mesa redonda del día. Discutió y dirigió brillantemente este tema el reverendo Jorge Nehemías Cintrón. "Cómo Lograr Mayor éxito en Nuestras Sociedades de Jóvenes", fué el segundo tema de la reunión. Con gran acierto discutió la parte espiritual del mismo nuestro consagrado hermano Ramón Aponte. En lo económico dirigió con probada habilidad el Rdo. Milton Dávila. Las aportaciones en la discusión demostraron el creciente interés de la juventud evangélica por servicios y actividades que hagan realidad cada vez más vital el mensaje glorioso del divino Maestro.

Mitin.—Con un formidable acto de adoración y predicación en la plaza pública de la comunidad terminó la memorable reunión. Un vibrante coro de varones amenizó el hermoso acto. Dieron al pueblo poderosos mensajes los Rdos. Nehemías Cintrón y Gerardo López Rodríguez. Fué una noche de valiente exposición de los principios redentores de un Evangelio cada vez más triunfante en Puerto Rico.

Premios.—Tres bellos estandartes fueron donados por la Convención a las sociedades que más se distinguieran en actividades, en cooperación y en recorrer la distancia más larga para concurrir a la reunión. Correspondieron las primorosas distinciones en su orden a las sociedades de Coamo, Aguirre y Jayuya. Felicitamos efusivamente a estos esforzados grupos que tan gallardamente se distinguieron.

Directiva.—Para dirigir en el nuevo año los destinos de la Convención fué electa la siguiente oficialidad: Presidente, Antonio Rivera; vicepresidente, Juan Ortiz Bermejo; secretario-tesorero, Josué Castillo; cronista, Rdo. Gerardo López Rodríguez; director de "El Clarín", Rdo. José Vilar; organista, José A. Pacheco. Todos son jóvenes entusiastas e inteligentes que pueden repetir los ya numerosos triunfos de esta agresiva Convención. Por voluntad propia quedó fuera de la directiva el dinámico hermano Agapito Bonilla. Cedió su puesto de lucha dando así oportunidad a un nuevo y esforzado soldado de Cristo.

Sitio.—Guayama será el próximo lugar de reunión. Según dijera su pastor, Rdo. Apolinario Cruz Sánchez, Guayama está suspirando por la Convención. Hacia allá iremos, pues, en el nombre del Señor.

Recuento.—Cuadro de fuerza fué la Convención. Los números, el entusiasmo y los propósitos estamparon trazos de esperanza para un Puerto Rico mejor. Firmes y adelante, huestes mozas de la fe. El bien y el amor sean vuestras divisas. El Cielo, vuestro pabellón. Cristo: el gran Capitán.

Gerardo López Rodríguez.
Cronista.

MENSAJE A LAS DAMAS BAUTISTAS DE PUERTO RICO

Amadas hermanas:

Que la paz del Señor Jesucristo sea con todas y cada una de vosotras, con vuestros hogares y con vuestras Iglesias.

Hace tiempo ardía en deseos de dirigirme a Uds. para exhortarles en el Señor a cooperar en los acuerdos que fueron tomados por unanimidad en la Asamblea de Juncos acerca del Hogar del Anciano Evangélico. El Comité allí nombrado fué facultado por la Asamblea para llevar adelante planes que redunden en beneficio del proyecto. Espero que los Comités de Distrito, compuestos por hermanas consagradas, puedan organizar programas de campaña por la radio y en la prensa evangélica y profana, a fin de despertar el interés de todos los hermanos de todas las iglesias en este proyecto cristiano de ofrendar un albergue a nuestros ancianos cuando lleguen a la edad en que no puedan bastarse así mismos. Hermanas, orad como si todo dependiera de Dios, y trabajad como si todo dependiera de vosotras.

Ruego al Señor que obre en toda persona que lea estas líneas y se sienta con el ánimo presto a cooperar enviando su contribución por pequeña que sea a la Sra. Juanita Nieves, Delicias No. 3, Parada 18, Santurce, Puerto Rico, quien es la tesorera del Distrito Norte del Comité Pro-Hogar del Anciano Evangélico, y el Señor recompensará en bendiciones a los dadores alegres.

Hermanas, tengamos fe como la del centurión para que el Señor se maraville de ella y podamos ver en futuro cercano el Hogar de nuestros ancianos.

Deseamos agradecer públicamente la cooperación económica enviada por el hermano don Lorenzo Martínez por la suma de $500.00 a través de nuestra hermana Juanita Nieves. Esta cantidad, más la dada por las distintas Sociedades en la Asamblea de Juncos que alcanzó a cerca de $300, constituye el comienzo de esta bendita obra que esperamos se convierta en realidad. Ya nuestra Asamblea se acerca, y son los deseos de todas las damas bautistas de Puerto Rico de que ese fondo se haya multiplicado para esa fecha.

Sociedades hermanas, ¿qué estáis haciendo para este proyecto? Estoy segura que todas tenéis el más vivo interés en el asunto, y que estáis trabajando para lograr el propósito de la Asamblea de Juncos.

Que el Señor os bendiga y os dirija, son los deseos de vuestra hermana en el amor del Señor.

Aurelia de Quirós.

INSTITUTO DE MAESTROS DE ESCUELA BIBLICA

En la ciudad de Arecibo, durante los sábados correspondientes al mes de marzo, se celebró un Instituto de Educación Religiosa, cuya finalidad fué la preparación de maestros para la Escuela Bíblica.

En el ambiente inspirador y acogedor del compañerismo cristiano nos reunimos alrededor de cuarenta estudiantes y tres maestros, sirviéndonos de sede para las labores el templo y los anexos de la Iglesia Metodista de la mencionada ciudad.

Los cursos ofrecidos fueron los siguientes con los maestros mencionados a continuación:

Introducción a la Biblia, por el Rdo. Gildo Sánchez; Organización y Administración de la Escuela Bíblica, por el Rdo. Tomás Rico Soltero, y Conociendo al Alumno por el que escribe.

Los alumnos mostraron gran entusiasmo e interés, lo cual nos hace pensar en la necesidad de que estos institutos se celebren con más frecuencia para preparar a nuestros laicos que desean ayudarnos en la tarea de la enseñanza de los bellos principios de vida que nos ha dejado Nuestro Señor Jesucristo.

¿Cuándo tendremos el siguiente instituto? Esa es la pregunta que esperamos sea contestada en breve.

Samuel Corchado.

EL PRESBITERIO DE VENEZUELA SE ORGANIZA

Fué para mí un gran privilegio el estar presente en la organización del Presbiterio de Venezuela durante los días 22 y 23 de marzo, y ser recibido como miembro corresponsal de Puerto Rico. Cuando el primer domingo que estuve en Caracas el 3 de marzo visité la Iglesia del Redentor que pastorea el Rdo. Mendoza, la cual acababa de celebrar su cincuentenario, supe que el 22 de marzo se organizaría el presbiterio. Como creía que mi estadía en Caracas sería muy corta, no pensaba estar allí para esa fecha. El vapor que traía el equipaje se dilató tanto, que la desdicha de una espera angustiosa se convirtió en una bendición y un privilegio insustituíble de asistir a dicho acontecimiento.

Se abrió dicho Presbiterio con la Santa Cena el viernes por la noche. La iglesia del Redentor estaba llena de bote en bote. Después de un corto sermón histórico-profético por el Rdo. C. A. Phillips, participamos del Santo Sacramento. Fué este un acto de gran recogimiento espiritual y de gran devoción. Al otro día, sábado, y en la Iglesia de la Pastora, que dirige el Rdo. Antonio Picardo, después de un servicio devocional muy inspirador dirigido por el Rdo. J. R. Gosney, pastor de la Iglesia Americana de Caracas, y previo pase de lista, se aprobó el reglamento y se eligió la mesa directiva. Esta quedó constituída así: Presidente, Rdo. A. Picardo; Sec.-Tes., J. R. Gosney; Secretario de actas (escribano), Efraín Alvarado; Vocal, Juan Aular.

La devoción en los servicios, el alto espíritu de cordialidad, y la camaradería fraternal que reinaron en todos los actos, son motivo del mayor encomio para el nuevo cuerpo eclesiástico que se crea por orden de la Asamblea General de 1945.

Yo sabía que en Venezuela existía una buena obra, pero no creía que estuviera tan floreciente, tan activa, tan devota. Especialmente entre la juventud encontré un alto espíritu religioso y una cooperación excelentes. Los jóvenes tienen a cargo el programa de la radio los domingos a las 5:30 de la tarde, estación, Radio Tropical. Luego tienen su reunión de seis a siete de la noche con servicios muy inspiradores.

Que el Señor los bendiga y bendiga su obra en Venezuela.

Ismael Vélez.

BOLETIN (NEWS RELEASE)

El Seminario Bíblico Latinoamericano, de San José Costa Rica, nos avisa que ya está despachando los pedidos acumulados de los primeros manuales en castellano de la conocida serie de lecciones graduadas "Luz del Evangelio" para Escuela Dominical.

Desde que se resolvió la publicación en castellano de tan execelente material el interés y la demanda han venido creciendo. Han habido demoras debidas a huelgas, falta de vapores, etc., pero al fin todas han sido vencidas. Además de estar en manos de los distribuidores los manuales del primer trimestre, los del segundo trimestre están listos para su despacho y los del tercer trimestre en imprenta. La traducción va todavía más adelante, pues gran parte del material del segundo año ya está vertido al castellano.

Acerca de estas lecciones citamos este párrafo de una carta de la casa publicadora:

"La profesora de castellano de una gran escuela de Hollywood ha pedido 28 ejemplares del manual (Curso 2, libro 1) para sus alumnos principiantes en castellano. Dice que son lo mejor que ha encontrado, para ayudarles a comenzar a leer el idioma."

Para los Estados Unidos y Méjico son distribuidores The Gospel Light Press de 1443 N. Vine Street, Holly-

wood 28, California, y para el resto de la América Latina, el Seminario Bíblico Latinoamericano, Dpto. de Literatura, Aptdo. 901, San José, Costa Rica. El precio es de U. S. $0.12 para el manual de alumno, y $0.20 el del maestro.

CORO EVANGELICO DIO CONCIERTO

El Coro Interdenominacional auspiciado por el Seminario Evangélico y las Iglesias Evangélicas de Puerto Rico, presentó su tercer programa de música sagrada en la Escuela Superior Central de Santurce el Día de Ramos, 14 de abril, por la tarde. Un auditorio alrededor de 900 personas escucharon al coro y a otras personas que ayudaron al programa.

La Srta. Carmen Soto, soprano de la "Unión Church", cantó en manera excelente el "Padre Nuestro" por Braulio Dueño Colón y un **folk-song** "Were You There." Cuatro marinos de la Estación Aéreo Naval tocaron números por trompetas acompañados por piano.

Entre los números cantados por el coro había varias traducciones hechas por el Profesor Angel M. Mergal, del Seminario Evangélico, y otra por el Rdo. Domingo Marrero. La Sra. Winifred W. Williams dirigió el coro, y la acompañante fué la Sra. Margaret Z. Mergal.

El Coro Interdenominacional, que tiene ahora más de 50 voces de iglesias del distrito metropolitano, tendrá ensayos en los meses del otoño preparando un programa de música para el Día de Gracias.

DIA DEL PASTOR

En la noche del martes 12 del pasado mes de marzo, se reunió la Sociedad de Damas de la Iglesia Central de Mayagüez con el propósito de celebrar El Día del Pastor.

Alrededor de cien personas nos reunimos en la Capilla de la Iglesia. Tuvimos un devocional a cargo de la Presidenta de la Sociedad, la hermana Emily Dixon de Ruiz. El Supte. de Escuela Bíblica, el Sr. Ruiz, expuso el motivo de la reunión y congratuló a la Sociedad de Damas por la iniciativa que se había tomado en celebrar este día que desde hace cuatro años se viene celebrando con verdadero entusiasmo.

El Rdo. Ojeda consumió su turno, y en sus palabras le dió gracias a los allí reunidos por su demostración de sinceridad y amor cristiano.

Todas las organizaciones de la iglesia, así como también las clases bíblicas, estaban debidamente representadas, y por mediación de uno de sus representantes le fué ofrecido al Pastor un bonito regalo. Un bizcocho con sus correspondientes velitas también le fué ofrecido al Rdo. Ojeda, las cuales fueron apagadas por él, mientras se cantaba el "Happy Birthday to You."

Fué esta reunión un acto verdaderamente simpático, y se veía en el semblante del Rdo. Ojeda reflejarse la alegría y la satisfacción.

Terminamos con una oración por la hermana misionera, Srta. Isabel Vázquez.

Lolita Merle, Sec.

LAS NUEVAS DE RESURRECCION

Así se titula un cuaderno de música y letra que hemos recibido, escrito por el estimado hermano Luis P. Velázquez. La obra está inspirada en el tema de la Semana Santa, y se adapta admirablemente para una presentación religiosa.

El hermano L. P. Velázquez compone, publica y vende música religiosa, la cual tiene muy buena acogida en toda América. Su dirección es Box 68, Station F, New York 16, N. Y.

PRIMER CENTENARIO

Nuestro estimado colega "El Heraldo Evangélico" de Valparaíso, Chile, viene en su edición de diciembre 2, 1945, en traje de etiqueta. Conmemora el primer centenario de la Iglesia Presbiteriana en la república de Chile.

Nos unimos a los presbiterianos de Chile en esta hora de gratos recuerdos y de indiscutibles triunfos, deseándoles muchas felicidades y mayores victorias en los años que están por llegar.

EL CAMINO DE LA FELICIDAD

Por el Dr. J. F. Rodríguez.

Hemos recibido con atenta dedicatoria el libro cuyo título se anuncia arriba. Su lectura nos ha deleitado.

"El Camino de la Felicidad" se compone de una serie de conferencias dadas al público a través de la radio, lo que nos permite suponer que fueron oídas por miles de personas. Tratan de diversos asuntos, todos de rigurosa actualidad, tanto desde el punto de vista de la historia, como de la experiencia. En todas se descubre el tema cumbre de todas las épocas, "este Evangelio y este Crucificado."

Felicitamos al Rdo. Rodríguez por este hermoso libro, y a la vez las gracias por el ejemplar que tuvo la bondad de dedicarnos.

CAMINO DE VICTORIA

Libro de Sermones por el Rdo. Guillermo Cotto Thorner.

Este libro ha recibido una brillante y entusiasta acogida en toda América Latina. El autor, a fin de que todos puedan leerlo en Puerto Rico, ha rebajado el precio a 50 centavos el ejemplar.

Quedan muy pocos. Pida hoy mismo el suyo a "Puerto Rico Evangélico", Aptdo. 1707, Ponce, Puerto Rico.

Canje

Hemos recibido un número del periódico evangélico que lleva por nombre "Nuevas Evangélicas", que se publica en San José, Costa Rica, y es órgano de la Misión Centroamericana.

Damos las gracias por el envío, y dejamos establecido el canje.

NOTAS DE GUAYNABO

El día 17 de febrero de 1946 fué presentado en nuestro templo al Señor, por su queridísima madre, el niñito Juanchín Jr., hijo de los esposos Juan Suárez Jr. y Benita Alamo. Padres e hijo gozan de buen estado de salud, por lo que nos alegramos.

En una de nuestras Escuelas Bíblicas fué también presentado al Señor el bebé Félix Rubén Cruz, hijo de la Sra. Carmen O. de Cruz. A madre e hijo deseamos buena salud espiritual y material.

Ha llegado al hogar de nuestro pastor una preciosa niñita que promete mucho a sus padres y a su iglesia. Su nombre es Martita, y goza de buena salud. Rogamos al Todopoderoso envíe las más ricas bendiciones sobre el hogar de nuestro amado pastor, y en particular sobre su primogénita. Martita nació el día 27 de marzo en la Clínica Díaz García.

Nicolás Alamo.

CARTERAS ELEGANTES

Estas carteras están hechas de cuero legítimo y duradero. Por un lado tienen el nombre del dueño en iniciales; por el otro el símbolo de la Cruz y Corona. Adentro, las palabras "Puerto Rico para Cristo." Precio, $10.00. Los pedidos a Mr. Vicente Rangel, Bloomfield College and Seminary, Bloomfield, N. J.

NOTICIAS DE LAS IGLESIAS

CAMPO BAUTISTA

PONCE

Miramar

Nueva directiva de la escuela bíblica para 1946: Manuel Almodóvar, pastor encargado; José González, superintendente de la escuela bíblica; Miguel Torres, secretario. Maestros: María Quiñones, clase damas No. 1 y 2. Manuel Almodóvar, jóvenes y caballeros; José González, Srtas e intermedios; Consuelo Torres, primarios; Francisca Laó Torres, principiantes; Marina Medina, juveniles.

La Sociedad de Damas "Obreras del Maestro", eligió su nueva directiva, la que es como sigue: Francisca Lao Torres, presidenta; María Quiñones, vicepresidenta; Ana Maldonado, tesorera, (reelecta); Srta. Nidia Nely Torres, secretaria. Vocales: Evangelista Colón, Luisa González, María Santana, Lidia Calderón, Zoa Román Torres.

La sociedad de Damas "Obreras del Maestro" se siente hondamente conmovida, por la sensible pérdida de una de sus más entusiastas hermanas, quien en vida fué doña Petra Rodríguez. Al trazar estas cortas líneas, la sociedad eleva una plegaria al Todopoderoso, y para sus familiares nuestro pésame más sentido.

El primero de marzo dió principio nuestra campaña de evangelización, la cual se extenderá por tres meses y será en distintos hogares.

Nuestro décimo noveno aniversario dió comienzo el primero de abril, el cual terminó el día 7 del mismo, cuando cumplió nuestra iglesia 19 años.

Zoa Román Torres.

CAGUAS

Rdo. José L. Delgado.—Hemos tenido la grata sorpresa de contar entre los concurrentes a nuestra escuela bíblica del 17 de marzo a nuestro siempre muy querido hermano e hijo de esta iglesia Rdo. José L. Delgado. Nos regocijamos al verle tan mejorado de su dolencia.

Representantes a la Asamblea de San Lorenzo.—Los siguientes hermanos tuvieron el honor de representar a nuestra iglesia en la Convención Bautista celebrada en los días 14 a 17 de marzo: David Cruz López, Miguel Rivas, Natalio Cruz, Juan Báez, Cruz Rodríguez Baldoni, Inocencio Q. de Aguayo, Ruth Medina y Daniel Ramírez.

Conferencia.—El 22 de marzo fuímos obsequiados con una brillante conferencia alusiva al día por el conocido y distinguido intelectual Dr. Pablo L. Sosa. Aprendimos mucho.

Enfermos.—Las señoras Cayetana Colón, Vda. de Vallejo, de Cayey y Herminia Ortiz, de la Iglesia Metodista de Aibonito, se encuentran enfermas. Oramos por su salud.

Familias nuevas.—Hemos saludado con alegría a la familia de don Herminio González de la Iglesia Evangélica Unida de Yauco y la de don Luciano Méndez de la Iglesia Evangélica Unida de Yabucoa. Bienvenidos.

Rdo. Marcos Amalbert Santiago.—El domingo 17 de marzo, oímos con deleite la palabra de Dios traída a nosotros por este consagrado Siervo del Señor. Nos sentimos edificados.

Inocencia Quiñones de Aguayo.

DISCIPULOS DE CRISTO

MOROVIS

Secretario de Esfuerzo Cristiano.—El día 4 de enero de 1946 se reunió la Sociedad de Esfuerzo Cristiano y nombró la nueva directiva como sigue: Presidente, Francisco Quintero, Jr., vicepresidenta, Marta Rivera; secretaria, Noemí de Jesús; tesorero, Aquino Ayala; secretario corresponsal, Noemí de Jesús. Vocales: Ana Luisa Morales, Ramonita Beltrán.

Matrimonio.—El día 28 de diciembre de 1945 contrajeron matrimonio la hermana Ana Delia González y el joven Víctor M. Figueroa, ambos consagrados miembros de nuestra iglesia. Ofició en las ceremonias el Rdo. Esteban Hernández. Fué un acto sencillo y solemne.

Deseamos que el Señor bendiga la unión de estos dos jóvenes cristianos.

Enfermos.—Los siguientes hermanos se han visto obligados a guardar cama: Juana García, Milagros Berríos, Cecilia de Gracia, Blas Pagán, Ramona Pagán, Taní Otero Vda. de García, Silvano Pantoja y Rosa Torres.

Los presentamos al Señor para que los levante pronto mediante su ayuda misericordiosa.

Nacimientos.—El día 28 de diciembre la Sra. Rosalina Rivera, hermana de esta iglesia, obsequió a su esposo, Sr. Víctor Rosario, con una hermosa niña, la cual lleva por nombre Ruth Noemí. El Señor derrame muchas bendiciones sobre sus queridos padres, y al mismo tiempo la gracia de Dios se deje sentir en el infante.

El día 31 de diciembre de 1945 la Sra. Perseveranda Torres, también hermana de esta iglesia, obsequió a su esposo, el Sr. Florentino Rivera, con una hermosa niña, la cual le ha sido dado el nombre de Elba Nydia. Gratas bendiciones deseamos a los esposos Torres-Rivera.

Despedida a las hermanas Arce.—Con gran pesar hemos dado la despedida a nuestras queridas hermanas Carmen y Tranquilina Arce. Estas son adalides del Evangelio de Cristo. Carmen y Tranquilina embarcaron para Nueva York donde reside su familia. Esta Iglesia pierde una gran ayuda espiritual y material. Que Dios les bendiga donde quiera que estén.

Visitas.—El día 6 de marzo de 1946 tuvimos el placer de tener con nosotros al Rdo. Manuel Martínez Rechani, ex-pastor de la Iglesia Alianza Cristiana y Misionera en Puerto Rico, quien nos trajo un jugoso mensaje saturado del poder del Espíritu Santo.

Que Dios bendiga este hermano.

Voló al Cielo.—El día 13 de enero de 1946, después de haber pasado una larga y penosa enfermedad, pasó a dormir con el Señor la consagrada hermana doña Francisca Cruz, quien deja gratos recuerdos y ejemplos dignos en nuestra congregación.

Deseamos expresar nuestro pésame más sentido a su viudo, a sus hijos y a los familiares todos.

Noemí de Jesús.
Sec. Corresponsal.

BAYAMON

Calle Comerío.

El día 22 de marzo pasado nos reunimos los Caballeros Evangélicos de esta iglesia para tener un retiro que resultó ser uno de los mejores que hemos tenido. Estuvimos en fraternal camaradería los caballeros de casi todas nuestras iglesias.

El Rdo. Carmelo Alvarez Pérez nos trajo un elocuente mensaje saturado de optimismo para pelear la batalla del cristiano. "Cristo o caos", decía él, "debe ser nuestro convencimiento. Y todos los ciudadanos del mundo debemos de convencernos de esa gran verdad." Tomamos nota de todas las iglesias representadas, y exhortamos a las ausentes a que se alisten para la batalla.

Nuestro próximo retiro será el día 17 de julio, en la iglesia de Sábana Seca, donde esperamos ciento por

(Sigue en la página 16, Col. 3.)

BRISAS DEL CAMPO PRESBITERIANO

Rdo. Samuel J. Vélez Santiago, Redactor.
Apartado 201, Aguadilla.

SALUDOS

Al iniciar la redacción de esta página por encomienda de la Junta de Directores del "Puerto Rico Evangélico" y por nombramiento del Presbiterio de Puerto Rico, saludamos fraternalmente al pueblo lector evangélico, a los hermanos que junto al Director laboran en la preparación de esta revista, y a las Iglesias Presbiterianas de la isla, a cuyas órdenes estamos desde hoy para dar a conocer los métodos, objetivos y éxitos de la Obra del Señor para Su propia gloria y para estímulo de todos los que siembran en Su viña.

Rogamos a los pastores, consistorios y líderes que envíen todas sus informaciones a la dirección arriba indicada, y prometemos que recibirán toda nuestra atención y consideración sujeto, claro está, a la necesaria limitación de estas columnas.

Reunión del Presbiterio.

El acontecimiento más importante de todo este trimestre en nuestro campo, ha sido la octagésima reunión del Presbiterio de Puerto Rico efectuada en la Iglesia Presbiteriana de la Marina en Mayagüez del 2 al 4 de abril del corriente año. Es del sentir de todos los ministros y ancianos que ésta ha sido una de las reuniones más importantes del Presbiterio, tanto por la armonía y fraternidad que reinó en la misma, como por las evidencias de progreso y empuje que se dieron a conocer a través de los informes y las resoluciones aprobadas.

Fué electo moderador del Presbiterio para el nuevo año el Rdo. Enrique Rivera Vives, quien sucede así al Rdo. Ricardo Gutiérrez en tan honorable puesto. El Rdo. Diego Rico Soltero fué electo secretario de Actas. Fué confirmada la elección de los Rdos. Gutiérrez y Erasmo Seda y de los ancianos gobernantes Dr. Martínez y Sra. Josefa F. de Toro como delegados a la Asamblea General de la Iglesia en Estados Unidos.

La Iglesia Presbiteriana en la isla cuenta con 4710 miembros, y una matrícula en la Escuela Bíblica de 8,133. Un total de $45,277 fué recaudado durante el año 1945-46 divididos de la siguiente manera: $31,021 para gastos congregacionales, 10,830 en ofrendas especiales, $2438 para benevolencias y $988 para cuotas presbiteriales. Casi todas las iglesias aumentaron el sostén pastoral, y muchas de ellas tienen fondos especiales pro ampliación o reconstrucción del templo. Entre ellas se citaron la Iglesia Central Presbiteriana de Mayagüez, que en su noche de Aniversario recaudó una ofrenda montante a $1205; la de Santurce, que también recogió más de mil dólares para su reconstrucción; la de la Marina de Mayagüez, que ha de ser ampliada para acomodar los cientos y cientos de feligreses que llenan sus naves; las de Rincón, Aguadilla Central, Lajas, Higüey y otras que tienen fondos para aumentar su radio de acción.

Fueron aprobadas sendas resoluciones de reconocimiento a la labor educativa del Dr. Morris y el Profesor Leker en el Politécnico, y de felicitación al Rdo. Santiago Cabrera por su título recibido. Se guardó un minuto a la memoria de la lectora bíblica Srta. Isabel Sales de Aguadilla, que está con el Señor. Se trazaron planes para acelerar la marcha de la Iglesia Presbiteriana hacia el sostenimiento propio y hacia una mejor educación religiosa.

Los mensajes del Rdo. Gutiérrez y del Rdo. Rivera estuvieron cuajados de inspiración. Los coros de Mayagüez participaron en los servicios de la noche, que fueron concurridos y solemnes.

Dios estuvo en todo momento en nuestra reunión del Presbiterio.

Notas Varias.

Con gran éxito se celebró en Aguada un Instituto de Educación Religiosa dirigido por el Rdo. Bidot. Las Iglesias de Aguada, Rincón, Moca, Maleza y Montaña enviaron 49 delegados. Los Rdos. Cardona, Cassasús y Vélez, y la Sra. Bernart, fueron los maestros. Hubo gran animación y excelente espíritu. En la clausura predicó un poderoso mensaje el Dr. Archilla, y cantó el Coro de la Iglesia Presbiteriana del Higüey.

El 31 de mayo se celebrará en Aguadilla el Tercer Festival de Música Sagrada, bajo la dirección del Rdo. Luis A. Toro. Se espera la participación de casi todos los doce coros actualmente organizados en el Presbiterio con 264 cantores.

El Rdo. Toro impulsó en el Presbiterio la aprobación de una medida para seleccionar un himnario oficial de la Iglesia Presbiteriana, cosa que se hará definitivamente dentro de dos años. El Rdo. Toro ha preparado también una excelente constitución para coros, detalles de la cual daremos a conocer paulatinamente.

El Dr. Angel Archilla Cabrera se encuentra en Nueva York para tomar parte en una importante reunión del Comité que estudia el Hospital Presbiteriano. Camino a la metrópoli el Dr. Archilla asistió al Presbiterio de Cuba. Antes de regresar visitará a su hija Rosita, que reside en Nueva Inglaterra.

En el próximo número daremos a conocer las cuotas ofrecidas por las Iglesias para el Fondo de Restauración de la Iglesia Presbiteriana.

Asociación de Damas.

Simultáneamente con el Presbiterio se reunió la Asociación de Damas que en esta ocasión celebró su vigésimo aniversario. La directiva fué reelecta en pleno, volviendo a ocupar la presidencia la Sra. Josefa F. de Toro, quien representará a la Asociación en la reunión de las damas de Cuba y en la reunión nacional en Grand Rapids, Michigan.

Como parte de su programa de Aniversario la Asociación presentó un donativo de cien dólares a la Escuela Superior Presbiteriana que dirige el Rdo. Rico Soltero en Lajas, uno de sesenta a la Junta de Misiones Nacionales y otro igual a la Junta de Misiones Extranjeras de nuestra Iglesia, y un fondo de benevolencias para el Presbiterio.

La Asociación cuenta con 22 sociedades organizadas y un total de 465 miembros. Entre las actividades cumbres realizadas en el año, además de los donativos recogidos, se cuenta la publicación de un periódico de programas llamado "Luces Femeniles" y la celebración de diversas reuniones de acercamiento en los cuatro distritos de San Juan, Aguadilla, Mayagüez y San Germán.

BOQUERON

La Obra se ha extendido a los barrios de Las Palmas y El Corozo, donde las familias de don Venero Acosta, en el primero, y de don Severiano Padilla, en el segundo, han abierto puertas hospitalarias para la predicación del mensaje.

Del 10 al 17 de marzo se celebró una intensa campaña evangelística con la participación de los Rdos. Bidot, Gutiérrez, Felipe Toro, Seda, L. A. Toro, Diego y Ojeda. Nueva inspiración adquirió esta Iglesia con sus mensajes espirituales.

La campaña pro órgano empezó con un donativo de la Sra. Jacobina R. de Toro. Hay oportunidad para los que deseen responder a tan loable actividad.

Sr. Osvaldo Carlo, pastor.

ECOS DEL CAMPO EVANGELICO UNIDO
Israel Bracer, Redactor
Apartado 1825 — Ponce, Puerto Rico

SANTA ISABEL

En la última sesión de nuestra Junta Prudencial se tomaron los siguientes acuerdos:

1° Celebrar nuestra campaña de Primavera en la Cuaresma, culminando con los solemnes servicios de la Semana Santa en nuestro templo.

2° Hacer los siguientes nombramientos para el trabajo: Para Cortada y Hoyas, don Agustín Bermúdez; para la Escuela Bíblica de Los Indios, Eugenio Quiñones; para la Escuela Bíblica de Calambreña, Ruth Bermúdez, y para la Escuela Bíblica de Jauca, Mariano Rodríguez.

3° La Junta confirmó el nombramiento de Miriam Torres como Sup. de la Escuela Bíblica, y de Dalila Negrón como Presidenta de la Sociedad de Esfuerzo Cristiano. Para la nueva organización de nuestras finanzas, la Junta nombró al Prof. Rafael E. Cruz como tesorero.

El sábado 24 de marzo, por la noche, tuvimos un servicio en la nueva casa de los padres de la hermana Dalila Negrón. Era el propósito bendecir el nuevo hogar que estos hermanos han construido en la barriada San Felipe. Después del acto religioso, nuestra amada hermana Dalila obsequió a la concurrencia. Felicitamos a estos hermanos por la nueva morada que Dios les ha dado.

Durante varias semanas ha estado recluído en el Hospital Municipal, enfermo de algún cuidado, el amado hermano Braulio Suárez. Gracias a las atenciones del Dr. Vélez, el cuidado de las enfermeras, y sobre todo por nuestras oraciones a Dios, está bastante mejor, por lo cual nos regocijamos.

Una tragedia muy lamentable ha sucedido en el hogar de la apreciable familia Cruz, de esta comunidad. El buen amigo Serafín Cruz fué víctima de un accidente de automóvil, perdiendo la vida y efectuándose su sepelio, la tarde del domingo 31 de marzo. Nos unimos a todos sus familiares en tan sensible pérdida.

LAS PIEDRAS

Hacia el Norte.—Hace algunas semanas la hermana Antera Vda. de Suárez salió para los Estados Unidos acompañada de su hija la Srta. Ana Lidia Suárez. La hermana doña Teté, como coriñosamente la llamamos, era diaconisa de nuestra iglesia.

Hemos sentido profundamente la partida de estas buenas hermanas, y rogamos al Padre que El las conserve con el mismo espíritu de fidelidad a la causa del Maestro.

Nos es grato informar que el día 26 de marzo de 1946 nació el niñito Alvaro, hijo de los esposos Alvaro Morales y Arminda Betancourt de Morales. El recién nacido es nieto de la hermana doña Consuelo de Betancourt.

A Dios pedimos largos años de vida para el niñito Alvaro. Ojalá que su voz sea tan sonora como lo es la voz de sus padres, quienes se han distinguido en la disciplina del canto.

Fallecimiento.—Es con pena que consignamos el fallecimiento de don Gabriel Burgos, esposo de nuestra hermana doña Micaela O. de Burgos. El extinto aceptó a Cristo como su Señor 33 días antes de morir. Una tarde le leímos el Salmo 38, y fué tal la impresión que este pasaje causó en él, que al otro día, bien temprano, envió a uno de sus hijos para que le dijéramos donde se encontraba el pasaje leído el día antes. A su entierro concurrió una nutrida representación de todas las clases sociales del pueblo. Se celebraron servicios adecuados en la casa, en la iglesia y en el cementerio.

Suplicamos a nuestro Padre Dios derrame su consuelo sobre la hermana doña Micaela y sus hijos y demás familiares.

Ejercicios de Graduación.—En el mes de febrero nuestra hermana Srta. Esperanza Ares se graduó de enfermera en el Hospital Presbiteriano. Actualmente se halla trabajando en dicho hospital.

La felicitamos muy calurosamente en su triunfo y le deseamos largos años de servicio en tan noble tarea.

G. R. R.

FAJARDO

Con el Señor.—A principios del mes pasado se fueron a morar con el Señor las hermanas Isabel Pérez y Guadalupe Ruiz. Esta última nunca fué miembro de nuestra iglesia, pero aceptó al Señor como su Salvador en los postreros días de su vida. Rogamos a Dios que derrame su consuelo en el corazón de los deudos de las idas, y especialmente en nuestra hermana doña Paca Ruíz de Cirilo, hija de don Lupe y demás familiares de ambas.

Rdo. Rosario Nieves.—Hace cerca de tres meses está de nuevo con nosotros el Rdo. Luis R. Nieves. Grande fué nuestro regocijo por la vuelta de este estimado familiar y compañero que estaba en Hawaii como ayudante de un capellán. Nos ha predicado varias veces ya, siendo muy notables e interesantes sus sermones y experiencias habidas en aquel centro bélico. Nos place mucho desearle ricas bendiciones en el magisterio y en el ministerio en que está siempre muy activo y diligente.

Enfermos.—Un gran número de enfermos hay en esta iglesia. Entre ellos, la hermana Juanita R. Rivera, Gloria Rivera, niña quemada con una lámpara de gas, hija de los estimados esposos don Francisco e Isabel Rivera; don Max Mateo, la mamá de nuestra misionera, doña Estebanía Vda. de Robles; doña María M. de Vázquez, y otros más por los que oramos al Médico de amor a fin de que los sane y puedan volver a servirle. Igualmente deseamos a nuestras hermanas Juanita de Cruz, madre de Miss Atilana Cruz, operada en el Coombs Hospital, y Balbina S. de Feliciano, también operada en el Hospital de Distrito. Damos al buen Dios las gracias por haberlas sacado con bien de esos trances.

Licenciados.— Ultimamente llegaron y fueron licenciados los jóvenes Daniel de Jesús Jr., Luis Nieves Rosario, Pablo Otero, E. Pomales, Juan Cruz, José Hernández Rodríguez y Tomás Ortas a los que extendemos nuestros parabienes y les deseamos que sigan fieles a la Milicia Espiritual del Señor Jesús.

(Viene de la página 14.)

ciento de iglesias representadas. Nos visitó nuestro hermano Nicolás Briones Cruz, Presidente de la Asociación de Caballeros Evangélicos de Puerto Rico. El nos dijo que estos retiros deben hacerse contagiosos, y que ese contagio pase a todas las denominaciones. Damos las gracias a todos los hermanos que cooperaron para que nuestro retiro fuera un éxito.

Hemos añadido a nuestra iglesia de la Calle Comerío, otro campo de predicación que está resultando muy fértil. La lucha no es vana en el Señor.

Leonardo Torres.

(Viene de la página 9.)

significa para la obra de nuestra Iglesia. La Asociación de Damas Presbiterianas estableció un record en sus actividades del año pasado, y estamos seguros que las Sociedades locales responderán al acuerdo de la Asamblea Anual con relación al proyecto de la capilla.

ECOS DEL CAMPO METODISTA

Jorge N. Cintrón, Redactor.

Apartado 194 —— Playa de Ponce

MAUNABO—**Rdo. Pedro T. Méndez.**

El viernes 29 de marzo se constituyó la Fraternidad de Jóvenes Metodistas con la siguiente directiva: Presidenta, Srta. Nelly Carattini; vicepresidenta, Srta. Carmen Ortiz; secretaria, Srta. Rhode González; Srta. Aurora Ortiz, tesorera: vocal, el joven Wilfredo Martínez. Consejero, Rdo. P. T. Méndez. Un grupo de jóvenes colabora con esta nueva directiva.

Hacia Estados Unidos embarcaron las hermanas doña María García y su hija Esperanza, quienes nos han hecho mucha falta. Las esperamos pronto.

Publicamos en nuestra página el retrato del joven Pedro Méndez, cuyo padre lo es el compañero Rdo. Pedro T. Méndez, pastor de la Iglesia Metodista de Maunabo.

El joven Méndez nació en la isla de Culebra el 29 de noviembre de 1918. Como hijo de pastor metodista ha recorrido el itinerario donde ha servido su padre. Además con motivo de su ingreso en el Ejército de los Estados Unidos en 1940, estuvo en los campos europeos con el Regimiento 65 de Infantería en su condición de primer teniente.

Es casado con la señora Caridad Márquez de Méndez.

Saludamos al hermano Méndez en su retorno y felicitamos al compañero Méndez por tenerle de nuevo a su lado.

Rdo. Gerardo López.

Sr. Pedro Méndez.

PONCE— **Rdo. G. Richardson.**

Hemos tenido el placer de saludar a las hermanas Juanita Valentín de González y a su hija Leonor González de Rodríguez, quienes llegaron recientemente de Nueva York para visitar sus familiares. Grata estadía entre los suyos deseamos a tan buenas hermanas.

En estos días salió para Nueva York la hermana Josefina Martínez, quien por varias años fué maestra en la Escuela Dominical y secretaria de la Fraternidad de Jóvenes. Exito y ricas bendiciones deseamos a tan fiel hermana.

Esta iglesia ha sentido profundamente el fallecimiento de la hermana doña Cruz Ruiz de Martínez, ocurrida en Santurce el día 12 de abril. La familia Martínez Ruiz fué muy fiel a esta iglesia durante los años que vivió en esta ciudad. Nuestro más sentido pésame a esta familia cristiana y que el consuelo del Señor no les falte, es nuestra sincera oración.

PONCE PLAYA

Semana Santa.—Durante los días de esta semana tuvimos como predicadores visitantes a los Rdos. Jorge Richardson y Miguel Enrique Martínez. El lunes nos visitó la congregación metodista de Ponce. El viernes cooperaron con el pastor local el Rdo. J. Richardson y los laicos Sra. Julia Torres, y señores Julio Rodríguez, Angel Lahoz, José E. Díaz y Ramón Aponte en la predicación de las Siete Palabras. Por la noche nuestra congregación visitó la Iglesia Metodista de Ponce para escuchar al Rdo. Domingo Franceschi.

Nuevos Ministros Metodistas.

En la última Conferencia Anual de la Iglesia Metodista celebrada en el templo "Santísima Trinidad" en San Juan, el Obispo Doctor Carlos Wesley Flint, del Area de Washington, ordenó diáconos a los predicadores señores Gerardo López y Jorge N. Cintrón.

El Rdo. Gerardo López es natural de Comerío. Ha servido como pastor asociado de las Iglesias Metodistas de Ponce, Villapalmeras y Aguirre. Desde el mes de junio del año en curso pasará a ser el pastor de la Iglesia Metodista de Arroyo.

Es graduado de Bachiller en Humanidades de la Universidad de Puerto Rico y del Curso para Pastores de la Conferencia de la Iglesia Metodista.

El Rdo. Jorge N. Cintrón es natural de Arecibo y procede de la Iglesia Metodista de Guardarraya, Patillas. Ha servido como pastor asociado en las Iglesias Metodistas de Ponce, Guardarraya, Barrio Obrero y Villapalmeras. Actualmente es pastor de la Iglesia Metodista en Playa de Ponce.

Es graduado de Bachiller en Artes del Instituto Politécnico. Recientemente recibió su Diploma de Teología del Seminario Evangélico de Puerto Rico.

REGALE O VENDA UNA CAMPANA

La Iglesia Metodista de Patillas socilita se le regale o se le venda a precio módico una campana. Si usted quiere regalar o vender una campana usada o como usted quiera a esta progresista congregación, diríjase a:

Rdo. Pedro Félix Velázquez,
Patillas, P. R.

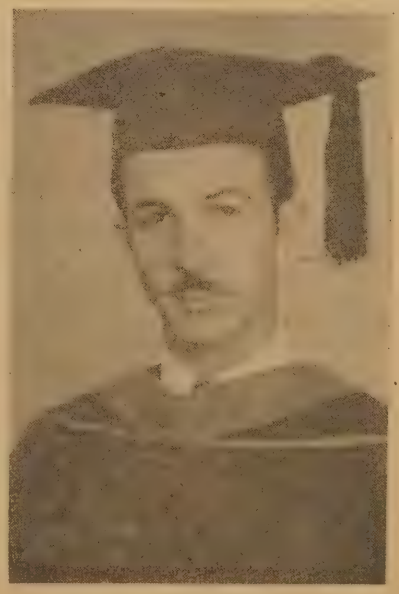

Rdo. Jorge N. Cintrón.

ESCUELA BIBLICA

A cargo del Rdo. José A. Luciano.

Tema para Mayo 5, 1946.

Tema: Dos Hermanos Aprenden a ser Tolerantes. Marcos 3:14-17; Lucas 9:49-56. 1ª Juan 4:7-8.

Lectura Devocional: Fil. 2:1-11.

Texto Aureo: "Y nosotros tenemos este mandamiento de El; que el que ama a Dios ame también a su hermano." 1ª Juan 4:21.

Lecturas corroborativas: Mateo 4: 18:22; Juan 9:35-41. 1ª Juan 4:7-21.

INTRODUCCION

Ayer como hoy la unidad cristiana tiene un gran enemigo: la intolerancia. Cada grupo denominacional se cree superior, único, y, por tanto, no puede ceder nada para limar las asperezas que impiden la unidad. Algunos dicen, queremos la unidad, vengan a nosotros. A veces acusamos a los católicos romanos como los únicos intolerantes, pero a la verdad que son muchos los grupos llamados cristianos que adolecen del mismo mal.

BOSQUEJO

I. La selección de los doce apóstoles. Marcos 3:14-17.

1. Misión de los apóstoles.

a. Predicar el evangelio. b. Echar fuera demonios. c. Sanar enfermos. d. Su misión era para el bien del alma y del cuerpo.

II. Falta del espíritu de Cristo. Lucas 9:49-56.

1. Actitud de los apóstoles hacia un grupo que hacía la obra de Cristo sin ser seguidores oficialmente del Maestro.

2. Reprensión de Jesús y enseñanza sobre tolerancia.

3. Jesús rechazado por los samaritanos.

4. Actitud intolerante de Juan y Santiago.

5. Enseñanza sobre tolerancia en este caso y revelación de la misión de Jesús.

II El verdadero espíritu de los Hijos de Dios. 1ª Juan 4:7-8.

1. Dios es amor y, por tanto, sus hijos deben practicar las reglas de amor.

2. Falta de amor es falta de conocimiento de Dios.

3. El amor a Dios se mide por el amor que tengamos a nuestros semejantes.

Lecciones Prácticas.

La lección nos pone sobre aviso contra:

1. El poder y el pecado del prejuicio.

2. Resultados fatales de una interpretación errónea de las Escrituras: "Señor, ¿quieres que mandemos que descienda fuego del cielo.....como hizo Elías?"

3. Los hermanos Juan y Santiago eran celosos, pero no de acuerdo con la sabiduría de Dios.

4. Como Cristo respondió a estos hermanos, así responde a todo intolerante.

Tema para las Sociedades de Jóvenes

Haciendo mi Vocación Cristiana. (Día de las Vocaciones.) Efe. 4:1-16.

Lección para Mayo 12, 1946.

Tema: Aprendiendo a Vivir Juntos. Mateo 18:15-17, 21, 22; Marcos 10: 35-37, 41-45.

Lectura Devocional: Rom. 12:3-18.

Texto Aureo: "En esto conocerán éstos que sois mis discípulos, si tuviéreis amor los unos con los otros." Juan 13:35.

Lecturas corroborativas: Marcos 3: 13-14; Lucas 22:24-30.

INTRODUCCION

Cristo escogió doce discípulos y los enseñó a vivir juntos y a servir á otros. Fué un pequeño grupo unido por una gran amistad. A través del mutuo amor y buenas relaciones podemos llevar al mundo al convencimiento del poder del Evangelio. Hoy más que nunca en la historia debemos aprender a vivir unidos hombres y mujeres, sin distinción de razas o nacionalidades, ya que a medida que pasan los años la ciencia nos une más, ya sea par la protección o para la destrucción. Hoy el mundo no es más que un vecindario grande, íntimamente relacionados unos con otros.

BOSQUEJO

I. Jesús nos enseña el arte de perdonar. Mateo 18:15-17.

1. Si perdonamos a nuestro ofensor ganamos un hermano.

2. Jesús ofrece la forma cómo restituir al que nos ofende y cómo tratar a los que se mantienen en actitud de no perdonar.

II. Pedro plantea el problema del perdón. Mateo 18:21-22.

1. Pedro y la doctrina judaica del perdón.

2. La doctrina de Cristo sobre el perdón.

3. El perdón es la mejor medicina para las heridas ocasionadas por las ofensas que recibimos.

III. El problema del egoísmo. Marcos 10:35-37. (vea Mateo 10:41-45) y Marcos 10:41-45.

1. Pretensión egoísta de Santiago y Juan.

2. Cristo les enseñó y nos enseña que el que quiera ser grande tiene que hacerse como el más pequeño, y que el que se ensalza será humillado y viceversa.

3. El egoísmo en vez de unir separa.

Lecciones Prácticas

El amor es el sello del discipulado. Las características de un verdadero discípulo son: 1. Creer en las palabras del Maestro. 2. Unión a la persona del Maestro. 3. Obediencia a los preceptos del Maestro. 4. Imitar el ejemplo del Maestro.

La imitación y la obediencia a Cristo se suman y el resultado es: Amor.

Tema para las Sociedades de Jóvenes

Haciendo mi Hogar Cristiano. Mateo 19:3-6; 2ª Timoteo 1:3-6.

(Viene de la página 19)

mio: Las treinta misas de San Gregorio. Tercer Premio: Un novenario de misas rezadas. Cuarto Premio: Honras solemnes de tres ministros. Varios Premios: Nueve premios de una misa rezada cada uno, componiendo todo un novenario de misas.

"Un Premio Especial: El día dos de noviembre, a las ocho a. m., se cantará una misa solemne por todas las almas que no hayan tenido premio. Nota: En la lista debe apuntarse el nombre del difunto y no el de la persona que tomó el número. Los nombres deben inscribirse con toda claridad. Las listas deberán entregarse antes del primero de noviembre. La rifa se hará en la Iglesia Catedral el día primero de noviembre a las cinco de la tarde."

Tal la nueva clase de simonía que practica la Iglesia Romana. Todo es a base de dinero. Tal el espíritu mercantilista que caracteriza a la Iglesia Romana. Dinero y más dinero, pero nunca se sacia. Desde la cuna hasta el sepulcro le sacan el dinero a los crédulos.

RINCON DEL DIRECTOR

LA CARTA PASTORAL DEL SEÑOR OBISPO DE PONCE

Con motivo de la llegada de la Cuaresma y de preparar a los feligreses para los días sagrados de Semana Santa, el señor Luis J. Willinger, obispo de la diócesis de Ponce, dió a la publicidad una Carta Pastoral en la cual enfoca el problema religioso con bastante realismo.

Es curioso notar que la Iglesia Romana tiene para todo dos versiones difíciles de armonizar. Cuando le conviene una cosa, la afirma; cuando no le conviene, la niega. Así, por ejemplo, donde ella es minoría, se muestra muy partidaria de la libertad y de la democracia; pero donde es mayoría y puede dominar en el gobierno, se guarda muy bien de hablar de estos valores y nos viene con el cuento mohoso de que sólo la verdad tiene derechos.

En Puerto Rico y demás países latinos, el Romanismo nos dice que es la religión del pueblo, que constituye una inmensa mayoría de la población total. Aceptamos esta afirmación en lo que vale porque, en el fondo, es una verdad aunque muy triste. Veamos ahora la religiosidad de esta "inmensa mayoría", lo que, de paso, va a indicarnos el fruto de la propaganda católica.

Al final del preámbulo de la Carta Pastoral del obispo Willinger, capítulo I y bajo el encabezamiento "Estado actual de la Fe Cristiana", se lee así: "La creencia religiosa del promedio de los hombres no es alentadora..... la mayor parte del pueblo no profesa ninguna....." Luego de indicar que la gente (católica) no sabe nada de los misterios de la religión, termina el párrafo de este modo: "En resumen, la gente se llama cristiana, pero en cuanto a aceptar a Cristo como el fundador de una religión de verdades de vida y leyes que le aseguran, la convicción parece estar lejos de su mente."

El señor obispo está hablando de su gente, y es de ésta que dice que "la creencia religiosa del **promedio** de los hombres no es alentadora", y que "la **mayor parte**" no tiene ninguna creencia. Es curioso notar que en esta mayoría católica de que se vanagloria el clero, hay **otra mayoría** de gente que no cree en nada, según propia confesión. Si de la **mayoría**, la MAYORIA no sirve, ¿en qué quedamos? ¿Dónde está la jactancia? ¿No es claro que el Catolicismo se reduce a una minoría, y hasta minoría dudosa, al sacar cuenta honrada y minuciosa? Al señor obispo Willinger se le ha escapado la verdad al estudiar honradamente el ancho panorama moral y espiritual de nuestro pueblo.

Por otro lado, si insistimos en lo de mayoría católica— y nosotros creemos que existe tal mayoría—la conclusión no puede ser más desastrosa. Esa "mayoría" sin fe, sin respeto al verdadero Cristianismo y sin nada, es el producto de la propaganda católica a través de los siglos, de modo que muy bien puede llamarse católico quien no cree en nada, se da tres palos y tiene concubina. Al insistir tanto la Iglesia Católica en la forma externa de la religión, al tratar de conformarse al espíritu del siglo por mor de alcanzar influencia y poder político, ha traicionado el fundamento moral del Cristianismo con las terribles y funestas consecuencias que le siguen.

Hay una marcada inconsecuencia entre la Carta Pastoral del señor Willinger y la política tradicionalista de la Iglesia Romana. Estas cosas que se llaman moral y virtud no tienen base ni ambiente en el Romanismo, precisamente porque esta iglesia nunca las ha anunciado como una filosofía fundamental de su vida y acción. La cosa importante para ella ha sido el lado político con todo el poder, el dinero y la gloria que el mismo implica, y sólo se ha ocupado del verdadero sentido de la piedad en último término, más bien como una salida para salvar las apariencias y mantener su autoridad sobre la conciencia.

Es tremendamente cierto lo que dice el señor Willinger: "Los hombres pueden hacer lo que les venga en gana, y luego toca a Dios el arreglar sus entuertos y fechorías." Una sola palabra hay aquí mal usada, y es la sagrada palabra "Dios." Es la **Iglesia**—la católica—, la que se ofrece para arreglar todas las cuentas de sus hijos extraviados y despacharlos para la vida coronada de gloria, después de haber pasado un tiempo en el purgatorio, que puede ser más o menos largo según el dinero de que se disponga.

La práctica de la Iglesia Católica está condenada de redondo en la historia y en la experiencia. No hay nada en el Romanismo que inspire a la virtud, a la pureza, al bien hacer. Ni el Papa, ni los cardenales, ni los obispos, ni los sacerdotes, salvo contadas excepciones, pueden hablar con verdadera autoridad cristiana al pueblo. Los hombres buenos, dentro del Romanismo, se ven cohibidos de ir al corazón del Evangelio, sencillamente porque la filosofía de la Iglesia, que no cambia ni con la bomba atómica, no se lo permite.

El dualismo en la Iglesia Romana, que se observa desde el más encopetado hasta esta **mayoría** sin fe dentro de la grey católica, es el fruto que se deriva de la misma constitución de la Iglesia, del modo cómo se ha formado y funciona normalmente. Lo único que podría salvar a la Iglesia Católica es que cayera sobre los terrenos del Vaticano una bomba atómica espiritual que pulverizara la iniquidad y el error de tantos siglos, para que se levantara, sobre sus cenizas, una nueva iglesia cuyo fundamento fueran Jesucristo y sus apóstoles. Entonces la actitud dual, en la vida y en el pensamiento, no podría existir más, porque ante Jesucristo no hay más que una sola actitud: la del arrepentimiento y regeneración.

Mientras esto no llegue—y lo vemos muy lejos—, la mayoría católica no será otra cosa que una MAYORIA de gente sin fe.

LO YA DICHO COMPROBADO

Sin comentarios, tomamos de "La Antorcha", de Managua, Nicaragua:

Gran Rifa de Misas—Mientras más se vive, más se ve. Es el siglo de las sorpresas. La Iglesia Romana siempre se adapta al ambiente del cual sabe sacar provecho. Ahora ha aparecido un nuevo método para aportar dinero a las ya llenas alcancías de los curas. Se trata de un papel que tiene impreso lo siguiente:

"Rifa de sufragios en favor de las almas del Purgatorio. Parroquia Catedral de Managua." Observaciones:

"Cada número de la rifa vale diez centavos. Primer Premio: Las treinta misas de San Gregorio. Segundo Pre-

(Pasa a la página 18, Col. 3.)

DE TODO UN POCO

EL ODIO Y EL AMOR

El odio llora; el amor sonríe.
El odio abate; el amor inspira.
El odio es triste; el amor sublime.
El odio irrita; el amor humilla.
El odio trae venganza; el amor trae prosperidad.
El odio rechaza; el amor atrae.
El odio siembra, levanta desengaños; el amor planta, cosecha bendición.
El odio aúlla como el lobo; el amor canta como las aves.
El odio es oscuro como la noche; el amor es claro como el día.
El odio es amargo como la hiel; el amor puro como el alma.
El odio es un mundo de tinieblas; el amor un altar sublime de oración.
El odio enardece; el amor domina.
El odio destruye; el amor edifica.
El odio es un río de lágrimas; El amor un cielo de felicidad.
El odio es un valle de mentiras y engaños; el amor un santuario de dicha y verdad.
El odio es terrenal; el amor es eternal.
El odio es del infierno; el amor del cielo.
Por eso la Biblia dice: "El que no ama, no conoce a Dios, porque Dios es amor."

Luis Colón Gordiany.

* * *

ALGO ACERCA DE LA RISA

Todavía existen personas para las cuales la risa no tiene importancia, y aún las hay para quienes es condenable por considerarla una manifestación de mala educación o de falta de cultura, y se sobresaltan cuando escuchan la carcajada optimista de un adulto o la risa límpidamente bella de un niño.

Pero la risa es factor indispensable para la buena salud, y no la podemos eliminar impunemente. El papel psíquico y fisiológico que juega es insubstituible. La risa es un fenómeno respiratorio, de tipo convulsivo, y estas convulsiones respiratorias corren por cuenta del diafragma. Cada vez que ese músculo se contrae, penetra aire en los pulmones y por este mecanismo entra tal cantidad de aire con la risa y sobre todo con la carcajada, que la gente moderna que no practica gimnasia respiratoria, bien haría en reír y carcajear con la misma regularidad con que suelen hacerse ejercicios de calistenia.

En una respiración normal se renuevan alrededor de 350cc. de aire de los pulmones, es decir, apenas una pequeña parte de los 5000cc. de la capacidad total, pero en una carcajada se renueva hasta siete veces la capacidad total. Lo mismo sucede con el llanto, nada más que en este caso se trata de emociones depresivas, es decir, contraproducentes para el espíritu.

La risa facilita la circulación sanguínea y, por consiguiente, el trabajo del corazón. Todas las vísceras del abdomen sufren una especie de masaje saludable cuando el individuo se ríe, sobre todo el hígado, que queda situado inmediatamente debajo del diafragma.

¿Qué mejor digestivo después de una comida abundante que un buen rato de expansión, eso que solemos llamar "una alegre sobremesa?"

Pocos tónicos hay tan eficaces como la risa. La risa "entona"; predispone para las acciones nobles y buenas; reconcilia a los hombres consigo mismos y con los demás. ¿Por qué no reir más a menudo? Los niños ríen sana y espontáneamente, por todo y con todo, pero a medida que se crece, desgraciadamente se va perdiendo la capacidad de reir.

Si es cierto que se ríe cuando se está contento, también es cierto que este contento se puede atraer por medio de la risa. "Todo es según el color con que se mira." Miremos pues la vida con alegría. Démosle a la risa el lugar que le corresponde, pues en la risa sana, en la risa fresca, se encierra todo lo que de bueno y saludable se alberga en nuestro espíritu.

* * *

LA GOTA DE AGUA

Salió del mar y se encontró en la nube.
Después, la nube se alejó en el viento.
Y por fin, al llover, la gota de agua
Se encontró en la raíz de un duraznero.

Otras gotas quedaron en las ramas
Y al verse tan arriba, se rieron
De la pobre gotita que en la tierra
Tan abajo y oscura, se había muerto.

Pero cuando en el árbol no quedaba
De las gotas brillantes ni el recuerdo,
La gota muerta no era muerta. ¡Era
Jugo en el jugo de un durazno nuevo!

José T. Tallón.

NUNCA SOMOS DEMASIADO VIEJOS

Se ha dicho que cuando un hombre llega a los sesenta años, sus mejores días ya han pasado. Esto tiende a quebrantar su energía o impedirle utilizar lo mejor que le queda, lo mejor que ha recibido durante años de experiencia y trabajo. La experiencia manifiesta que la más grande actividad del hombre queda en la década de sus sesenta a setenta años.

Una vez escogieron 400 nombres de los más eminentes del mundo. Eran estadistas, poetas, escritores, guerreros, etc. Fueron elegidos, y a la vez anunciadas sus magníficas obras y la edad de los autores cuando fueron hechas.

Se dieron cuenta que en la década entre los 60 y 70 años, el 35 porciento de las más grandes obras en el mundo fueron hechas. En tal investigación se descubrió que solamente el 1 por ciento de las más grandes obras fueron hechas antes de los 40 años.

¿Y cómo se aplica esto a la vida espiritual? Con el aumento de los años debe el creyente crecer en la gracia y el conocimiento de nuestro Señor. El Dr. W. F. Johnson, dice: "Refiriéndome a mi obra en el púlpito, la clase y la imprenta, los diez años de más utilidad fueron entre los setenta y los ochenta."

"The Dawn."

* * *

¡TODO TRABAJA!

Mira a tu alrededor: seres y cosas trabajan. El barco va de un puerto a otro; el faro ilumina durante la noche para guiar a los navegantes; los peces atraviesan el agua en busca de alimento; el río al correr por el cauce fecunda las márgenes, da de beber a los animales, recoge las aguas de los arroyos y lleva el caudal sobrante al mar; el árbol absorbe con sus raíces las sustancias necesarias para su sostén y desarrollo, respira por las hojas, forma con su sabia nuevas ramas, flores y frutos; el viento mueve molinos, seca la humedad excesiva de los campos, lleva semillas adonde puedan germinar, y desempeña mil tareas más.

¿Cómo podrías estar sin hacer o aprender algo, sin servir para nada, condenándote a ser menos que una piedra?

Constancio C. Vigil.

Año XXXV. Ponce, P. R., Mayo 10 de 1946. Núm. 21.

Cuadro clásico de todos los tiempos: el del amor familiar.

DE TODAS PARTES

OBSERVATORIO NEOYORQUINO

Por el Rdo. Guillermo Cotto-Thorner.

Al americano le gusta hacer cola. Hace días ví una línea de media milla de largo..... eran **hombres** y mujeres esperando su turno para comprar medias **nylon** de mujer. Aquí se hace fila para todo; para comprar carne, para entrar al teatro (las filas en Radio City se extienden a veces, en este frío infernal, por una y dos manzanas); para mirar por un roto en una pared y observar a un grupo de trabajadores poniendo los cimientos de una construcción, etc. Sólo basta que una persona se pare detrás de otra para que automáticamente se haga la cola..... sin saberse para qué. Actitud esta que nos habla de la paciencia del neoyorquino. Pero esta paciencia es cosa muy relativa. Hay mucha impaciencia y descortesía en esta urbe. Tome usted el **subway** (tren subterráneo) a las 5 de la tarde, y se encontrará usted de momento en un pánico. Usted no entrará en el tren; a usted lo dispararán como catapulta contra la multitud que ha abarrotado las entradas como sardinas en lata. Y allí hay gritos, imprecaciones, empujones, golpes, maldiciones, tortura. Nueva York es ciudad de contrastes.

Y hablando de colas, hay dos más que debemos apuntar. En Navidad vi una cola que daba la vuelta a una manzana de la ciudad. Eran **devotos** católicos haciendo turno para entrar en la catedral de San Patricio. Y bien que hicieran cola en el frío porque si no, se llevarían la insultada **padre** de los padres por no haber cumplido lo prescrito por la Iglesia. Y la otra cola es la de los obreros en huelga haciendo piquetes frente a la "Western Unión", la Compañía Telefónica, etc. Estas líneas representan un gesto voluntario del pueblo pidiendo justicia en un país donde a veces se habla mucho de democracia pero se practica poco tal ideología.

Aunque increíble, aparentemente, al americano le encanta la pompa, los embelecos y los guindalejos. Por eso Mrs. McPherson, predicando un mensaje pseudo-bíblico y usando artimañas teatrales, ha conseguido muchos seguidores..... y un gran capital. Y por eso también el Catolicismo se ha hecho muy popular dentro de ciertas esferas. El cuello virado, los capirotes almidonados, los rosarios colgando de las zayas, y la trapera de la curia están tomando la prominencia que gozaban en el medioevo.

Nueva etiqueta con que se designa a los no-reaccionarios: "comunista." Y esto, mis amigos, ustedes saben de donde viene. Si usted habla sobre los principios sociales de Jesús y los profetas, es llamado "comunista" (¡pobre Rauschembusch!); si usted ataca la política de colaboración del Vaticano con el fascismo, usted es intolerante y "rojo"; si usted protesta del monopolio periodístico anti-evangélico, usted es "agente de Moscú". La prensa más indecente en los Estados Unidos (según F. D. Roosevelt, etc.) es la prensa de William Randolph Hearst (él tiene dos diarios en esta ciudad). Esa prensa es la más pro católica en todo el continente..... y la más fascista y anti-protestante. Dime con quien andas, y te diré quien eres.....

Personales.—Saludamos al Rdo. Alfonso Lloreda y a su esposa doña Míriam Díaz de Lloreda que saldrán pronto de este país para dedicarse a la obra evangélica en la América del Sur. También el Rdo. Alfredo Cotto-Thorner saldrá dentro de breve para Costa Rica, donde enseñará teología sagrada en el Colegio Bíblico de San José.

PUERTO RICO EVANGELICO

Afiliado a la Asociación de Iglesias Evangélicas de Puerto Rico

Organo Oficial en Puerto Rico de las iglesias Bautistas, Discípulos de Cristo, Evangélica Unida de Puerto Rico, Metodista y Presbiteriana

Director y Administrador:

M. E. Martínez.

Editor: "Puerto Rico Evangélico, Inc."

Precio de suscripción. Pago Adelantado:

Dentro de la Unión Postal, $1.00 al año
En los demás países..... $1.50 al año

Entered as second-class matter July 10, 1912, at the office at Ponce, P. R., under the act of March 8, 1879. Acceptance for mailing at the special rate of postage provided for in section 1108. Act of October 8, 1917.

Toda la correspondencia será enviada a "Puerto Rico Evangélico," apartado 1707, Ponce, Puerto Rico.

POLITICA CRISTIANA

En Noruega, el Partido Cristiano del pueblo constituye el movimiento político más sorprendente de este siglo. El resurgimiento de la fe luterana y la aplicación de los principios cristianos a la política abre las más ricas esperanzas. Su jefe Erling Wikborg comentaba: "No somos de derecha ni de izquierda..... sólo deseamos poner en práctica la fraternidad humana..... nuestra plataforma es realmente la Biblia."

En Francia, el movimiento Republicano Popular determinará por su situación de equilibrio, la política de Francia. En política exterior busca la creación de un bloque occidental, y en política doméstica la fusión de todos los movimientos cristianos y el predominio de la moral cristiana.

Canje.

EL DEAN ROJO

"Si quieren pueden llamarme rojo", decía a sus críticos el Rdo. Dr. Hewlett Jhonson, Dean de Canterbury, y autor del famosísimo libro "El Poder Soviético." Su pasión fué siempre el estudio y comprensión del comunismo. Fué sostén incontrovertible de los leales españoles. En el día de la Victoria conferenció con Stalin, quien le dijo: "La religión no puede ser detenida por nada ni nadie..... es cuestión de conciencia y la conciencia es libre." A los 71 años es, a no dudarlo, el hombre que más ha hecho para llegar a una colaboración y comprensión de Rusia. **Canje.**

FOTOGRAFIA PERFECTA

Una revista científica nos dice que "se ha desarrollado una técnica fotográfica tan sensible que podría sacar el retrato de un espíritu, si hay tal cosa. El nuevo proceso usa luces relámpagos y exposiciones de menos de una millonésima de segundo; fotografía cosas invisibles como los menores detalles de las perturbaciones del aire, llegando hasta sacar la imagen de una onda de calor que se eleva de la palma de la mano." Por el momento, el proceso se ha usado mayormente para cosas relacionadas con la guerra.

* * *

Pensamiento

La intemperancia cambia en veneno mortal los alimentos destinados a la vida.—**La Bruyere.**

Puerto Rico Evangélico

QUINCENARIO DE RELIGION, EDUCACION Y SOCIOLOGIA

"He sido puesto para la defensa del Evangelio." Filipenses 1:17.

Año XXXV. Ponce, P. R., Mayo 10 de 1946 Número 21.

El Fundamento de la Educación Religiosa——

LA MADRE EN EL HOGAR

EDITORIAL

SI LA educación del niño comienza apenas ha sido concebido en el vientre de la madre y continúa sin interrupción a través de toda la vida del hijo hasta el momento que abandona el hogar y se expone al impacto de otras influencias, entonces es obvio que el hogar es fundamental en esto de educar cristianamente a los hijos.

No podemos echar con justicia esta responsabilidad a otras agencias para demandar de ellas lo que no ha hecho una madre descuidada y un hogar en bancarrota. El mandar los niños a la escuela para que aprendan las buenas maneras que no se practican en el hogar; el esperar que el maestro les enseñe honradez cuando en la casa se practica el robo; el exigir que en las horas de clase aprendan a tratar bien al semejante cuando en la familia campea la respuesta grosera y la palabra soez, es, de acuerdo con un refrán antiguo, pedirle peras al olmo.

Lo mismo podría decirse de la iglesia. Es verdad que la iglesia insiste constantemente en la virtud y la piedad en todas sus formas, pero la iglesia no tiene hoy día el poder de hacer milagros. Porque sólo un milagro podría cambiar a un muchacho de malas costumbres que pasa una hora a la semana en la iglesia y todo el resto del tiempo en su casa y en la calle. A la diferencia de tiempo que de por sí es un grave inconveniente, hay que añadir el triste hecho de que el pecado colectivo que todo lo invade apela al muchacho con fuerza de ambiente irresistible.

Se equivocan pues de por medio los que aseguran que el remedio de nuestros males consiste en conectar la escuela con la iglesia, haciendo obligatoria la asistencia del niño a ciertas clases de religión, que pueden ser más o menos eficaces, o más o menos absurdas. No es una asignatura más—a eso quedarían reducidas las clases de religión—lo que el niño necesita; no es el aprender a persignarse o a recitar de memoria los libros de la Biblia lo que conjuraría el mal; hay algo más hondo y fundamental que no es materia de escuela sino materia de vida, que sólo se pega mediante el ejercicio de la palabra cariñosa y de la acción noble y bondadosa.

Es verdad que la escuela y la iglesia ayudan y confirman esta educación superior del niño, si acaso están a la altura de su deber y de su noble misión, pero sin pasión de ninguna clase es el hogar, la familia y con énfasis **la madre** los que pueden modelar casi a voluntad la vida de los hijos.

El problema fundamental consiste en ir a la fuente para purificar las aguas; todos los efectos posteriores hay que buscarlos allí. De nada vale que el agricultor se mate preparando la tierra, seleccionando la semilla, limpiando el terreno de malas yerbas, si el agua que lo riega está cargada de sustancias nocivas a la vida de las plantas. Los frutos de la escuela y de la iglesia serán muy mezquinos, en el aspecto moral y espiritual, si no se tiene especial cuidado en mantener puro y lleno de amor y cariño ese sitio bajo el cielo como no hay otro.

Hay una falta grave hoy día en materia

de educación. Las jóvenes se educan para todo, hasta para competir con el hombre en tareas netamente varoniles, y se descuida tal vez lo más esencial que una mujer debe saber: el ser madre consciente. La ignorancia que hay en cuanto a la psicología, la biología, la higiene y ciencias similares que tanto tienen que ver con la maternidad, es casi general. Un conocimiento elemental, como el que actualmente se da en la alta escuela, no es lo que se necesita; es un curso especial de estos conocimientos aplicados directamente al hogar, que abarque todas las faces de la vida de familia. La madre debe saber cómo aplicar, de modo consciente y abnegado, todos estos conocimientos útiles.

Es claro que el cuidado físico del niño es una parte, pero no la más importante. El carácter de la madre, la manera cómo reacciona frente a los problemas del hogar y de la vida, la bondad y dulzura que ponga en sus palabras y acciones, el interés que tenga en los valores morales y espirituales, esto es lo que realmente cuenta a la larga en la buena educación del niño. Se puede criar al hijo físicamente perfecto y, no obstante, ser una aberración moral y espiritual. Se le puede educar en todas las artes y ciencias que se enseñan hoy día en nuestras escuelas y colegios y ser, con todo ese conocimiento, un paria, un infeliz o un elemento de poder peligroso para el orden social.

Fácil es notar, por lo que ya se ha dicho, que la madre necesita algo más que un curso en maternidad; necesita un curso que la capacite a desarrollar rectamente la parte espiritual y moral del hijo. El hijo no es un pedazo de barro o siquiera un irracional en las manos de la madre que pueda descuidarse sin peores consecuencias; es una vida en embrión con un destino trascendente que cumplir, y en esta tarea de desarrollo adecuado tiene la madre que saber habérselas con una vida que está sujeta a distintas reacciones para bien o para mal.

Es aquí donde la educación religiosa tiene un valor inapreciable. Notamos, de paso, que esta educación principia con la madre y con el hogar, y que de ambos pasa insensiblemente al hijo a través del largo proceso de la crianza. No es nada impuesto, nada obligado, sino un a manera de ambiente que todo lo satura y que se hace respirable como el mismo aire que llena nuestros pulmones. Esta vida religiosa, mejor llamada vida cristiana, para que surta el efecto deseable, tiene que desarrollarse como una norma de vida constante, tan natural como el sol que sale y la lluvia que cae sobre la tierra. El hijo que crezca en tal ambiente recibirá la mejor educación religiosa, y sin saber siquiera que recibe tal educación.

Pero volvemos al tema de la madre. Esta clase de hogar tiene que emular al de Betania, en los días del Evangelio,—un hogar donde Cristo tenga un lugar prominente. La madre debe ser, no solamente la Marta que atiende con esmero a los quehaceres domésticos, sino la María que dejándolo todo por unos momentos se sienta para escuchar la palabra del Señor. ¡Gloriosa combinación de trabajo y devoción que hace del hogar un centro de actividad y un altar familiar!

Este es el fundamento—el hogar cristiano y la madre cristiana—de todo orden social correcto. Con esta madre que conoce sus deberes para con sus hijos pueden y deben cooperar la iglesia y la escuela, y es solamente en estas condiciones dadas que tal cooperación resulta eficaz. La escuela y la iglesia no tienen que realizar ningún milagro, como hoy día se espera; el milagro lo ha realizado ya la madre con su amor y su piedad. Aquellas instituciones lo que hacen simplemente es colaborar en la construcción de un edificio cuyos cimientos ya han sido echados. Y será una colaboración, armoniosa y eficaz.

No pretendamos educar a nuestros hijos olvidando el fundamento: el hogar y la madre. Aquí se pone la base de una sociedad nueva, de un nuevo orden. Esforcémonos por tener madres cristianas y madres preparadas para la más alta misión en la tierra: la maternidad.

PARA EL PROXIMO NUMERO

"Cena de Cardenales", por el fecundo escritor Mariano Picón Salas, artículo que vió la luz en la revista "Sábado", de Bogotá, Colombia. Un magistral escrito que toca a fondo un hecho de actualidad.

"Un Viaje en avión sobre los Himalayas", por el joven militar Rubén López, de Ponce, P. R., hoy de regreso en su amada patria. Interesante viaje sobre el techo del mundo, lleno de peligros y emociones.

No deje de leer nuestro próximo número.

UNA MADRE

Historia real que conmueve el alma.

En su libro "Lo eterno en lo temporal", el pastor Ruppert relata la siguiente historia de una madre cristiana:

Con la señora Rode, viuda de un quintero, hablé no hace mucho con respecto a su hijo que a la sazón estudiaba en el seminario, preparándose para el ministerio evangélico.

—Seguramente, señora, para usted habrá sido un gran sacrificio educar a su hijo y subvencionar sus estudios siendo viuda.

—Oh, repuso ella,—no tanto como usted cree. Mire, sólo el pensar que mis sacrificios no serían inútiles, me llenaba de fuerzas nuevas. La pesada canasta, llena de hortalizas de mi huerta, que diariamente llevo a cuestas al mercado, se convierte en "dulce carga" para mí cada vez que pienso en mi hijo, para cuyo bien redundan todos mis sacrificios. Mi hijo cuando aún era niño, tenía el deseo de llegar a ser pastor. "¿Por qué?", preguntéle repetidas veces. Y el me contestaba siempre: "para aprender a orar..... y a orar así como tú, mamá, lo sabes; y después trataré que otros aprendan lo mismo de mí."

Unos meses después de esta conversación, habida entre la abnegada madre y yo, el hijo llegó de visita. Y a la primera entrevista que tuve con él, me di cuenta que algo apenaba el corazón del joven. De acuerdo a su propia solicitud, la Misión Foránea le había designado misionero para el Afganistán (Emirato del centro de Asia.)

—Pero no sé,—me dijo,—de qué modo podría decírselo a mi madrecita para evitarle el gran dolor que mi partida le pudiera causar.

Le animé con las siguientes palabras:

—Una madre todo lo comprende.

Y en un momento de mucha calma, el hijo reveló a su madre con ternura lo que Dios había puesto en su corazón: que quería ir a lejanas tierras para enseñar a aquella gente a orar al Dios verdadero.

Después de un prolongado silencio, la sufrida madre, algo turbada, le interrogó coz voz trémula y grave:

—Hijo, ¿no pensaste en tu madre al proyectar semejante empresa?

—¡Ciertamente pensé en ti, madre!

Durante varios minutos estuvo sentada en completo silencio. Ella luchaba consigo misma; algo más pesado que la canasta de hortalizas la abrumaba. Finalmente se retiró a su pieza, y, después de haberse fortalecido en la oración, volvió con ánimo sereno y pasos tranquilos adonde su hijo la guardaba.

—Hijo mío,—dijo,—si has examinado tu corazón y si estás seguro que Dios quiere enviarte a los países paganos, vete entonces en la paz del Señor.

Días después despidéronse para siempre madre e hijo. Transcurridos que hubieron unos meses, llegó la primera carta del hijo desde aquel lejano país del Afganistán. Siguió luego una larga pausa de silencio, y no se supo más del hijo. La madre encanecía de tanto pensar y preocuparse por el hijo, esperando cartas suyas.

Meses después recibí, (dice el pastor Ruppert) de parte de la Junta de Misiones, una carta en que se me decía que el joven misionero Rode durante una cabalgata nocturna había sido asesinado por los mahometanos. A mí me tocaba la triste misión de llevar esta infausta noticia a la pobre y enferma viuda. ¡Qué camino penoso para mí!

Pálido y envuelto en silencio entré en su pieza, donde la enferma me observaba con ojos extáticos.

—Ya no vive más mi hijo,—murmuraban sus labios.

—Sí, él es muerto—asentí yo tristemente con la cabeza. —Se fué para estar con su Señor.

Ella juntó sus arrugadas manos y oró en silencio.

Las sombras de la noche se mezclaban con la escasa luz del día que empezaba a morir en el poniente. Un santo silencio llenaba aquel recinto de arrobadora paz.

Yo había puesto mis manos sobre las de la anciana. Y vi que una plácida calma se extendía sobre el rostro de la enferma; el Señor había venido a llevarla al hogar eterno donde su hijo la esperaba.

Trad. por **María de Ihlow.**

La Influencia de la Madre Cristiana en el Hogar

Por Margarita Carrero.

¿A qué compararíamos la influencia de la madre, de la madre buena, de la madre cristiana, en el hogar? La influencia de una madre piadosa en el hogar es semejante a la influencia del sol en la tierra, hogar del hombre. El sol, astro maravilloso, manifestación sensible del perfecto amor de Dios hacia la Creación, obra de sus manos; la madre, ser maravilloso, manifestación tiernísima del amor de la mujer hacia aquellos seres que Dios le ha dado y que ella ha llevado en su propio seno.

Como el sol da calor, y luz, y alegría, y vida, a buenos y a malos, así la madre es todo para sus hijos, buenos o malos. Cuando éstos son pequeños hallan en los pechos de la madre alimento; en sus brazos, protección y abrigo; en sus labios, dulzuras y ternezas; en sus ojos, paz y sosiego. Cuando son jóvenes, la madre cristiana es para sus hijos consejo, oración, lágrimas, voz y acción que señalan constantemente la ruta del deber, y del honor, y de la fe. Cuando los hijos son hombres y empieza para ellos la lucha austera por la vida, entonces la madre cristiana, viva o muerta, es para los hijos buenos la más santa inspiración para vivir una vida útil, digna, virtuosa, con todas las virtudes del hombre cristiano.

Con razón hay lágrimas, y luto en los corazones buenos cuando en un hogar falta la madre. ¡Imaginémonos un mundo sin sol! Así queda a obscuras, y frío, y triste, y como muerto, un hogar sin una madre cristiana. Los niños parecen como pajarillos abandonados en el nido; los mayores sienten que les falta ya un asilo donde ampararse contra las tempestades de la vida; los adultos, avezados a las tormentas, confiados en sí mismos, responsables de sus propias vidas y de las de otros a su custodia, bajan la frente resignados, sabiendo que la luz del faro más amado se ha extinguido. Y levantan otro faro en su corazón: el recuerdo de la madre cristiana, que mientras vivan, será luz inextinguible en su existencia. Pero ¿qué de los pequeñuelos y los adolescentes? Después de Dios, la dulce religión de la madre cristiana y la caridad de los santos guiarán sus pasos y velarán sobre ellos.

Nada hay que ejerza tanta influencia saludable en el niño como un hogar consagrado al Señor.

¿Que hay hijos malos? Sí, y no son pocos, por desgracia. Al substraerse de la influencia maternal son como necios que se escondieran del sol. ¿Dónde, lejos de la madre buena, siempre buena, perfectamente buena en su amor puro y grande, hallarán los hijos ingratos paz, alegría, inspiración y luz, sanas, reales, incambiables, inmarcesibles? ¡Oh, el mundo ofrece tanto a los hijos pródigos! Pero al fin no da sino desengaños y remordimientos. Las tentaciones son fuegos fatuos. La putrefacción tiene también sus luces ligeras y fugitivas. La madre cristiana es faro, es sol.

Si sabemos que un niño, que un joven, que un adulto, es un hijo bueno, ya sabemos que ese niño es la promesa de un joven bueno, y ese joven la promesa de un hombre bueno, y ese hombre la realidad de un hombre completo: buen esposo, buen padre, buen miembro de la Iglesia, buen ciudadano.

No es la ocasión ahora para hablar de la in-

fluencia del padre cristiano en el hogar; pero queremos decir aquí que, siendo el padre ejemplo vivo de las virtudes varoniles, su influencia sobre los hijos es de valor inestimable. Mientras la madre con su ternura habla al corazón intensamente, el padre con su ejemplo gana la mente y la voluntad de sus hijos.

Hay una publicación dominical, "El Amigo Primario", dedicada a niños de 6 a 8 años de edad, editada por el Prof. Gonzalo Báez Camargo e impresa y distribuída por la Casa Metodista de Publicaciones. No puede haber nada mejor para los niños: magnífica impresión y grabados bonitos, buen papel y una lectura sumamente atractiva para los pequeños. Millones de este folletito debieran circular en México. ¡Hace tanta falta una distribución profusa de literatura cristiana en nuestro país! En el número 28 del volumen III, tomados de la Santa Biblia, están estos textos, y se dice a los niños que los lean a sus mamás:

"Levantóse aún de noche, y dió comida a su familia."

"Aplicó sus manos al huso, y sus manos tomaron la rueca."

"Considera los caminos de su casa, y no come el pan de balde."

¡Sencillo y tierno cuadro de la madre, de la dulce madre, no pensando en ella sino en sus hijos; trabajando en el hogar, haciendo con sus propias y benditas manos el pan y la ropa para los suyos! Hoy las cosas han cambiado, y la madre, en las ciudades modernas, ni hace el pan con sus manos ni hila a la rueca. Pero allí está la estufa o el brasero para hacer la comida, la máquina para coser, el zurcir interminable, el cuidado de la salud y aseo de los niños, y mil obligaciones más, de todos los días, que la madre cumple gozosa, materialmente dándose a sí misma por los suyos. Y aun en nuestros días, en pueblitos y rancherías, hemos visto a humildes mujeres cristianas hincadas al comal y al metate, tejiendo la ropa, cultivando las legumbres y haciendo la comida diaria; y todavía se dan tiempo para barrer la iglesita, leer la Biblia y hablar a otros de Cristo.

Dios ha hecho muchas cosas buenas para nosotros; pero lo más bueno que nos ha dado, después de aquel don inefable, es una madre cristiana.

Niños, obedeced a vuestra madre; jóvenes, venerad a vuestra madre; hombres, besad a vuestra madre.

"Antorcha Misionera", México.

HABLA EL PASTOR NIEMOELLER

El pastor Niemoeller habló a sus feligreses sobre las ruinas de su iglesia en Nuremberga. Dijo que el asesinato de los seis millones de judíos por los alemanes, representa uno de los más grandes crímenes de la historia. Manifestó que el Gobierno americano había dado permiso a su esposa para visitar el campo de concentración de Dechau, y que al leer la lista de los miles de personas incineradas se desmayó. Aseguró que, aunque él podía probar su coartada por haber sido encerrado en un campamento, como alemán se siente culpable. Cree que lo único que puede hacer el pueblo alemán es pedir perdón a los que saben perdonar.

B. B. C., Londres.

Plegaria de una Madre por los Hijos Ausentes

¡Oh, Señor! Padre Celestial omnipotente, sé por mis hijos doquier estén, háblales durante sus horas de vigilia e infúndeles valor cuantas veces se encaren al cruel enemigo. Llévales mis recuerdos hasta su corazón. Manténlos siempre inspirados por la fe en Cristo a través de los prolongados días hacia una victoria llena de esperanzas. A cualquiera parte donde les lleve el deber, sostén en alto su espíritu y su fe. Hazlos amigos fieles. Aliméntalos con el cariño que les dí en el momento en que vieron la luz del mundo, y colma el hambre de su alma con mis recuerdos y oraciones. Señor, ellos son mis amados tesoros. Cúidalos, dales la salud y las energías necesarias para combatir hasta el fin. Bajo el calor de mi hogar los cuidé mucho, ahora cúidamelos y protégemelos, Señor; en su cabaña bajo las estrellas. Ungelos con la misma sonrisa de amor y cariño que siempre supe darles. Haz que tengan fe en sus propósitos nobles; no los desampares para que crean en Ti, en su patria y en su madrecita que no los olvida.

Zoa Román de Torres.

Mis Experiencias como Ministro en el Ejército

Por el Rdo. Oscar Rodríguez.

(Continuación)

Durante todo el año 1943, nuestra unidad sirvió en Panamá realizando delicadas misiones de seguridad a lo largo del Canal. Estaba nuestro personal tan distribuído, que resultaba difícil poder mantener contacto con todos los hombres. Para poder visitar los distintos puestos donde prestaban servicio nuestros muchachos, era necesario un itinerario agotador que exigía muchas horas de viaje por regiones difíciles de penetrar. Hubo día de visitar más de una docena de puestos, y en cada uno de éstos encontraba grupos de soldados que esperaban la visita de su capellán para la celebración de un servicio religioso; para tratar con él algún problema colectivo que merecía ser traído a la consideración de los oficiales superiores; algunos hombres tenían necesidad de consultar algún caso personal que estaba preocupando sus mentes, ya de índole estrictamente personal o ya algún problema de familia que merecía ser atendido por vía de la Cruz Roja o por otros medios al alcance del capellán. Todas estas visitas producían en mí gran satisfacción, porque siempre fuí objeto de la más delicada cortesía y atención de los oficiales y sargentos encargados de estos destacamentos. Gratas fueron las horas así disfrutodas en las más remotas posiciones junto a mis muchachos, que cada día venían a ser más parte de mi propia vida. Con ellos aprendí a vivir la vida de sacrificio y abnegación que era la norma de vida que estos valerosos boricuas experimentaban a diario.

Mi vehículo siempre estaba cargado de literatura para distribución a los soldados que interesaban algo para leer. Además de la Biblia y el Nuevo Testamento, de los cuales tuve la satisfacción de regalar miles a mis soldados, siempre tenía tratados, magazines en español e inglés, libros religiosos y otra lectura constructiva que era leída con interés a juzgar por la demanda de libros que nos llegaba de todos los destacamentos. En este sentido tenemos que advertir la gratitud que debo a la Sociedad Bíblica Americana, oficina de Nueva York, por la generosa asistencia que me prestó en todo tiempo. Fueron miles las Biblias en español que recibí para distribución gratis, las cuales eran solicitadas con marcado entusiasmo aún por aquellos que no eran identificados con el grupo de evangélicos. Podemos decir, sin temor a equivocarnos, que no hubo un soldado en mi unidad que no recibiera copia del Evangelio. Bien recuerdo un día domingo que mi oficina fué visitada por un número considerable de hombres quienes venían a buscar copia de la Biblia. Al inquirir la razón por la cual tantos hombres habían venido a solicitar copia de las Sagradas Escrituras, descubrí que el capellán católico había anunciado el hecho de que yo tenía Biblias para distribución y él aconsejaba a quien deseara una copia que pasara a buscarla.

También debo mencionar las siguientes empresas por su asistencia al suplirme material de lectura para los hombres: "Puerto Rico Evangélico", de quien recibíamos un magnífico regalo de cien o más números del periódico para colocarlos en los salones de lectura y en las barracas. "Moody Bible Institute", por su valiosa cooperación supliéndonos centenares de copias de **El Camino Hacia Dios y Todo de Gracia** y otras muchas publicaciones. A la casa de Publicaciones Metodista somos deudores por su fineza al enviarnos regularmente ciento cincuenta copias de El Aposento Alto, librito éste que vino a ser segundo después de la Biblia en el aprecio de los soldados. Cuando se acercaba la fecha para el nuevo ejemplar llegar a nuestras manos, los soldados solicitaban que se les tuviera presente. Era algo útil y solicitado por todos. También la Casa Bautista de Publicaciones de Filadelfia nos ayudó enviándonos regularmente centenares de copias de **The Secret Place,** "Baptist Leader, Missions", y muchas otras publicaciones.

Pero no podemos dejar de mencionar una de las más valiosas ayudas recibidas de un amigo mío en los Estados Unidos. Me refiero al equipo completo de himnarios que tuvimos para nuestro uso hasta que regresamos a Puerto Rico. El himnario que suple el ejército es en el idioma inglés, y aunque muy bueno y útil para los servicios en inglés, no obstante carecíamos nosotros del himnario en el idioma de nuestros soldados. Pocas semanas después de estar en Panamá tuvimos la satisfacción de estrenar ciento cincuenta himnarios con música, bien encuadernados, que nos regalara mi buen amigo en el Norte. Así que en todo y por todo nosotros tuvimos muchísimas razones de sentirnos agradecidos porque sabíamos que eran muchos los que estaban a nuestro lado dándonos su aliento y ayuda efectiva. En muchas ocasiones de verdadera prueba frente al rigor de la tarea, nos sirvió de estímulo la memoria de los que eran nuestros "aliados" en la obra mediante su probado interés y ayuda. A todos ellos mi más sentida expresión de gratitud y reconocimiento.

Conjuntamente con las tareas de vigilancia y seguridad que le fueron asignadas al 65 de Infantería, se llevaba a cabo un riguroso programa de adiestramiento de combate en la jungla. Nuestros soldados podrán olvidar algunas experiencias,

pero estoy seguro que los días y noches vividas en aquella jungla jamás podrán olvidarse. Las marchas de veinticinco millas eran un juego ya, y el cruzar un caudaloso y muy peligroso río con todo el equipo de combate era cuestión de rutina. Muy pronto nuestros soldados fueron reconocidos como los vencedores de aquella jungla de tal suerte, que en ocasión de haberse perdido la tripulación de un avión que sufrió un accidente, fueron nuestros muchachos los que dieron con los aviadores en desgracia y a ellos se debió los servicios de primera ayuda que se les prestó a muchas millas en el corazón de aquella casi impenetrable jungla. Si aquella jungla hablara, muchos elogios tendría hacia nuestros valientes boricuas.

Reconociendo que para muchos de nuestros muchachos más jóvenes en el servicio tal programa era bastante fuerte, y que con razón ellos solicitaban muchas veces mis servicios para conseguir alivio a la carga que pesaba sobre sus hombros, era menester dedicar muchas horas junto a ellos para alentarles. Tengo que confesar que muchas veces era difícil convencer al soldado de la utilidad de la empresa que realizaba porque era muy evidente la estupidez de la misma. Pero nuestros muchachos mostraron un espíritu maravilloso de cooperación, y cuando surgía una crisis donde el espíritu de rebeldía comenzaba a mostrar su efecto, siempre hallé a los hombres listos a escuchar el consejo sano y acatar la pauta sugerida que al fin aliviaba la situación. El capellán en una unidad se halla en una posición muy ventajosa para percatarse de cualesquier malestar que pueda estar socabando la moral de los hombres. Muchas veces el capitán comandante de una compañía, al igual que el oficial comandante de la unidad, no sabe de muchas cosas que el capellán ha tenido ocasión de remediar a solas con algún soldado que bien pudiera haber cometido un grave error perjudicando hasta el honor de toda la unidad. Hay en mi memoria muchas cosas que fueran reveladas confidencialmente por hombres en crisis, y cuyos casos fueron resueltos felizmente sin que esto tuviera que ir a los oídos de los oficiales superiores. He aquí uno de los servicios delicados del capellán que muy pocos capitanes comandantes de compañías y hasta los oficiales comandantes de la unidad son capaces de apreciar. En mi unidad tuve de ese tipo de oficiales, pero tengo que decir en honor a la verdad, que la mayor parte de mis oficiales eran hombres inteligentes y conscientes del trabajo que yo realizaba en mi capacidad de amigo del soldado en crisis.

Panamá, pues, es algo que permanecerá muy vívido en nuestras mentes, por haber sido allí donde tuvimos las duras experiencias del primer año fuera de Puerto Rico, sometidos a un doble programa de servicios de seguridad a la vez que de entrenamiento riguroso. El boricua es valiente, duro, consecuente y fiel a la misión individual y colectiva que se le encomiende. Ese sería el testimonio de la jungla panameña, si solamente ésta pudiera hablar..... y tales experiencias jamás pueden olvidarse. (Continuará)

A TODAS LAS IGLESIAS
de Habla Española y Portuguesa en América

El Concilio Evangélico de México, por diversos conductos y desde hace poco más de un año, ha estado sondeando el pensamiento de algunos de los directores religiosos en varios pueblos de América, y por las impresiones que hemos recibido en tales instancias, nos parece que estamos preparados para una reunión de carácter continental de representantes de todas las fuerzas evangélicas de habla española y portuguesa para pensar juntos en los problemas de la paz y bosquejar las bases para una cooperación más estrecha para una campaña persistente de evangelismo y educación cristiana continental.

Con este propósito, el Concilio Nacional Evangélico de México invita a todas las iglesias de habla española y portuguesa en América, a que estudien la posibilidad de esta reunión, para la cual nos permitimos proponer lo siguiente:

1.—Que se reuna una Conferencia Evangélica de todos los países de habla castellana y portuguesa en América.

2. Que se envíen a este congreso las representaciones de todas las iglesias sin distinción denominacional, y, además, de los siguientes cuerpos o instituciones:

a. Concilios Nacionales.

b. Iglesias Independientes.

c. Organizaciones Evangélicas de jóvenes y sociedades femeniles.

d. Instituciones Evangélicas, tales como: Agencias Bíblicas, Casas de Publicaciones, Colegios Evangélicos, Seminarios, Centros Sociales, etc., y, además, las misiones que trabajan en los diferentes países de América Latina.

3.—Se sugiere el mes de agosto de 1946 como fecha para la reunión.

4.—Se sugiere la ciudad de Panamá como lugar de la reunión.

5.—Se sugiere el siguiente plan de estudios:

a. Intensificación y organización continental de campañas evangelísticas.

b. Intensificación y organización continental del trabajo de educación cristiana.

c. Un mayor acercamiento internacional cris-

(Sigue en la Pág. 12, Col. 3.)

SECCION POETICA

En la Fiesta de las Madres

Yo vengo madre mía,
con toda reverencia,
sin nada de dolencias
que impidan mi cantar;
para ofrecerte, amante,
las notas de mi lira
que por tu amor suspira
con dulce suavidad.

Yo ya pedí a los astros
me dieran sus fulgores
para con unas flores
traer ante tu altar;
mas ellos los negaron
creyendo que su brillo
les fuera más sencillo
que tu alta claridad.

Que tu eres, me dijeron,
en este valle inmenso,
cual perfumado incienso,
pues subes hasta Dios
en oraciones tiernas
pidiendo por tus hijos
con ese afán prolijo
que te inspiró el amor.

Que tu eres, continuaron,
un angel que del cielo
hasta el humilde suelo
de Dios trajo el amor;
que tu eres en la tierra,
¡oh madre de mi sueño!
purísimo diseño
del corazón de Dios.

Que tu eres heroína,
dijéronme las Hadas,
que llevan sus pisadas
del mundo hasta el confín;
llorando te han mirado
que vendas las heridas
para volverle vida
a tu hijo ¡un infeliz!

Estrella de mis noches,
razón tienen los astros,
pues veo, (aún tus rastros)
en mi interior brillar;
¿y qué luciente estrella
de fúlgido derroche
del corazón las noches
nos puede iluminar?

Mas tú, oh madre mía,
disipas los negrores,
destruyes mis temores
con tu esplendente luz;
y brillas en el pecho
del hijo de tu alma
brindándole la calma
que traes de Jesús.

Empiezas en la vida
de tu hijo, con cariño,
para gravar del niño
Jesús la santa fe;
así eres, madre mía,
estrella que a los Magos
en resplandores vagos
condujo hasta Belén.

Imperios mil fundáronse
allá en el viejo mundo
y luego en un segundo
cayeron en tropel;
cayeron los monarcas,
los césares de Roma
tan sólo son hoy broma
del mundo por doquier.

¿En dónde están, España,
tus hechos y tus glorias?
¿en dónde tus victorias
del tiempo que se fué?
¿En dónde, oh Alejandro,
se encuentran las naciones
que con tus mil cañones
fundaste en el ayer?

Cayeron los imperios,
cayeron las coronas,
el tiempo desmorona
la vanidad del Rey;
mas es eterno, oh madre,
tu reino soberano,
el cetro de tu mano
impera por doquier.

De reinos que el acero
fundó con tanto orgullo
no se oye ni el murmullo
ni alumbra ya su luz;
tan sólo permanecen,
oh madre en este mundo,
tu reino que es segundo
del de mi Rey Jesús.

Vosotros nobles hijos,
que en esta grata noche
de amor hacéis derroche
llevando un gran clavel;
alzad una plegaria
a Dios humildemente,
alzadla reverentes,
pues la lleváis por El.

Y tú doliente amigo,
de rostro amarillento,
olvida el sentimiento
que guarda el corazón;
tu mano conmovida
deshoje esa flor mustia
y en medio de la angustia
levante una oración.

Levántala, que debes
pensar que en esta tierra
amor tan sólo encierran
la madre y la oración;
si falta en sus cuidados
la madre cariñosa
que espere silenciosa
tu alma los de Dios.

No tengo que ofrecerte,
oh madre idolatrada,
en esta gran velada
sino este canto fiel;
pero este pobre huérfano
de espíritu doliente,
si tiene su presente
¿a quién lo irá a ofrecer?

Yo tengo tus cuidados,
yo tengo las delicias
del maternal hogar;
mas, tengo ¡oh madre! el alma
por el dolor trancida
al ver en esta vida
al huérfano llorar.....!

¡Miradlo! Ya no tiene
consuelo en este mundo
y está meditabundo
al ver su soledad;
tan sólo están colmadas
las fuentes de sus ojos
y sin estar de hinojos
las quiere derramar.

A. PORRAS P.

PAGINA DE LA JUVENTUD

A cargo de Jorge Nehemías Cintrón

Tema: PRACTICAS POSITIVAS

1ª Tim. 3:15-16; 2ª Pedro 1:19-21; Salmo 119:105; Prov. 6:23; Sal. 19:7-8.

Prente a la densa carga negativista que caracteriza una gran parte de nuestro Protestantismo, queremos señalar a los jóvenes algunas prácticas positivas que, al esforzarnos en cultivarlas, pueden ayudarnos a crecer en la experiencia cristiana. No las presento como nuevas. Son los mismos ejercicios devocionales que tanto provecho han brindado en todos los tiempos. Tampoco los sugiero para que al observarlos, más o menos con alguna regularidad, querramos estrujarlos en el rostro de otros como símbolo o a veces como cascarón de la piedad y la consagración.

1. **La Lectura de La Biblia:** Entre todos los libros debe ocupar el primer lugar nuestra Biblia. No la que está en el baúl, sino la que leemos, estudiamos y meditamos. Es lo que se llama un "must"; un libro que hay que leerlo. Pero el cristiano no debe hacerlo por obligación, sino por la convicción de que en sus páginas está la Palabra de Dios hablándonos a nosotros, a través de los escritos de todos los hombres y mujeres que usados por El nos legaron sus experiencias.

A. **Lectura Devocional:** Para buscar inspiración y consuelo. Muchos cristianos usamos el Aposento Alto u otros devocionarios. Estos son buenos siempre que no vengan a sustituir la Biblia. A veces nos dicen mucho acerca de la Biblia, pero nos dejan fuera de ella. Son substitutos y no auxiliares.

B. **Estudio Bíblico:** Esta práctica es diferente. Requiere más tiempo y una actitud mental de más penetración. Es nuestro deber como cristianos buscar la verdad para ser libres. Al buscar la contribución de la Biblia a la verdad nos llegan algunas dificultades, hay libros o pasajes que no les entendemos; es posible que encontremos conflictos entre lo que se nos ha enseñado en la escuela y lo que algunos cristianos quieran leer en la Biblia. Nuestros conocimientos de ciencia e historia pueden confirmarnos la Biblia como muchas veces también pueden crearnos algunas dudas. No es conveniente despacharnos con la primera opinión que se nos ofrezca. Usted puede llevar sus problemas, sus búsquedas y hallazgos en su Biblia, a su pastor o a su maestro de la Escuela Bíblica, recordando siempre que la Biblia es libro de experiencias religiosas. Mateo 6:7; Mateo 14:23; Marcos 6:46; Lucas 6:12; 18: 10, Hechos 10:9; Efesios 6:18.

II. **La Oración:** Son muchos los que recomiendan un tiempo regular para la oración. En eso del horario de cada cual yo no intervengo. Ni en si oramos sentados o arrodillados. Porque siempre hay que cuidarse de que la forma externa no nos defraude. Recuerdo un gran cristiano quien decía que aprovechaba los momentos cuando iba en la guagua para dedicarlos a orar. Lo importante es que nos acostumbremos a hablar con Dios cuando queremos darle gracias, cuando necesitamos su consejo para que El nos guíe en nuestra obra. Cuando queremos ofrecerle nuestras vidas a su servicio. Naturalmente que en esta actividad espiritual y vital cuanto mayor disciplina, mejores resultados. Pero disciplina íntima, a solas con El en nuestra cámara cerrada.

Conviene recordar que los cristianos ejemplares de hoy como Stanley Jones, Kagawa, Schweitzer, Niemoeller y otros muchos hermanos sencillos e ignorados en nuestras congregaciones, son cristianos de oración. ¿Cuándo? ¿Dónde? ¿Cómo? Eso lo saben ellos. Pero el fruto de sus vidas lo garantiza. Si algún joven quiere llegar a esas mismas experiencias, puede comenzar ahora. Si no sabe orar en alta voz, hágalo en silencio. O lea una de esas oraciones escritas por uno que va un poco más adelantado en la carrera cristiana. El leerla no es pecado.

Tema: EL HOGAR CRISTIANO

Sal. 127: 1; Luc. 2:51-52; Prov. 15: 17; 17:6; Salmo 144:12.

El hogar y la Iglesia son dos instituciones que se necesitan mutuamente. La iglesia ayuda a los padres y a los hijos a crear mejores hogares cristianos. Los hogares, si logran cultivar el tipo de vida cristiana que se les enseña en la Iglesia, dotarán a ésta de nuevos y genuinos cristianos. ¿Cómo lograremos esos hogares cristianos?

1. **Jesús en el Hogar:** Alguien ha dicho: "La característica que distingue a un hogar cristiano es que Jesús es el centro, y todos los miembros tratan de vivir de acuerdo con su ley de amor y servicio. "Jesús, el huésped invisible, el confidente atento y silencioso." Cuando practicamos el respeto a la personalidad de los demás, como lo enseñó Jesús, disminuyen los conflictos familiares.

2. Una descripción de un hogar cristiano: Un pastor se reunió con un grupo de jóvenes para discutir: ¿Qué es lo que constituye un hogar cristiano? llegando a las conclusiones siguientes: Un hogar cristiano es aquel donde: (1) Los padres no renuncian a la responsabilidad de instruir religiosamente a sus hijos. (2) Los niños son el centro. (3) Es una democracia. (4) La vida familiar encuentra su centro de reunión. (5) Se establecen altas normas de moral. (6) Los padres dan ejemplos de religiosidad en sus vidas. (7) La vida religiosa y sus responsabilidades están al día. (8) Se lucha por ofrecer una clínica para el carácter. Algo más que predicarle a los niños. (9) Donde se ofrecen motivos e ideales de vida alta y nobles. (10) Donde se coopera con la iglesia.

III. **La Contribución de los Padres:** El profesor Soares en la revista "Religious Education" dice: "Los hijos adquirirán el tipo de religión de sus padres, no importa cual sea. Es absurdo esperar a que el niño pueda seleccionar la religión de su preferencia. Ellos profesarán la religión de sus padres, no pueden hacer otra cosa. No pueden esperar la "reunión del Cristianismo." "A ellos llegará la religión como le llegan las buenas o malas costumbres. Si nos lamentamos de nuestros hijos sin religión, debemos mejorar la religión de nuestros adultos; no la que ellos les predican todos los días, sino la que sus hijos han de ver en función diaria."

Ilustración: Un niño se deleitaba leyendo las cómicas de un periódico. En una de las tirillas apareció un japonesito. Rápidamente el niño reaccionó diciendo: "¡Dirty Jap!" "Ese japonés sucio," con toda la recarga incipiente del prejuicio racial. ¿Nació con el niño ese prejuicio? Algunos padres dicen que lo aprendió en la calle.

IV. **Algunas ayudas para fomentar hogares cristianos.** (a) Asistencia regular a la iglesia. (b) Cultivar las relaciones entre los padres y los maestros de la Escuela Bíblcia. (c) El altar familiar o las devociones en el hogar. (d) Las reuniones de toda la familia para discutir problemas o para celebrar aquellos momentos que pueden contribuir al mejoramento del hogar.

MISCELANEAS

CUATRO AMERICANOS EN RADIOFORO DEL SABADO

Por primera vez en la historia de la radio cuatro educadores norteamericanos se reunirán en mesa redonda para discutir, en español, el problema de libros publicados en Estados Unidos con apreciaciones erróneas acerca de Puerto Rico. El precedente se establecerá el Sábado de Gloria, de nueve a diez de la noche, a través de la emisora WIAC.

Los educadores son el profesor Clement Manley Morton, del Seminario Evangélico; la profesora Margaret Zimmerman de Mergal, de la Universidad; el profesor Joseph Kavetsky, del Departamento de Inglés de este último centro docente, y el profesor Martin Dubner, analista del Proyecto de Expansión Universitaria.

Debido a la importancia del problema, los profesores Thomas S. Hayes, bibliotecario de la Universidad y exsecretario del gobernador Rexford G. Tugwell; Lewis C. Richardson, director del Instituto de Inglés de dicha institución, y Angel M. Mergal, bibliotecario del Seminario Evangélico, han puesto a disposición de los participantes toda su experiencia en cuanto a la materia y todas las ventajas de sus respectivas bibliotecas.

"Los participantes se ocuparán del libro de Wendel Brown," advierte el mantenedor del radioforo, licenciado J. M. Toro-Nazario, director de información de la Universidad, "pero aludirán a otros libros acerca de Puerto Rico, publicados en Estados Unidos—con el objeto de que la parte constructiva del radioforo dé al público una idea más precisa de las verdaderas proporciones del problema. A este respecto los participantes compararán sus propias experiencias en Puerto Rico con las de cinco autores representativos."

Esta es la primera vez que se trasmitirá un problema de esta naturaleza por radio. "La fluidez de expresión en lengua española", subraya el señor Toro-Nazario, "no ha sido el único factor que se ha tenido en cuenta al hacer la elección de los participantes. Se han considerado también la variedad de su experiencias, la distribución geográfica tanto en cuanto a Estados Unidos como en cuanto a Puerto Rico y la diversidad de opiniones."

Esta mesa redonda ha sido organizada por el radioperiódico "La Voz" en un esfuerzo por contribuír, con programas de orientación y cultura, al mejoramiento de la radio en Puerto Rico.

Nota: Esta mesa redonda a través de la radio se llevó a cabo según está indicado, y resultó sumamente intresante.

SE ORGANIZA IGLESIA MENONITA

En pasados días tuvo lugar en el pintoresco valle de La Plata, entre Aibonito y Cayey, la magna inauguración de la primera Iglesia Menonita instalada en nuestra isla.

Con el precioso himno "Santo, Santo, Santo", interpretado en forma suave y armoniosa por el Coro Plateño, hábilmente dirigido por el señor Víctor Buller, dió comienzo el solemne acto. La presentación del programa estuvo a cargo del muy querido doctor H. Clair Amstutz, Director del Hospital de la Plata. El doctor Amstutz se dirigió al público en perfecto español.

El siguiente fué el programa llevado a efecto.

Lectura de la Biblia y Oración, por el Dr. G. D. Troyer, médico del Hospital de la Plata.

Nuestra Capilla, por el señor Harry E. Martens, Director de la Unidad de La Plata.

Sermón de Dedicación, por el Rdo. J. N. Byler, Director del Comité Central de Ayuda Menonita de Akron, Penna.

Himno "The Church's One Fundation", interpretado por el Coro Plateño.

Tema: "La Iglesia y la Comunidad", por el señor don Agustín M. de Andino. El señor Andino se extendió sobre este tema desarrollándolo de una manera magistral.

Tema: "Nuestra Llegada a La Plata", por el Dr. Delbert V. Preheim.

Breves palabras por el representante de la Comunidad de La Plata, el señor Fernando del Río.

Breves palabras por el Director del "Brumbaugh Reconstruction Unit", señor Rufus B. King.

Breves palabras por el Superintendente de la Misión Discípulos de Cristo, Rdo. C. Manly Morton; por el Presidente del Seminario Evangélico, el Dr. H. J. Williams; por el Pastor de la Iglesia Metodista de Aibonito, Rdo. Pedro Rosa Viruet, y por el Rdo. Rafael Landrón y Landrón, Pastor de la Iglesia Bautista de Cayey.

La bendición de la Iglesia estuvo a cargo del Pastor de la Iglesia Bautista del Barrio Obrero, Rdo. José Terrón Cabrera.

El mismo domingo por la noche hubo un concierto de música sagrada en la referida Iglesia, a cargo de la "Masa Coral" del Instituto Politécnico de San Germán.

Virgilio Espada

(Viene de la página 9)

tiano de todas las fuerzas evangélicas de habla española y portuguesa.

d. Organización de recursos para una más estrecha cooperación entre los cuerpos misioneros y las iglesias jóvenes.

e. Planes de orden continental para la preparación de ministros y obreros cristianos.

NOTA: Suplicamos a todos los evangélicos de toda la América de habla española y portuguesa a cuyo conocimiento llegue el presente proyecto y que se interesen por él, se pongan en contacto con nosotros para darnos sus sugestiones, y promuevan desde luego en sus respectivos cuerpos evangélicos la idea de esta conferencia. Después de que obtengamos la aceptación de la idea por un número adecuado de Iglesias y cuerpos evangélicos, se formará una comisión organizadora compuesta de un representante al menos de cada país, en que se haya aceptado la presente iniciativa. Toda correspondencia diríjase a:

Gonzalo Báez Camargo.
Apt. 97, Bis., México, D. F. México.

BIBLIOGRAFIA

A Lost Passion.—(Una Pasión Perdida), por el Obispo Edgar Blake.

El Sr. Obispo Blake, autor de este libro de sermones, bajó al sepulcro hace apenas unas cuantas semanas, lleno de días y de satisfacciones. Lo interesante en el caso es que esta es la única herencia que nos deja en forma de un libro, pues nunca antes había publicado alguna cosa.

Se trata de un tomito que contiene ocho sermones o pláticas devocionales que fueron presentadas en junio del año pasado a una Asociación de pastores en un curso de verano.

Si queremos leer algo sencillo pero que nace de un sentido ardiente del valor del Evangelio, aquí tenemos los pastores una buena muestra de este tipo de predicación. Nada demasiado elaborado, nada artificioso; el Evangelio presentado en toda su gloria y poder salvador, y sin embargo, todo en un lenguaje sencillo, pero penetrante y convincente. Los sermones están saturados de ardor evangelístico. Las ilustraciones bien elegidas y llenas de hondo significado de modo que su aplicación es perfecta. En el primer sermón, "Salvando al perdido", hay una ilustración de un padre que esperaba a su hijo después de larga ausencia, y cuando éste avisó que ya venía, el tren sufrió un accidente y el hijo pereció; sin embargo, el padre anciano fué a esperarlo cada día por espacio de quince años. Está de tal manera dicha y aplicada esta ilustración que verdaderamente parte el alma.

Algunos hechos que oportunamente trae a luz el autor para dar fuerza a sus pláticas son verdaderamente reveladores de las condiciones sociales de los Estados Unidos y que el Obispo aplica con verdadera oportunidad y maestría.

No se trata de un libro erudito, sino de unos sermones luminosos llenos de ilustraciones y sugestiones para los predicadores que aquí encontrarán una muestra de la predicación sencilla llena de inspiración. Los sermones sobre el Buen Samaritano están presentados en forma novedosa. Mucho bien hará a los pastores leer estos sermones. Es el Evangelio concretamente presentado como acaso Jesús mismo lo hubiera presentado a las gentes y como hoy lo presentaría a la humanidad que sufre. ¡Cómo necesitamos esta clase de predicación, positiva y eficiente en estos días de prueba por los cuales estamos pasando con motivo de la guerra!

El libro cuesta un dólar, pero vale mucho más, sin duda alguna. Pídase a Methodist Publishing House, Dallas, Tex.; Nashville, Tenn.; o New York City, N. Y.

Vicente Mendoza.

ANTES ERA CIEGO: AHORA VEO

El Libro que los Creyentes en las Iglesias han esperado por muchos años

Sudamérica y las tremendas luchas que se libran para conocer y aceptar la Verdad

El libro tiene 12 ilustraciones y 22 capítulos

¿Quiere usted leer la historia verídica de dos pastores evangélicos que fueron apedreados por gente fanática en el valle de Cochabamba? Lea usted el capítulo siete de la novela "Antes era Ciego, Ahora Veo."

¿Quiere usted leer una comparación exacta de los dogmas católicos y protestantes? Lea usted el capítulo dieciocho de la novela "Antes Era Ciego, Ahora Veo."

¿Quiere usted saber las razones convincentes por qué todo católico-romano debe leer la Santa Biblia? Lea usted el capítulo catorce de la novela "Antes Era Ciego, Ahora Veo."

¿Quiere usted leer un sermón sobre los estragos del rey alcohol? Lea usted el capítulo trece de la novela "Antes Era Ciego, Ahora Veo."

¿Quiere usted leer una descripción bíblica de la vida en el cielo? Lea usted el capítulo diecinueve de la novela "Antes Era Ciego, Ahora Veo."

¿Quiere usted enterarse de la diferencia entre el dogma de la misa y la santa cena del Señor? Lea usted los capítulos nueve y doce de la novela "Antes Era Ciego, Ahora Veo."

¿Quiere usted leer una conferencia sobre la idolatría? Lea usted el capítulo once de la novela "Antes Era Ciego, Ahora Veo."

Precio del ejemplar: 40 Ctvs. oro americano.

Haga sus pedidos a "Puerto Rico Evangélico," Apt. 1707, Ponce, P. R.

RDO. GERARDO LOPEZ RODRIGUEZ

Este estimado hermano y compañero, recientemente ordenado diácono por la Iglesia Metodista, nos informa haberse hecho cargo de la Iglesia de Aguirre, donde se pone a las órdenes de todos sus hermanos y amigos.

Muchas bendiciones deseamos al Rdo. López en su nuevo cargo pastoral.

REGALE

una suscripción de esta revista a un amigo suyo. Ordénela hoy mismo enviando $1.00 a

"Puerto Rico Evangélico",
Apto. 1707, Ponce, P. R.

CARTA INTERESANTE

Una exiliada española cuenta su odisea

México 22 de febrero de 1946

Sr. M. E. Martínez,
Apartado 1707,
Ponce, Puerto Rico.

Muy señor mío y estimado hermano:

He leído su revista "Puerto Rico Evangélico" que ustedes envían a la redacción de la "Antorcha Misionera" de aquí de México como canje, y desearía tener una subscripción anual de la misma. Como puede usted ver por mi firma, soy colaboradora de la revista "Antorcha Misionera" en la sección "Confidencias". Me agrada su periódico y desearía tenerlo. Voy a hacer mi presentación correcta. Yo soy forastera aquí en México; también soy refugiada española. Ha-

ce seis años que radico en este lugar de América donde vine con cinco hijos. Mi esposo, (agente de la Sociedad Bíblica en España) fué preso por las ordas franquistas a la entrada de Franco en Madrid, permaneciendo 10 meses en las cárceles nazi-falangistas. Por los buenos oficios del Cónsul Inglés, se le sacó en libertad "condicional", que significa, hasta la fecha, no poder dar un paso sin llevar tras él a la policía de la falange. Cada vez que recibe carta nuestra se le somete a un registro domiciliario. La única ayuda que podemos impartirle es la oración, como también a otros muchos de los nuestros que quedaron allá. Yo, por la misericordia de Dios, pude llegar a estas hospitalarias tierras de América con mis hijos. La lucha y los sufrimientos son innumerables, en fin, han sido; lo peor ya pasó, pero también como dice la Palabra: "Dios envía sus consuelos más grandes en los desmayos más profundos", y bendito sea Dios porque podemos decir: "Hasta aquí nos ha ayudado Jehová." Hemos vivido la guerra en España y en Francia; ya puede usted suponer lo demás.

Queda de Ud. afectísima en Cristo,

Elena N. de Benito

CABALLEROS EVANGELICOS DE PUERTO RICO

Notas de la Dirección

Retiro: Así llaman los caballeros Discípulos de Cristo a sus inspiradoras asambleas. Cada tres meses se reunen todos los hombres de sus iglesias para cambiar impresiones, para oír una o varias conferencias, para estrechar más los lazos de confraternidad entre todos ellos. Al Retiro del Día 22 de marzo, en la Iglesia de la Calle Comerío de Bayamón, tuvo el placer de asistir el Presidente de la Asociación. Admiramos el profundo espíritu de sincera hermandad que se respira en dichas reuniones, y sugerimos que los hermanos de todas las Iglesia Evangélicas de Puerto Rico hagan algo semejante. El acto de la oración, cerca de 150 hombres todos de rodillas, fué algo conmovedor. El almuerzo en el Comedor Escolar ofrecido por la Sociedad local, servido por las damas y señoritas de la iglesia, además de lo abundante y suculento, fué un momento de camaradería y gozo. Dios bendiga a estos hermanos en sus Retiros.

Sin Comentar: Publicamos a continuación una breve pero muy elocuente cartita:

Río Blanco, P. R.

Sociedad Insular de Caballeros Evangélicos de Puerto Rico

San Juan, P. R.

Estimados hermanos:

La presente es para saludarlos y solicitar de ustedes materiales y toda clase de información con el fin de levantar una sociedad local afiliada a la Insular que cubra todos los beneficios que tiene un socio de la Sociedad de Caballeros Evangélicos de Puerto Rico. Sin otro particular, de ustedes fraternalmente, (Firmado) Antonio Nieves, ministro Iglesia Evangélica Unida de Río Blanco, P. R." El hermano Antonio Nieves debe haber recibido ya copias del boletín de la Asociación, copia del Reglamento y solicitudes. Nuestra Asociación tiene las puertas abiertas para todos los hombres evangélicos de Puerto Rico.

Gesto Halagador: A fines del mes de marzo recibimos la grata visita del Rdo. Jorge Rivera, pastor de la Iglesia Metodista en Río Piedras. Vino el hermano pastor a invitarnos para que hablásemos al grupo de caballeros de su Iglesia. Visitamos dicha sociedad local el día 30 de marzo, domingo en la mañana, y luego de hablarles salimos con una impresión muy halagadora. Dichos hermanos han recibido ya literatura, solicitudes y Reglamento. Pronto ingresarán en nuestras filas. Bienvenidos.

Cooperación: Para los fondos que estamos levantando pro automóvil y equipo de radio y para el edificio de la Asociación, las sociedades locales han cooperado en la siguiente forma:

Luis V. Pino, $10.00; Sergio Betancourt, $1.00; Julio Rodríguez, $100.00; Sociedad Metodista de Aguirre, $34.-50; Soc. Metodista, San Juan Moderno, $4.50; Soc. Discípulos, Bº Pájaros-Candelaria, $8.50; Sociedad Presbiteriana de San Germán, $9.00; Sociedad Metodista de Garrochales, $3.50; Sociedad Discípulos, Calle Comerío, Bayamón $15.00; Rafael Llompart, $10.00; Sociedad Metodista de San Juan, $5.-50; Total recogido Pro-Fondo Edificio y Automóvil, $201.50.

Mercado Negro: Desde Camuy nos envía el hermano Paulino Rivera una nota en relación con la protesta que la Sociedad local de la Iglesia Metodista de Camuy ha elevado al Gobernador y a otros funcionarios públicos referente al tremendo auge que ha tomado el mercado negro en dicho pueblo. Entre sus quejas dice el hermano Rivera: "Aquí no se halla manteca en ningún comercio, pero si uno la paga a ochenta centavos libra, entonces aparece." Esa es la realidad en Camuy y en toda la Isla con todos los productos de urgente necesidad, a pesar de la OPA. Exhortamos a todos los Caballeros Evangélicos, como individuos y como sociedades locales, a escribir cartas de protesta y a denunciar valientemente a todos los traficantes del mercado negro.

Otro Pastor Interesado: El Rdo. Ramón Morales Vega, Pastor de la Iglesia Evangélica Unida de Yauco, nos ha escrito con carácter "urgente" solicitando Reglamento y solicitudes de la Asociación para afiliar un grupo de más de treinta hermanos de su Iglesia. Es bobería, todo pastor despierto sabe que tener sus hombres afiliados a la Asociación Insular es un negocio para él y sus miembros.

La Alianza Cristiana: Ultimamente hemos estado recibiendo cartas de algunos hermanos pertenecientes a la Iglesia Alianza Cristiana y Misionera instándonos a que les visitemos y les mostremos el camino para entrar en nuestra Asociación. A todos hemos contestado, y esperamos que los Pastores de la Alianza nos inviten a visitar sus sociedades locales de caballeros. Con gusto visitaremos a quien nos invite, siempre que el Pastor de la iglesia vea con agrado nuestra visita. Tienen la palabra los Pastores de la Alianza.

Repetimos: Todo buen Caballero Evangélico de Puerto Rico, no importa cual sea su condición financiera, debe ser un buen entusiasta y puntual suscriptor de "Puerto Rico Evangélico." Esta es nuestra revista, defensora de nuestros sagrados ideales y por tanto, tenemos que ayudarla. Suscríbase hoy mismo enviando $1.00 al apartado 1707, Ponce, P. R.

N. Briones Cruz

NOTICIAS DE LAS IGLESIAS

DISCIPULOS DE CRISTO

GUAYNABO

El día 17 de febrero de 1946 fué presentado en nuestro templo al Señor, por su queridísima madre, el niñito Juanchín Jr., hijo de los esposos Juan Suárez, Jr. y Benita Alamo. Padres e hijo gozan de buen estado de salud, por lo que damos gracias al Señor.

En una de nuestras Escuelas Bíblicas fué también presentado al Señor el bebé Félix Rubén Cruz, hijo de la Sra. Carmen O. de Cruz. A madre e hijo deseamos buena salud espiritual y material.

Ha llegado al hogar de nuestro pastor una preciosa niñita que promete mucho a sus padres y a su iglesia. Su nombre es Martita, y goza de buena salud. Rogamos al Todopoderoso envíe las más ricas bendiciones sobre el hogar de nuestro amado pastor, y en particular sobre su primogénita. Martita nació el día 27 de marzo en la Clínica Díaz García.

Nicolasa Alamo.

CATAÑO

Nuestro trabajo aquí sigue creciendo. Pastoreaba esta iglesia el Rdo. Morton con la ayuda del joven Miguel Angel Morales. Ahora se ha hecho cargo del pastorado el Rdo. Vicente Ortiz, quien trabaja incansablemente por el engrandecimiento de la obra.

Ultimamente hemos bautizado siete hermanos, los que, unidos a tres anteriores, hacen un total de diez miembros.

La Escuela Dominical crece también. Teníamos una asistencia muy pequeña; ya hemos tenido hasta 157. Nuestra Sociedad de Damas está muy animada. También una Sociedad de Caballeros y el Esfuerzo Cristiano que marchan muy bien.

La Sociedad de Caballeros, por iniciativa de un hermano, regaló a la iglesia una campana que estará instalada dentro de un mes.

Damos gracias al Señor por todas estas bendiciones.

Corresponsal.

CAMPO BAUTISTA

CAYEY

El Domingo de Resurrección esta iglesia estuvo de plácemes. La primera sesión de la Escuela Bíblica que dirige la señora Julita Rodríguez de Norat, celebró la graduación de varios niños que, debido a haber cumplido la edad correspondiente a su clase, pasaron a otras clases más adelantadas para así continuar sus estudios bíblicos adaptados a su edad. Después del servicio devocional empezó el desfile de los graduandos al ritmo suave y armonioso del precioso himno "Despliegue el Cristiano." Las niñas iban vestidas de blanco y rosa y los varones de blanco y azul.

El discurso de apertura estuvo a cargo de la señora Petra de Landrón, maestra de la clase de niños. Fueron sus palabras muy inspiradas y significativas.

Del Departamento Primario un corito de niñas cantó un himno.

El Rdo. Rafael Landrón y Landrón, Pastor de la Iglesia, tuvo a cargo el discurso de graduación. En palabras sencillas el Rdo. Landrón profundizó sobre la importancia del acto.

La simpática niña Gladys Flores recitó una preciosa poesía.

Cerró el acto el señor José Norat Martínez, amante esposo de la Presidenta de esta sesión (Juveniles e Intermedios) de la escuela bíblica la señora Julita Rodríguez de Norat, quien gracias a su iniciativa pudo realizarse este solemne acto. El señor Norat Martínez tuvo frases inspiradas y muy adaptadas al servicio de graduación.

Virgilio Espada.

PONCE

Miramar

Durante nuestra campaña celebrada desde el primero de abril hasta el siete del mismo mes, celebramos servicios todas las noches. Tuvimos con nosotros dándonos mensajes muy inspiradores, los hermanos Rdos. G. Bermúdez, M. E. Martínez, señor Manuel Rivera, Rdo. Roberto Navarro, señor José González, Rdo. Van Cleave y Rdo. Erasmo M. Bernier. A estos hermanos estamos muy agradecidos.

Con motivo de esta campaña, la Iglesia ha sido grandemente bendecida y se siente dispuesta a nuevas conquistas. Que el Señor nos ayude a triunfar para su gloria.

Zoa Román Torres.
Corresposnal.

UNASE A NUESTRA
CAMPAÑA
Pro "Puerto Rico Evangélico"

(Viene de la página 16)

vimos nuestro servicio de predicación. Fueron recibidas por el bautismo las hermanas Teresita Siebens, Ruth Sepúlveda y Olga Irizarry Pacheco. Nuestros parabienes para estas tres hermanas y que El Señor las siga bendiciendo.

Teódulo Pacheco

CAMPO PRESBITERIANO

(Viene de la página 17.)

En estos días se encuentran en el Continente los Rdos. Ricardo Gutiérrez y Luis Maldonado, y los ancianos gobernantes Dr. Diógenes Martínez y Sra. Josefa R. de Toro, representando al Presbiterio en la Asamblea General. También se encuentra en el Norte el Rdo. Angel Luis Seda representando al Hospital Presbiteriano en la Asamblea de Grand Rapids.

En las selvas del Orinoco y del Amazonas se encuentra el Dr. Ismael Vélez, miembro de una expedición botánica.

Al Dr. José Rodríguez Quiñones, prominente miembro de nuestra iglesia y dueño de la Clínica "El Buen Pastor" de Arecibo, le fué concedida franquicia por la Comisión Federal de Comunicaciones para operar una estación de radio en la ciudad de Mayagüez conjuntamente con el Sr. José Sepúlveda.

MAGNIFICA OPORTUNIDAD

Si Ud. desea poseer un ejemplar del bello libro de poesías titulado "FLORES DE MI JARDIN," escrito por el Rdo. Narciso Solero, aproveche la oportunidad y obténgalo ahora que ha sido rebajado a la mitad de su precio anterior.

Se vende ahora a $1.00 cada ejemplar. Trae muy bellas poesías, para todos los gustos y ocasiones. Es un espléndido regalo que usted puede hacer a sus amigos y familiares. Quedan muy pocos.

Envíe hoy mismo su pedido al Rdo. Narciso Solero, Naguabo, P. R.

ECOS DEL CAMPO EVANGELICO UNIDO

Israel Bracer, Redactor

Apartado 1825 — Ponce, Puerto Rico

NAGUABO.—**Rdo Narciso Solero, Pastor.**

Nupcias.—El día 15 de abril contrajo nupcias Noelia Abigaíl Solero, hija mayor de nuestro amado pastor, con el joven Vicente Cortés Alibrán, ex-sargento Mayor del 65 de Infantería. Noelia, quien cursa actualmente el Segundo Año en la Universidad de P. R., embarcará próximamente junto a su esposo hacia los Estados Unidos, donde los dos continuarán estudiando. Su futura residencia será en el Estado de California. Apadrinaron la boda el Rdo. Luis Rosario Nieves y la señora Juanina Corsino de Rodríguez, y ofició en este solemne acto el Rdo. Salvador Vélez.

También contrajo nupcias la joven Margarita Méndez, miembro muy activo de nuestra iglesia, con el joven Amparo Luna, ex-soldado también del ejército americano. Fueron padrinos en esta simpática boda el Sr. Angel Pérez y la señorita Adelina Pérez. Ofició en el acto nuestro pastor, Rdo. Narciso Solero.

SANTURCE.--**Rdo. E. Bibiloni, pastor.**

El Rdo. Eduardo Bibiloni, pastor de esta iglesia, fué sometido a una delicada operación quirúrgica, encontrándose recluído en una clínica. La iglesia ora por su pronto y total restablecimiento. Los servicios se han seguido llevando a cabo regularmente, bajo la dirección del pastor ayudante y el hermano don Juan Vega.

El joven Ramón García, nuestro pastor ayudante, también fué operado recientemente, pero ya está de nuevo entre nosotros, por lo cual damos gracias a Dios. Otros hermanos de nuestra iglesia están enfermos, entre ellos la sobrinita de Andreíta Vidal, recluída en el Presbiteriano bastante grave; Enriqueta Boucanier, Pura Dilmé, Elsie de Rodríguez, Josefina Canals y su mamá. Oramos al Señor para que restaure la salud a todas estas hermanas.

Compartimos el gozo de las hermanas María G. Ramos, Micaela García y Cristina viuda de Rodríguez por el regreso de sus hijos, tres apuestos jóvenes que regresaron recientemente del Hawai. Durante la ausencia de estos jóvenes oramos con sus madres y sufrimos con ellas, ahora nos regocijamos con ellas y damos la bienvenida a los bravos soldados que regresan sanos y salvos después de haber tomado parte activa en la defensa de la libertad y la democracia. Que el Señor les bendiga.

G. R. de Martínez.

VILLALBA—**Rdo. A. Castillo, pastor.**

Aprovechando el ambiente de Semana Santa, celebramos servicios de carácter evangelístico en nuestra iglesia con resultados de grata edificación espiritual y la ganancia de tres almas que pronto habrán de unirse a esta congregación.

El Jueves Santo nos visitó el Rdo. José Vilar, quien pronunció un poderoso mensaje y asistió a nuestro pastor en la administración de la Comunión, en la que participó un nutrido grupo de fieles.

El día 17 de abril unieron los destinos de su vida mediante los sagrados lazos del matrimonio, los jóvenes Orlando González Rodríguez y Julia Zayas González, miembros activos y consecuentes de nuestra congregación en el poblado de Romero. La ceremonia tuvo lugar en la residencia de nuestro pastor Rdo. Antolín Castillo, quien de manera solemne impartió su bendición a esta solemnidad nupcial. También contrajeron matrimonio en el barrio El Pino los jóvenes Emeterio Rodríguez Colón y Nélida Sylvia Guzmán. Deseamos para estas jóvenes parejas el disfrute nunca interrumpido de la felicidad cristiana.

Esta iglesia ha sentido la ausencia de nuestra joven hermana Srta. Elizabeth Zaragoza, quien partió para la ciudad de los rascacielos el día 23 del mes de abril. El espíritu cristiano que anima a esta amada hermana habrá de manifestarse plenamente en sus relaciones con la iglesia evangélica en Nueva York. Deseamos el más rotundo éxito a la hermana Elizabeth.

SANTA ISABEL— **Rdo. J. Díaz, pastor.**

Nuestra campaña, que empezó con nuestro glorioso aniversario, alcanzó un brillante éxito en la Semana Santa, con los servicios especiales en el templo, que culminaron con una gran Escuela Bíblica y un servicio especial por la noche, el Domingo de Resurrección.

En este movimiento evangelístico se han distinguido mucho por los valiosos servicios prestados los hermanos don José Rodríguez, doña Dolores Morales, doña Hortencia de Berríos, Abraham Rodríguez, don Agustín Bermúdez, doña Evangelia Ortiz, doña Carlota Cardona, Geovana Santiago, Irene Rodríguez, doña Efigena Fontánez y otros muchos más para los cuales tenemos nuestra gratitud. Desde San Germán vino el Rdo. Harry E. Zeech, dándonos el mensaje el Viernes Santo y ayudándonos en la solemne celebración de la Cena del Señor.

Nuestra campaña que sigue en nuestros alrededores, nos ha dado un buen número de candidatos, mayor edificación a la iglesia y un nuevo celo para la obra.

Corresponsal.

GUAYANILLA:—**Rdo. José A. Luciano, pastor.**

Semana Santa.—El jueves Santo celebramos un gran servicio en el cual todos los hermanos participamos de la Santa Comunión. Hubo una nutrida concurrencia de miembros y simpatizadores del Evangelio. Este acto resultó muy solemne, dada la espiritualidad que reinó en el mismo. Fuímos inspirados en la palabra del Señor por nuestro Rdo. J. A. Luciano.

El Viernes Santo nos glorificamos en el Señor escuchando el Sermón de las Siete Palabras. Este sermón estuvo a cargo de nuestro pastor Rdo. Luciano, Rdo. Eulogio Echevarría de la Iglesia Unida de Tallaboa, y del Pastor de la Iglesia Unida de la Playa, Tomás Rodríguez. También tuvimos el placer de tener entre nosotros al Pastor de la Iglesia Unida de Sierra Baja, el hermano Eudosio Rivera, acompañado de un grupo de feligreses. Un grupo de hermanos de La Playa acompañó a nuestro buen hermano y pastor Tomás Rodríguez. El coro de nuestra iglesia se lució cantándonos himnos llenos de inspiración espiritual. Reiteramos nuestra más sincera gratitud a todos los hermanos que nos visitaron, esperando que el Señor los bendiga y los siga preparando para gloria y honra de nuestro Dios.

El Domingo de Resurrección, además de nuestra Escuela Bíblica, tu-

(Sigue en la página 15, Col. 3.)

BRISAS DEL CAMPO PRESBITERIANO

Rdo. Samuel J. Vélez Santiago, Redactor.

Apartado 201, Aguadilla.

MONTAÑA

Con gran éxito y entusiasmo se celebró la Semana de la Juventud desde el 25 al 31 de marzo, con una serie de actividades dirigidas por los comités del Esfuerzo Cristiano. Se abrió la semana de actividades con un servicio de oración dirigido por el Comité de Ornato el lunes 25. El sexteto "Arpas de David" de la Iglesia Presbiteriana Central de Aguadilla nos deleitó con preciosos himnos de su repertorio en el servicio del martes 26, dirigido por el Comité Floral. El miércoles 27 una noche clara sirvió de marco al servicio al aire libre presentado por el Comité de Programa. Hicieron uso de la palabra el joven Pablo Farnández Jr., y el Rdo. Salvador Bernart, pastor de nuestra iglesia. El Coro de la Iglesia Presbiteriana de Aguadilla, bajo la dirección del joven Idio R. Rivera, interpretó bellísimos himnos. El jueves 28 nuevamente se celebró otro servicio al aire libre bajo los auspicios del Comité de Ornato, haciendo uso de la palabra el Rdo. Samuel J. Vélez ante un nutrido grupo de hermanos. El viernes 29 se celebró un debate basado en el Evangelio de San Lucas, bajo la dirección del hermano Miseraím Rodríguez, del Comité de Vigilancia. El Comité social tuvo su oportunidad en la noche del sábado para ofrecer un ameno social. El Comité Ejecutivo puso punto final a la Semana con un servicio de consagración, donde se administró el sacramento de la Santa Cena. Ante la iglesia llena de bote en bote predicó el hermano Pedro P. Cancel, de la Iglesia en Aguada. Fué una semana de actividad y de triunfo, por lo cual rendimos gracias al Señor al disponernos a continuar en la lucha hacia adelante.

Israel Ramos, Corresp.

MAYAGUEZ CENTRAL.

Gran servicio de aniversario.—Con gran animación se llevó a cabo el servicio de aniversario de nuestra iglesia el día primero de abril. Miembros de los coros de las tres iglesias presbiterianas de la ciudad cantaron en el acto. Unas 600 personas se reunieron en esta ocasión, entre las cuales estaban hermanos de la iglesia de la Marina acompañados por la esposa de su pastor. El sermón estuvo a cargo del Dr. Archilla Cabrera. La ofrenda de aniversario ascendió a $1, 218.00, la mayor de la iglesia en toda su historia.

Visita del Dr. Koo.—Este ilustre diplomático y viajero cristiano, después de hablar por casi una hora a los estudiantes del Colegio de Agricultura sobre los problemas de China, habló en nuestra iglesia el lunes por la noche a una concurrencia de no menos de 400 personas sobre la paz cristiana e internacional. Su palabra fácil y su interesante mensaje, traducido hábilmente por el Rdo. Luis Angel Toro, dejaron una profunda y saludable impresión en el auditorio.

Sociedad de Esfuerzo Cristiano.—El viernes 5 de abril esta sociedad eligió la siguiente directiva: presidente, Nelson Rodríguez; vicepresidente, Felipe Vázquez; Secretaria, Noemí Nieto; Tesorera, Srta. Isabel Vázquez.

Sociedad de Damas.—Esta sociedad está presentando los martes por la noche unos temas ilustrados con cuadros y láminas que resultan muy interesantes. La Sra. Emily Dixon de Ruíz está inyectando animación y entusiasmo a este sector de la iglesia.

Caballeros.—La clase de caballeros de la Escuela Dominical ha aumentado su asistencia de tal modo que ya no cabe en el local que ocupa en el templo, y ha acordado hacer una ampliación al mismo para resolver el problema.

El año eclesiástico terminó bien en todos los aspectos de la iglesia, y podemos decir como Samuel: "Hasta aquí nos ayudó Jehová."

Rdo. Tomás Aquino Ojeda, Pastor

AGUADILLA, HIGUEY

Un éxito sin precedente en esta iglesia ha tenido la celebración de la nuestro salón resultó pequeño para acomodar a la concurrencia que acudió ávida de participar en los distintos ejercicios espirituales. La Sociedad de Damas presentó el precioso drama "Toma Tu Cruz" el Lunes Santo. Al siguiente día el Coro de nuestra iglesia presentó el Evangelio en canción, habiendo tres profesiones de fe. El miércoles no había sitio ni de pie para admirar las vistas de la Pasión ofrecidas por el Rdo. Bidot. En la comunión de Semana Santa ofrecida el Jueves Santo, catorce nuevos miembros fueron añadidos a la grey, ocho por carta y seis por profesión. Seis hermanos participaron en la predicación de las Siete Palabras el viernes. Un numeroso grupo de hermanos madrugó el Domingo de Pascua para cantar por las calles, y por la noche se celebró el mejor servicio del año, un precioso servicio de velas que inspiró a todos estimulando hacia el servicio y la consagración.

El Coro de la Iglesia del Higüey ha visitado diversas iglesias vecinas en viaje de buena voluntad: Lares, Moca, Aguada, Maleza e Isabela. Nuestro coro se propone visitar todas las iglesias del distrito.

Embarcó hacia los Estados Unidos el joven Juan Rivera, tesorero del Esfuerzo Cristiano, cuya sociedad le despidió con una agradable fiestecita.

Cerca de 100 personas participaron del programa de homenaje a la vejez con que la sociedad de Damas obsequió a un grupo de ancianos de la comunidad.

PERSONALES.

Regresó de los Estados Unidos después de terminar estudios colegiales en Maryville, la inteligente y simpática Srta. Evan Nilda Toro Fránquiz, hija del Rdo. Felipe Toro, pastor en Cabo Rojo. Felicitamos a Eva y esperamos verla pronto laborando en la Viña del Señor.

Unieron sus destinos en espiritual ceremonia conducida por el Rdo. Felipe Toro, el joven Miguel Angel Carlo, hijo del Sr. Saúl Carlo, pastor en Maricao, y la señorita Adalgisa Quiñones, de una distinguida familia sangermeña. La joven pareja ha establecido domicilio en Aguadilla.

Entre sus familiares en Montaña se encuentra el joven William Badillo Barreto, quien regresó recientemente del Norte después de hacer estudios de medicina.

(Sigue en la página 15, Col. 3.)

ESCUELA BIBLICA

A cargo del Rdo. José A. Luciano.

Lección para mayo 19 de 1946.

Tema: Un Amigo que Aprendió a Creer. Juan 11:7-16; 20:19-29.

Lectura Devocional: 2ª Timoteo 1:3-12.

Texto Aureo: "Bienaventurados los que no vieron y creyeron." Juan 20: 29.

Lecturas Corroborativas: Mateo 5: 1-12; Job 42:1-6; Salmo 27:1-6; 1ª Cor. 15:35-40.

INTRODUCCION

Consideramos hoy uno de los apóstoles menos conocidos pero de quien tenemos tanto que aprender por lo humano y a la vez por su lealtad. Tomás manifiesta al hombre común, que para creer hay que mostrarle las cosas. Muchos han criticado a Tomás, sin embargo, a no haber sido por su aparente incredulidad, muchas cosas que hoy sabemos no se sabrían. Con Tomás podemos aprender a creer.

BOSQUEJO

I. La lealtad de Tomás. Juan 11: 7-8,16.

1. Jesús manifiesta su propósito de ir a Betania a visitar a su amigo Lázaro quien ha muerto.

2. Los discípulos reconocen que es esta una aventura peligrosa.

3. Tomás dispuesto a morir por su Maestro.

II. La Incredulidad de Tomás. Juan 20:19-29.

1. Tomás falta a la primera reunión después de la resurrección de Cristo.

2. Tomás no cree el testimonio de sus compañeros.

3. Jesús se manifiesta a sus discípulos y a Tomás.

4. Jesús reprende la incredulidad de Tomás.

5. Crecimiento gradual de Tomás.

6. Una bienaventuranza que cobija a todos los que no vieron y creyeron.

Lecciones Prácticas

1. La conducta de Tomás era rara pero era una conducta honrada.

2. Hay muchos que no quieren creer ni aún lo que ven.

3. Hay los que solo creen lo que ven.

4. Hay quienes no han visto y sinembargo creen.

5. "Bienaventurados los que no vieron y creyeron."

Tema para las Sociedades de Jóvenes

Nuestra Iglesia y Nuestra Comunidad. Actos 2:37-47.

Lección para Mayo 26, 1946.

Tema: Encontrando un Nuevo Sentido de Valores. Lucas 12:19, 20; 18: 24-30; 19:1-10.

Texto Aureo: "El reino de Dios no es comida, ni bebida, sino justicia y paz y gozo por el Espíritu Santo." Romanos 14:17.

Lecturas Corroborativas: Lucas 12: 16-20; 12:31-34; Mateo 13:44-46; 2ª Corintios 6:14-18; 1ª Pedro 4:1-6.

INTRODUCCION

Muchos viven en este mundo aplicando las normas epicúreas de "Comamos y bebamos que mañana moriremos." Para los tales no existe nada temporal. Cristo nos trae un concepto más amplio de la vida. Para el cristiano no existe el temor de la muerte; la vida material es el campo donde sembramos lo que hemos de cosechar en la vida futura, por tanto, tenemos que aplicar las reglas de la temperancia. Abstinencia de lo malo y temperancia o moderación en lo bueno.

BOSQUEJO

I. Un tonto ante Dios. Lucas 12:19-20.

1. Un hombre que no cuenta con Dios en los planes para su trabajo. Son muchos los que, como éste hombre, viven hoy día.

2. El hombre no sabe hasta cuando ha de disfrutar de sus bienes materiales.

3. Dios llama tonto al que se afana por las cosas materiales y no le reconoce a El como el proveedor de las bendiciones.

4. El hombre rico recoge el fruto de lo que ha sembrado.

II. Zaqueo y Cristo. Juan 19:1-4.

1.Condición de Zaqueo ante la opinión pública por su conducta como colector de rentas.

2. Zaqueo había conquistado sus riquezas por medios ilegales.

3. Fortuna de Zaqueo de encontrar a Jesús.

4. Aunque es difícil para un rico entrar en el reino de los cielos, si éste se arrepiente, puede salvarse.

III. Cristo busca a Zaqueo. Lucas 19:5-10.

1. Cristo en casa de Zaqueo. Cristo siempre está dispuesto a entrar cuando encuentra la puerta abierta.

2. Transformación de un avaro. El dinero que antes era una maldición se convierte en una bendición.

Lección Práctica

En el estudio de esta lección nos damos cuenta de que los valores espirituales son mucho más elevados que los valores terrenales. "Buscad primeramente el reino de Dios y su justicia y las demás cosas vendrán por añadidura."

Tema para las Sociedades de Jóvenes

Nuestra Iglesia y la Vida Americana. Lucas 4:16-21.

IGLESIA EVANGELICA UNIDA

Notas de Tallaboa

Directiva.—Dentro de la mayor cordialidad y amor cristiano en la primera sesión de negocios del año, nuestra Sociedad de Jóvenes nombró la directiva de la misma. Salieron reelectos todos los que componían la directiva anterior, lo que demuestra que su trabajo fué efectivo. Les felicitamos.

Instalación.—El sábado 9 de los corrientes tuvo efecto la instalación de la directiva de la Sociedad de Jóvenes. El orador para la ocasión lo fué el Rdo. Adolfo Camacho, pastor de nuestra Iglesia Evangélica en Peñuelas. El acto resultó inspirador y el orador estuvo a la altura de su capacidad intelectual. En esa noche momorable nos visitaron las Sociedades de Jóvenes de Peñuelas y la de la Playita de Guayanilla con sus respectivos pastores a la cabeza. Para finalizar el aludido acto tuvimos una reunión social en el pabellón de la Iglesia, donde nos gozamos en un ameno programa social y fuimos obsequiados con refrescos y dulces.

Nacimiento.—La familia Mitchell-Morales ha sido aumentada con el advenimiento de un hermoso niño que responde al nombre de Melvin Gregorio Mitchell Morales. Felicitamos a los padres y demás familiares del nuevo vástago.

G. M., Corresp.

RINCON DEL DIRECTOR

LE PAGAN CON LA MISMA MONEDA

De acuerdo con una nota reciente de Prensa Unida, "El Vaticano atacó vigorosamente al Gobierno de Yugoeslavia por radio denunciando la persecución de que eran objeto los prelados católicos, de los cuales afirma que el año pasado fueron fusilados sesenta."

Sigue diciendo la información: "Según la radio del Vaticano, bajo la jurisdicción de la secretaría del Estado Papal, la situación más grave prevalece en Eslovenia en 'donde no existe para los fieles libertad de cultos.' "

Y hay más: "Continuó diciendo la radio del Vaticano que ha sido prohibida la instrucción religiosa en todas las escuelas y que han sido clausuradas siete imprentas eclesiásticas."

Tomamos esta información como verídica. ¿Qué revela? Simplemente que el Vaticano se resiente por los palos que lleva. ¿Pero es que no se los merece? Cristo se refirió en cierta ocasión a un hombre que debía a su señor una cantidad que no podía pagar, y al verse expuesto al embargo de sus bienes y la esclavitud, como era costumbre de la época, lloró y suplicó hasta que el señor, compadecido, le perdonó la deuda. Pero este mismo tipo se encontró más tarde en su camino con un pobre que le debía una insignificante suma, y de súbito saltó sobre él y lo agarró por el cuello demandándole la satisfacción de la deuda inmediatamente. El pobre también suplicó, y rogó, y lloró, pero el orgulloso perdonado no admitió razones y lo metió en la cárcel. Lo peor del cuento es que el señor, al saber lo que había hecho su siervo con uno inferior a él, se indignó y le aplicó el castigo de rigor para escarmiento.

El Vaticano espera perdón y privilegios después de haberse aliado con los totalitarios y haber abusado de la confianza de las democracias, después de estrangular entre sus garras a otros que también tienen derecho a la libertad y a la justicia.

Roma se queja de que los curas católicos son fusilados en Yugoeslavia, pero eso mismo ha hecho ella en España con los pastores protestantes, y eso mismo está haciendo actualmente con pastores y miembros de iglesias evangélicas en México.

Roma se queja de que en Eslovenia no hay libertad de cultos para los fieles; tampoco existe libertad religiosa para los protestantes en España, México y Perú.

Roma se queja de que ha sido prohibida la instrucción religiosa en todas las escuelas yugoeslavas; los protestantes no pueden abrir escuelas en Perú y Colombia y mucho menos en España.

La persecución general de que es objeto la Iglesia Católica en los países dominados hoy por la influencia soviética, es la misma que hace la Iglesia en los países donde su autoridad es suprema. Los golpes que ella recibe allá, son los mismos que da por acá. Es la ley de compensación, de retribución; es la balanza de la justicia, que cuando se carga más de un lado que del otro, se produce un desorden que tiene que traer su correspondiente castigo.

Amigos, "lo que el hombre sembrare, eso también segará." La historia no es un montón de relatos incoherentes y sin sentido; hay quien la escribe, y con un significado de verdad y de justicia. El cuento de nuestro Señor ya mencionado no fué dicho para deleitar a los niños, fué expuesto como una de las más grandes verdades de la vida, no ya solo de la vida social y humana de acá abajo, sino también en su más amplio sentido universal y eterno.

Para nosotros la cosa es muy sencilla: a Roma le están pagando con su misma moneda. ¿Qué no es buena? ¿Que es falsa? Pues..... ¡allá ella! ¿Para que se mete a pasarla como legítima?

EN DEFENSA DE FRANCO

Hoy que las Naciones Unidas han aprobado una resolución para investigar la situación española desde el punto de vista de su cooperación con el derrotado Eje, es de rigurosa actualidad la defensa pública que hace la Iglesia Católica del régimen de Franco por boca del obispo de Avila, España, señor Santos Moro Briz. Por América el regordete Spellman se ha atrevido a insinuar algo, no muy duro por temor a hacerse **muy** sospechoso. Estos señores son lo que son, y cuando no pueden hablar por su cuenta en alta voz (ya que por lo bajo dicen todo lo que se les antoja), se valen del elemento laico para que exponga de modo solapado la filosofía de la Iglesia Romana.

Volviendo a España, el obispo de Avila "opina que la nación española es incomparablemente más democrática que algunos países que alardean de democracia." Sigue diciendo don Santos Moro Briz, a preguntas que le hicieran, que en España se respeta la dignidad y derechos de la persona humana y se les da a los súbditos justa libertad para desenvolverse y obrar lealmente según su conciencia..... Sí, tiene razón el señor obispo, pero todo esto es **solamente** para los católicos, para los que van a misa y se confiesan y le besan el anillo. ¿Es acaso la democracia unilateral y sectaria? Ya lo verá eso la Comisión investigadora de las Naciones Unidas.

Lo que hace que el obispo de Avila defienda tanto a Franco, no es su amor a los principios verdaderamente democráticos, sino otra cosa que él dice al final de su conferencia: "En sus relaciones para con la Iglesia, procede ahora el actual Gobierno en plena conformidad con el Derecho Público Eclesiástico. Es un hecho que no hay en la actualidad ningún Gobierno en el mundo que respete los sagrados derechos de la Iglesia Católica y la trate con las deferencias y consideraciones que tiene para con ella el actual Gobierno español. En la misma historia de España habría que retroceder hasta la Edad de Oro para encontrar algo semejante, a este respecto."

Más claro no canta un gallo. El Gobierno de Franco es excelente porque se desenvuelve de acuerdo con la política de Roma. Entonces, su mano fuerte con la Iglesia Evangélica, la Masonería y todas las instituciones liberales, sus crímenes y errores en general, hay que atribuirlo todo a las maquinaciones del clero católico. Dicho de otro modo, la Iglesia Católica es la que gobierna en España a través de su maniquí que se llama Franco.

El Comité de Investigación de las Naciones Unidas tendrá que estudiar este aspecto del problema español para que exija responsabilidades a los verdaderos culpables de la situación.

DE TODO UN POCO

ESO ES LA PAZ

El yunque que entona
su canto al trabajo,
la reja que parte
la tierra fecunda,
las brisas que mecen
el rubio trigal,
¡eso es la paz!

El ave que trae
la aurora en un trino,
las flores que exhalan
sus gratos aromas,
el canto de plata
de algún manantial,
¡eso es la paz!

La madre que arrulla
su amor en la cuna,
los niños que juegan
y cantan la ronda,
el joven que estudia
en vez de matar,
¡eso es la paz!

Un cielo sin hélices
que siembren la muerte;
la tierra sin manchas
de sangre de hermanos;
sin barcos de guerra
las ondas del mar,
¡eso es la paz!

Sin odios los pechos,
sin cruentas venganzas,
los pueblos del mundo,
los hombres henchidos
de fraternidad,
¡eso es la paz!

G. Alfredo Jacome.

* * *

EL NOBLE Y LAS DEUDAS

Al llegar a una ciudad, cierto noble mandó fijar el siguiente anuncio en las paredes: "Pagaré las deudas de cualquiera que venga a verme mañana entre las ocho y las doce de la mañana."

Dieron las once del día sin que nadie hubiera acudido; pero poco después fué llegando un pobre hombre, muy tímido, el cual dijo: "Señor, ¿es cierto que usted ha prometido pagar las deudas de cualquiera?"

—"Sí",—dijo el noble—"¿cuánto debéis?" El hombre dijo una cifra; el noble extendió un cheque por esa suma y le pidió que se sentara hasta que dieran las doce en el reloj.

Poco antes de que dieran las doce llegó otro hombre y fué tratado de la misma manera. Al dar las doce el noble los despachó. Cuando salieron los deudores, hallaron a muchos que se rieron de su credulidad. Pero grande fué su sorpresa al ver los cheques que llevaban en sus manos. Entonces corrieron a la puerta de la casa. Mas ¡ay! era demasiado tarde ya. La puerta se había cerrado tras los pasos de los únicos que habían creído el anuncio del noble.

El Señor anuncia grandes bendiciones a los hombres de fe. ¿Cuántos aceptan sus promesas generosas? Algunos tendrán que decirle algún día: "¡Ay! hemos creído demasiado tarde la palabra del Señor!"

(Adaptación).

* * *

LO ESENCIAL

¿Para qué se construye un barco? Para que ande por el agua. ¿Y un avión? Para que vuele. ¿Para qué construirás un hombre? Para que ande con firmeza, seguridad y dignidad por el mundo. Obrero, agricultor, artista, cirujano, lo esencial para su felicidad será siempre que se sepa gobernar y se tenga derecho, que se reconozca responsable de sus palabras y de sus actos, que se evite los sufrimientos evitables, que busque los placeres puros y duraderos, que se sienta hijo de Dios. El hombre verdadero anda entre los peligros, las tentaciones, los vicios y las iniquidades, sin caer en ellos, así como anda un gatito, sin caer, por el pretil de la azotea.

Idénticos son los principios y las normas para la educación del hijo desde el punto de vista de su felicidad, de la tranquilidad de los padres y del amor a la especie y a Jesucristo. No todos los niños han de resultar seres excepcionales o arquetipos; pero todos, todos ellos, pueden llegar a ser hombres infinitamente superiores a lo que serían sin el auxilio de una buena educación.

Constancio C. Vigil.

* * *

TENDENCIA Y TALENTO

Goethe señaló la diferencia entre la tendencia y el talento.

La literatura y el arte están plagados de gentes que han tomado como talento lo que es sólo en ellos tendencia.

De cada cincuenta cantantes, cuarenta y nueve tienen sólo disposición, mas no talento para el canto.

La mayoría de los cuentos que se escriben, son producto de la tendencia, no del talento para escribir. Hay muchos que han confundido la disposición para escribir una novela, con la capacidad para hacerla.

De muchos sacerdotes puede decirse, caritativamente, que en cierto modo tienen inclinación a la oratoria; pero no son oradores.

Todos nosotros, pobres mortales, tendemos hacia la paternidad. Pero ¡cuán pocos sabemos ser buenos padres!

¿Y cómo podemos distinguir entre la tendencia y el talento?

Sólo hay una manera; el talento lleva implícita la disposición para hacer cualquiera clase de trabajo, por duro que sea. Si usted se siente con ánimo para ofrendar su vida en la labor, sufrir por ella y en ella, y esperar el resultado, usted tiene, al menos, una prueba de que posee talento. En cambio, si su actitud es la de que "si quisiera, podría hacerlo", pero no se decide, entonces, con toda seguridad, no es la de usted más que una tendencia. No hay talento en usted.

Frank Crane.

* * *

SEMBRADOR

Dijo un sembrador a un peregrino que cruzaba los caminos sin echar ninguna semilla en los surcos abiertos:—¿Por qué no vas a sembrar?

—¿Cómo quieres que siembre si no tengo tierra, ni herramientas para labrarla, ni semilla para sembrar, ni galpón para guardar la cosecha si llegare a sembrar?

—Sí, amigo; si bien lo consideras, tienes todo eso.

—¿Puedes decirme dónde?

—Las tierras son las almas de tus hermanos; las herramientas son tu boca, tus ojos, tus manos y tus pies; la semilla es la bendita Palabra del Libro de Dios, y la cosecha se dará en las almas de tus hermanos si sabes sembrar.

Gracias, señor, por esta lección. De hoy en adelante seré un fiel sembrador de la santa palabra que está en la Biblia, y cada siembra será regada abundantemente con oraciones para que Dios le conceda el crecimiento.

Graciela Salomón.

* * *

La virtud es como la vida: no hace daño a nadie.—**Don Abé.**

MAYO 25 DE 1946

Puerto Rico Evangelico

"Pro Christo"

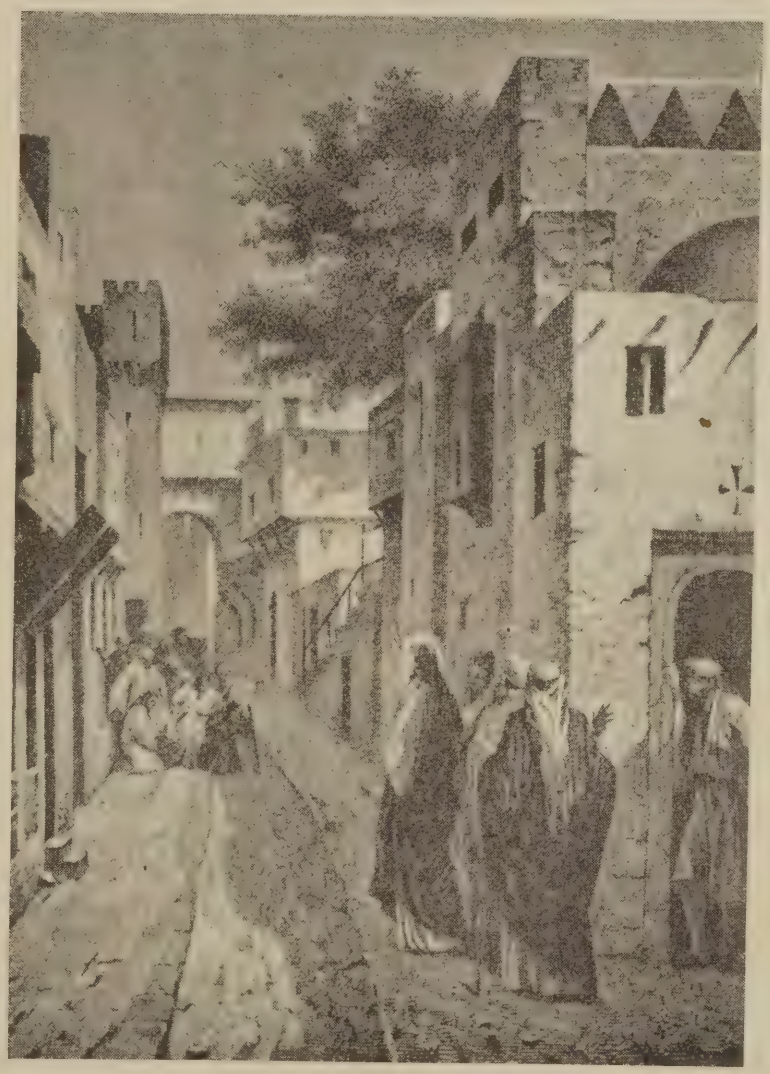

JESUS SANA A DIEZ LEPROSOS

De los diez, uno solo volvió a pagar la deuda de la gratitud.
Léase la historia entera en Lucas 17:12-19.

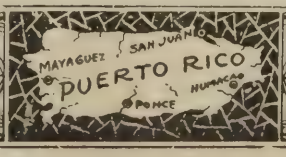

DE TODAS PARTES

RESURGIMIENTO PROTESTANTE EN MANILA

Por Clarence W. Hall.

(Tomado del "Christian Century" número de Octubre 24, 1945)

El cadáver de una ciudad como lo es Manila presenta una vista que el visitante de la post guerra halla difícil de creer, o aún más difícil de olvidar. De cierto que ninguna otra ciudad aliada de igual población fué tan malamente pisoteada por las pezuñas de los Cuatro Caballos; la turbulencia de la guerra dejó la que anteriormente había sido "La Perla del Pacífico" un montón humeante a cuya vista uno no puede acostumbrarse.

Pero así como Manila representa algo terrible en destrucción total, así también simboliza algo muy significante para el Cristianismo en este momento. Porque quizá en ningún otro de los países libertados del lazo del Eje muestra la iglesia Protestante tal vitalidad. Casi no había desaparecido el humo de la batalla de Manila cuando misioneros que habían sido libertados y fieles ministros y laicos filipinos estuvieron orando y haciendo planes para un Protestantismo más grande y mejor que se habría de levantar de las cenizas del anterior.

Lo notable de esos planes es que no se detienen con la restauración del "ante-bellum status quo" del Protestantismo; estos alcanzan hasta áreas que anteriormente apenas se les habían dado una mirada ligera. Incluyen una invasión por el Protestantismo del campo educacional; ven la construcción inmediata de una Universidad Protestante Unida en Manila, con un seminario afiliado para la preparación de líderes cristianos, tanto laicos como ministros; piden escuelas secundarias protestantes en cada centro provincial de la isla. Estos planes incluyen también una campaña inteligente de elegir estadistas cristianos para los puestos de importancia política. Abarcan un plan amplio para dar al Protestantismo un énfasis tan decididamente positivo en pro de reformas sociales como lo ha sido por regeneración personal. Durante seis semanas anduve entre estos hombres y mujeres en Manila, y me pareció que había tal gloria en su visión que ésta quizá transfigurará el Protestantismo allí y en todas las islas.

En primer lugar, lo hallo muy significante que estén haciendo planes en lugar de estar sentados sin consuelo entre las cenizas, solicitando simpatía e indolentemente esperando ayuda de los cuerpos misioneros americanos. Es además notable que, a pesar de lo mucho que necesitan ayuda y rehabilitación material, el énfasis no es sobre limosnas que esperan recibir. Sus planes son de la variedad que alcanzan lejos. Se están llevando adelante interdenominacionalmente, y no se están ejucutando solamente por misioneros y ministros sino por laicos de talento sobresalientes.

La levadura que obra en todos estos planes es la Federación de Iglesias Evangélicas de las Filipinas, encabezada por un laico, el Dr. Gumersindo García, cirujano prominente de Manila. En paréntesis, notamos que esta Federación es un grupo de evangélicos organizados antes de la guerra y resucitado ahora, pues durante la ocupación su lugar fué tomado por la Federación de Iglesias Evangélicas promovida por los japoneses y encabezada por el "Obispo" Enrique C. Sobrepeña, y otros que se cree fueron colaboristas que equivocadamente pensaron que el Japón había venido para nunca más retirarse.

Hasta el presente parece que el Protestantismo en Manila ha sobrevivido a esta riña familiar con poca pérdida de unidad y sin perder nada de su poder. En la restauración de la federación de ante guerra, Sobrepeña y los pocos de sus seguidores que le quedan fueron dejados a un lado impunes. Aunque la generalidad de los miembros de la iglesia todavía argumentan sobre el asunto, los guías me impresionaron como personas de tanto celo por causas más positivas que no desean malgastar su energía en poner motes. Correctamente sienten que tendrán suficiente lucha cuando pongan en acción su programa educacional y de reforma social. Especialmente cuando éste toca con los intereses creados de la Iglesia Católica Romana.

Por ejemplo, entre los terrenos de esta Iglesia hay un sin número de acres sembrados de azúcar, muchos de ellos cultivados por corporaciones azucareras, respaldadas con capital americano. En los años antes de la guerra repetidas veces los señores barones azucareros devolvían hasta el cien por ciento en ganancias sobre sus bonos, mientras que a los obreros azucareros se les pagaba un sueldo diario que raras veces era más que 20 a 40 centavos (10 a 20 centavos oro). Esto, dicen los filipinos que ahora han despertado, era suficientemente malo, pero cuando llegaba la cesantía, ¿cómo podía un hombre conseguir con qué comer? Una ilustración de cómo al humilde labrador le toca la bola negra, se vió cuando estuvo en operación el plan del gobierno de los Estados Unidos de arar productos agrícolas debajo de la tierra, plan que fué extendido a productos en las islas Filipinas también. Allí miles de acres que producen azúcar fueron arados, y el gobierno con el tiempo mandó dinero liberalmente a los dueños de haciendas—prominentes, entre éstos se halla la iglesia Católica Romana. Pero ni un centavo, según informan los filipinos disgustados, cayó en manos de los obreros que perdieron su empleo a consecuencia de este plan.

Así es como nacen revolucionarios. Es una acumulación de prácticas semejantes a esta, algunas de ellas exageradas pero muchas realidades innegables, que han contribuido a la multiplicación rápida de grupos antireligiosos en todas las islas. Estos se

(Sigue en Misceláneas)

PUERTO RICO EVANGELICO

Afiliado a la Asociación de Iglesias Evangélicas de Puerto Rico

Organo Oficial en Puerto Rico de las iglesias Bautistas, Discípulos de Cristo, Evangélica Unida de Puerto Rico, Metodista y Presbiteriana

Director y Administrador:

M. E. Martínez.

Editor: "Puerto Rico Evangélico, Inc."

Precio de suscripción. Pago Adelantado:

Dentro de la Unión Postal, $1.00 al año
En los demás países..... $1.50 al año

Entered as second-class matter July 10, 1912, at the office at Ponce, P. R., under the act of March 8, 1879. Acceptance for mailing at the special rate of postage provided for in section 1108. Act of October 8, 1917.

Toda la correspondencia será enviada a "Puerto Rico Evangélico," apartado 1707, Ponce, Puerto Rico.

Puerto Rico Evangélico

QUINCENARIO DE RELIGION, EDUCACION Y SOCIOLOGIA

"He sido puesto para la defensa del Evangelio." Filipenses 1:17.

Año XXXV. Ponce, P. R., Mayo 25 de 1946. Número 22.

Problema al Parecer sin Solución——

"EMBRIAGUEZ Y CLEMENCIA"

TOMAMOS de "El Mundo" de marzo 12, 1946:

"A una inocente víctima le ha llegado una muerte inesperada, violenta. El automóvil o el camión tomó mal la curva, se aproximó demasiado a la orilla y se llevó por delante a alguien que caminaba a pie, o en el desempeño de alguna humilde tarea diaria. Las manos que guiaban el automóvil o camión no obedecían bien al mandato de un cerebro ofuscado por los vapores del alcohol.

"La víctima desaparece del tablero. Su familia la llora, ha sentido la pérdida, no se llena el vacío que se ha dejado en el hogar. ¿Cómo ven, sin embargo, los demás esa muerte? ¿Juzgan que hubo crueldad en el que la causó? No, para la mayor parte de los que comentan el asunto, la muerte fué por accidente, el que la causó parece ser otra víctima más de las circunstancias.

"Pero no es así. Nadie tiene derecho a embriagarse para después asumir la enorme responsabilidad de guiar un vehículo que puede atropellar, destruír, matar.

"En esto pensaba el juez Ricardo la Costa, hijo, cuando en un reciente caso censuró a un jurado que pidió clemencia para un acusado, después de declararle convicto de haber causado la muerte a un semejante por conducir un camión en estado de embriaguez. Se pidió clemencia porque, según el abogado defensor, un jurado anterior no se había puesto de acuerdo y porque la prueba de la embriaguez no era concluyente. Sin embargo, el juez creía que la prueba no dejó lugar a dudas de que existió el estado de embriaguez; el mismo jurado, al declarar la convicción, demostró haber pesado la prueba y haber encontrado motivos para juzgar culpable al acusado.

Un tipo que ya no causa asombro.

"Tiene razón el juez La Costa. **Tenemos que acostumbrarnos a ver en la embriaguez, no un motivo de clemencia, sino un agravante.** El público sabe, porque los ha observado a cada rato, los resultados funestos de atreverse a conducir un vehículo cuando no exista la perfecta coordinación entre cerebro y músculos, cuando el látigo del alcohol transtorna el valor relativo de las cosas y se asumen riesgos indebidos. La muerte de un ser humano, producida por otro que tuvo oportunidad de tomar precauciones para evitarlas, y no las tomó, no puede clasificarse de otro modo que como un grave crimen. Y el que agarra un volante en sus manos, después de haber apurado alguna cantidad de licor, no ha tomado las precauciones necesarias para asegurar la vida propia y la de las demás.

"Si en Puerto Rico deseamos evitar los peligros de los accidentes, y las innecesarias muertes que éstos producen, tenemos que cambiar de actitud. Debemos acostumbrarnos a considerar que el que guía un vehículo en las condiciones indicadas constituye una grave amenaza para los demás, y que son pocas todas las medidas que podamos aplicar para impedir que eso siga ocurriendo. Hay que conseguir que las personas lo piensen muy mucho antes de lanzarse a correr el riesgo de quitarle la vida a un semejante."

Hasta aquí ha estado muy acertado el editorialista de "El Mundo." Ha laborado muy bien en defensa de los mejores intereses de nuestra sociedad, ¿pero con qué resultado? Desde el día en que apareció este editorial hasta hoy, han sucedido cientos de accidentes motivados por idénticas causas. Algunas víctimas han muerto, y otras han resultado heridas de más o menos gravedad. Los automóviles han continuado corriendo a velocidades excesivas violando todas las leyes, y los conductores han seguido guiando en estado de relativa embriaguez, no obstante todas las amonestaciones.

Pero esto es sólo parte de la gran tragedia. Son muchos más los que mueren en la punta de un cuchillo o heridos mortalmente de bala, sólo porque el sujeto que cometió el crimen no pudo discernir claramente la naturaleza del hecho realizado. Y aquí, como en el caso ya mencionado, hay por medio unas cuantas copas de licor, es decir, un estado de embriaguez, que al decir de los abogados, no constituye prueba concluyente.

Como en todas las enfermedades, el origen del efecto visible del mal hay que irlo a buscar a causas ocultas y profundas. El enfermo quiere que le curen la llaga, porque es la que le produce dolor, pero generalmente no está dispuesto a seguir las instrucciones del médico de un tratamiento largo y penoso para eradicar la raíz de la enfermedad. Prefiere acudir al curandero charlatán que le receta una cataplasma que lo alivia de momento, ¡y ya se cree perfectamente curado!

Mientras en un país como el nuestro no se produce apenas nada de lo que consume el pueblo como alimento, el comercio del ron llega a muchos millones, y es ron que se exporta a los Estados Unidos y extranjero y se consume en la Isla. Nuestras tiendas son literalmente bodegas de alcohol. No se podrá conseguir en ellas el arroz, la habichuela o el bacalao, pero en cambio hay lujosa existencia de bebidas de todas clases. Aquí podríamos parodiar la célebre oración bíblica del modo siguiente: "No sólo con pan vive el hombre, sino con ron."

He aquí la fuente del mal. En un país que literalmente **vive** del ron, es lógico que se proteja al que lo bebe, al que lo consume, de igual modo que en Monte Carlo se proteje al jugador porque es el juego la fuente principal de ingresos de aquel pequeño estado. La bebida en Puerto Rico ha llegado a ser una **institución**, algo muy nuestro y querido, algo que no puede faltar en ninguna mesa, en ningún acto social, algo que vincula la amistad, algo que inspira y hasta conduce al cielo....

El abogado del cuento que dijo que la borrachera no era concluyente, casi tiene razón. No puede serlo cuando el abogado bebe, cuando los del jurado beben, cuando hay también jueces que beben, es decir, en una sociedad donde el beber es ley. No puede condenarse a nadie que comete un crimen bajo la acción de la borrachera, porque ese borracho es el hijo legítimo de nuestras normas sociales, de nuestro concepto mezquino de la vida, de nuestra falta de ideales verdaderamente cristianos. No se puede condenar al borracho cuando le anunciamos la bebida en la prensa y en la radio, cuando le ponemos la copa en la mano y le decimos que no sea bobo, cuando le echamos la copa por la cabeza si se niega a tomarla. No podemos condenar al suicida cuando lo empujamos al precipicio, y al irse risco abajo, se lleva consigo a los que están cerca de él.

El problema del crimen en todas sus formas en Puerto Rico es cosa seria y, al parecer, no tiene solución. Y no la tiene, porque nosotros nos hemos empeñado en coronar al maldito ron como rey de todas nuestras fiestas y alegrías.

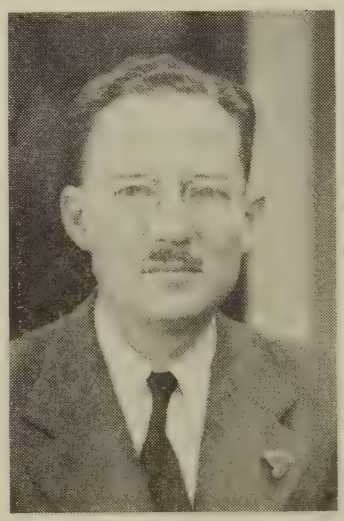

Dr. Jarvis S. Morris.

quien ha renunciado la presidencia del Instituto Politécnico de San Germán.

CENA DE CARDENALES

Por Mariano Picón-Salas.

Tomado de "Sábado", Bogotá, Colombia.

San Juan de Puerto Rico: 28 de febrero de 1946.—La Embajada de Francisco Franco Bahamonde en la Roma Papal, abrió sus salones la tarde del 25 de febrero para un agasajo que el Gobierno franquista quería tributar a algunos de los prelados que en el último Consistorio Vaticano fueron investidos de la púrpura cardenalicia, y singularmente a los cardenales de España y de América. El obsequio obedecía a esa desesperada alianza de "trono y altar", de "España e incensario" en que parece empeñarse cada vez más Franco, cuando desde todos los sitios del mundo se le grita que es el último tirano inconfortable. En el propósito mismo de la suntuosa recepción eclesiástica, estaba la mano y estaba la iniciativa—como lo aclararán estas notas—de su Eminencia Francisco Spellman, Cardenal Arzobispo de Nueva York, muy viable candidato a Secretario de Estado, y quien entre todos los príncipes del Sacro Colegio revela mayores preocupaciones políticas. Ya en los periódicos católicos de Estados Unidos Monseñor Spellman se deja decir, **que magnífico Papa haría,** y cómo es una necesaria reinvindicación norteamericana llevar alguna vez a un hijo de Nueva York al venerable solio de San Pedro.

Mientras sus ilustres colegas de Consistorio consultan sus breviarios, resuelven intrincados problemas teológicos y lucen los más hermosos paramentos en las misas pontificales, Monseñor Spellman revela un dinamismo muy norteamericano: sube de uno a otro avión; convoca a conferencias de prensa a los más ávidos reporteros de las agencias noticiosas; escribe artículos periodísticos en que hay más Estadística que Teología, y se acerca a todos los círculos donde se está cocinando en conversaciones de diplomáticos y hombres de negocios, lo que se puede llamar las intrigas de la política mundial de los próximos meses. Aunque es un hombre muy práctico, Francisco Franco es una de las pocas debilidades emocionales del Cardenal Arzobispo, y no tuvo el Dictador de España abogado más consecuente en los Estados Unidos, como ya lo demostró el periódico P. M. hace tres años. Como un gran empresario de Wall Street, Monseñor Spellman utiliza para su labor los más profanos medios de la técnica moderna: usa dictáfono, emplea taquígrafos; se graban en disco sus cartas y alocuciones—de muy pedestre prosa, por cierto—; somete su vida privada a la indiscreción de los fotógrafos y realiza, sin descanso, ese tan norteamericano ideal de "to meet people, to see places, and to do things." Conocer gente, ver nuevos lugares y estar en continuo movimiento. Con su practicismo yanqui debe pensar que el Vaticano es un palacio muy viejo, de despacioso ritmo, y de poder él hacerlo, lo transformaría con el auxilio de las últimas y más veloces máquinas. Que otros Cardenales comenten a Santo Tomás o a San Buenaventura; se internen por los misteriosos meandros de la teología moral y de todas sus sutilezas psicológicas o levanten un alto edificio dogmático, a base de lógica pura y de concatenados silogismos. Monseñor Spellman es, ante todo, hombre moderno; para él existe el mundo exterior, y más que el Latín de los padres de la Iglesia o de los escolásticos medioevales, prefiere las lenguas vivas, entre otras el español, de que ya posee algunos conocimientos básicos. Sabe decir "buenos días", "salud y pesetas", y lo que no sabe decir lo transmite con una sonrisa o una palmadita en el hombro, cuidadosamente administrada. Su energía, sus continuos viajes aéreos, sus jiras frecuentes de Nueva York a Londres, París, Roma, Madrid y Lisboa, son un ejemplo de la admirable dietética norteamericana y de la eficacia de las vitaminas. Los reporteros gráficos han popularizado en las revistas de los Estados Unidos la vida cotidiana de Monseñor Spellman, y merced

Iglesia Presbiteriana de Aguadilla que pastorea fructíferamente el Dr. J. L. Santiago Cabrera.

a ellos sabemos hasta qué cereal prefiere en el desayuno. Para los neoyorquinos es una especie de placer decorativo tener un Cardenal como aquellos negociantes que adornan sus casas con panoplias caballerescas para sentir junto al dinero y junto al confort, una romántica sensación de pasado y hasta de heroísmo feudal. Lo grave es que Monseñor Spellman no se satisface con la suprema cura de almas en la ciudad más gigantesca del planeta, y más allá del río Hudson dirige sus miradas al Universo entero.

Guardias suizos, alabarderos y gentilhombres vestidos con el hábito de las órdenes del Santo Sepulcro, de Malta, de Santiago y de Calatrava, abrían fila en la Embajada franquista para recibir a Sus Eminencias. Interesaba especialmente la visita de los Cardenales de las dos Américas. Con sajona exactitud cuando el viejo y ornamentado reloj de la Embajada que hacía juego con las molduras barrocas del gran salón, daba las cinco de la tarde, entró Monseñor Spellman. Fueron llegando después los Cardenales españoles e italianos, y el Arzobispo de Nueva York empezaba a confirmar sus teorías sobre la informalidad latinoamericana, cuando el señor Embajador de Franco se acercó a decirle algo al oído. Acaso por las corrientes de aire en los viejos palacios romanos y en la brusca transición del invierno a la primavera qua ya comienza a advertirse a fines de febrero, los cardenales de Hispano-América (de Buenos Aires, de Rosario, de La Habana, de Santiago de Chile) se habían súbitamente enfermado. De hecho no podían formar parte de aquella constelación de prelados que constituyen, de cierto modo, el imperio espiritual del General Franco: los que deben batir el incensario mientras él sostiene la espada de la cristiandad. El primero en enfermarse fué el Cardenal Arzobispo de Santiago de Chile, el anciano y dulce Monseñor José María Caro. "Este Caro, haberlo hecho Cardenal", dirían, susurrando, algunos caballeros que embutidos en sus negros hábitos de Calatrava parecían escaparse de un cuadro del Greco. Las costumbres de Monseñor Caro han sido siempre cristianamente plebeyas. Obispo de un puerto salitrero en el Norte de Chile antes de ser promovido a la mitra de Santiago y a la púrpura del Sacro Colegio, era demasiado amigo de los trabajadores. Escribía homilías contra los abusos de las grandes compañías capitalistas inspiradas en San Gregorio Nacianceno, en San Basilio, en los primeros padres de la Iglesia. Estuvo a punto de que le quitaran su mitra por preocuparse, peligrosamente, de los problemas sociales, cuando don Pedro Aguirre Cerda, Presidente entonces de Chile, manifestó al Vaticano que era el más deseable Arzobispo para la democrática ciudad de Santiago. "Pero ya ven como se conduce", debieron comentar los condecorados personajes de la recepción franquista.

Conociendo la trayectoria y antecedentes de Monseñor Spellman es posible, también, deducir lo que él esperaba de aquella fiesta diplomática. Como Arzobispo de la mayor ciudad del nuevo mundo, quería que se le reconociese como una especie de jefe del bloque de América en el Sacro Colegio. No oculta su deseo de ser el futuro Secretario de Estado del Vaticano—una grada más hacia el trono de San Pedro—, y desde su memorable gira a Europa en 1943 ha actuado como oficioso y, a veces, gratuito negociador diplomático. De aquella gira europea en 1943, los círculos liberales del mundo han de reclamarle los artículos que escribió sobre España. Según él, su amigo Franco es un personaje injustamente calumniado por esa peligrosa y agresiva gente que son los republicanos españoles. En varias conversaciones con el Arzobispo, Franco le demostró hasta qué punto eran sinceros y fervorosos sus sentimientos cristianos. Un franquismo que fuera comprendido por los Estados Unidos no sería, tampoco, malo para esos turbulentos países latinoamericanos que nunca comprenderán la democracia a la manera sajona y protestante. En otros artículos (y hay que decir que el estilo de Monseñor Spellman no se parece, de ningún modo, al del Cardenal Newman y que lo consideraríamos sumamente mediocre si no fuera por su título pontificio), el prelado neoyorquino para suministrar datos y entretención a las revistas ilustradas que le contrataron sus artículos, se dedicaba a la futileza de contar cuántas escaleras y cuántas gradas en cada escalera posee el Palacio del Escorial y cuánta es la altura de las torres. No podía sino decir, como al desgaire, que efectivamente había pobreza en la España de Franco, pero que no debía olvidarse, tampoco, que estas cosas no pueden juzgarse ni medirse con el "standard of living" de los Estados Unidos. En último término, la actual pobreza española la dejaron los "republicanos" y los "rojos" para que se fastidiara Franco.

Además de su franquismo, hay otra idea que nos parece sumamente peligrosa en Monseñor Spellman. Desde hace algún tiempo, ciertos círculos católicos de los Estados Unidos quieren tratar a los países hispanoamericanos como si fuesen países de misión, tierras de infieles que necesitan ser colonizadas espiritualmente por sacerdotes entrenados en Norte América. Y según los buenos propósitos del señor Cardenal Arzobispo, clérigos norteamericanos (de que ya hay algunos en Bolivia y Paraguay) deberían viajar por nuestras tierras enseñándonos una Religión más dinámica que la que nos trajeron los misioneros del siglo

(Sigue en la página 15, Col. 3)

BANDOLERISMO RELIGIOSO EN ACCION

Fraternalmente dedicado al estimado colega "El Piloto" y a las muy democráticas autoridades eclesiásticas católicas de Puerto Rico.

ACTOS INQUISITORIALES CONTRA LOS EVANGELICOS EN MEXICO

Ante el Procurador General de Justicia de la República, licenciado Aguilar y Maya, fué planteada ayer una nueva queja, por un numeroso grupo de campesinos de religión evangélica, encabezado por Ambrosio Martínez, con motivo de las persecuciones que han desatado en su contra algunos católicos y sinarquistas de San Andrés Timilpán, distrito de Jilotepec, Estado de México, pueblo en el cual los quejosos nacieron y estaban dedicados a sus trabajos agrícolas.

Como "Alerta", de México, ve la situación religiosa en la república abajo del Bravo. (Véase explicación del cuadro al final del artículo.)

Cinco Años de Inquisición

En su escrito de denuncia, Martínez y 50 campesinos más, revelan que desde 1940 vienen siendo víctimas de hechos reprobables que recuerdan la Santa Inquisición. Señalan concretamente como autores intelectuales de tales atentados, al sacerdote católico Arnulfo Hurtado; al Presidente Municipal, Hilario Plata; al Secretario del Ayuntamiento, Emilio Huitrón; al Juez Conciliador, Rubén González; al Comandante de Policía, Ubaldo González; a Sabina Molina, esposa de éste y mujer de influencias en el pueblo.

Saqueos, incendios, crímenes y caos, provocados por los sinarquistas.

Los habitantes de San Andrés Timilpán se reunieron recientemente en la plaza, después de haber escuchado las prédicas insidiosas del cura Hurtado, formuladas desde el púlpito del templo, y luego se lanzaron como lobos hambrientos, en busca de los evangélicos para colgarlos, "a fin de sanearlos del mal del diablo." Armados de escopetas, pistolas, zapapicos, macanas, barretas, lanzas y otros instrumentos, primero quemaron la pequeña iglesia de los evangélicos y luego incendiaron las casas de Ambrosio Martínez, Anastasio Lucas, José Tomás, Maximino Guzmán, Esteban González, Lorenzo Tapia, Sabino Peña, José Tito y otras. Estos incendios se consumaron después que los inmuebles fueron saqueados en su totalidad, hasta la última oveja, hasta el último guajolote.

Huída en masa hacia el norte

Durante los sucesos narrados, algunos de los firmantes de la denuncia fueron baleados por la turba azuzada por el párroco Hurtado. Con el objeto de salvar sus vidas, los evangélicos optaron por huír hacia los montes circunvecinos, bajo la intemperie, sin mantas para cubrirse. Bajaron de los montes y se refugiaron en esta capital, en donde han pasado muchos sufrimientos, entre los cua-

les figura el haber visto caer muerto, bajo una bala asesina disparada por un sinarquista fanático que llegó a perseguirlo hasta el sitio en que se había aislado, a uno de sus dirigentes llamado Isidro Santiago.

Se apropian de sus fincas, animales y cultivos

Entretanto, los sinarquistas más influyentes de San Andrés, con la ayuda de las autoridades, se apoderaron de todos los predios, propiedad de los evangelistas, junto con los animales y cultivos que había en ellos, habiéndolos registrado como si los hubiesen adquirido legalmente, acción que prosperó en contubernio con los jueces del lugar. En una palabra, los dejaron en plena calle.

No se les daba agua ni se les permitía cortal leña

Manifiestan Martínez y coagraviados, que pretendieron algunos de ellos regresar a su pueblo, creyendo que los ánimos se habían calmado; pero sufrieron una tremenda equivocación, pues cuando llegaron, otra vez los fanáticos fueron azuzados por el sacerdote Hurtado y sus feligreses. No sólo por el peligro en que estaban, sino también porque no se les permitía cortal leña ni sacar agua, tuvieron que emprender de nuevo el éxodo hacia esta capital.

Se les mandaba al templo católico para someterlos a crueles torturas

Cuando pedían justicia,—dicen los firmantes de la denuncia—el Juez Conciliador los aprehendía y los enviaba a la iglesia católica, en donde el cura Hurtado los obligaba a "confesarse" y a besar las imágenes con el objeto de que se "purificaran de sus culpas". Este procedimiento inquisitorial se repetía cada domingo, a la hora de la misa, durante la cual se les sometía a vejámenes de toda clase, provocando la risa de los feligreses y aún la del propio párroco. A fin de que no se rebelaran, el cura Hurtado ordenaba que un piquete de gente armada hiciera guardia a la puerta de la iglesia de Cristo Rey.

Exhuman el cadáver de un niño porque no era católico

Uno de los detalles que mejor revela el sentimiento medioeval de los sinarquistas y fanáticos de San Andrés, es el que se refiere a la exhumación del cadáver de un niño de siete años, hijo del evangélico Gregorio Rafael. El siguiente día de la inhumación, los sinarco-cristeros se lanzaron sobre el cementerio, y allí, en plena orgía de infancia, sacaron de su fosa los restos del niño Rafael, y llenos de rabia, arrojaron el cadáver a las malezas para que "se lo comieran los perros del monte."

Arrastran, desnudan y sangran a una señorita evangélica

Otro de los hechos, es el horrible atentado de que hicieron víctima a la Srta. Taide Jiménez, a quien la turba enfurecida sacó de la Oficina de Correos, cuando estaba depositando una carta, arrastrándola de las trenzas por las calles, después de desnudarla, y haciendo sangrar sus carnes desgarradas por las piedras.

"La Antorcha", de Nicaragua.

EXPLICACION DEL CUADRO

El tipo del centro, puñal en mano y que lleva en los ojos la señal visible del borracho irresponsable, representa al pueblo ignorante y fanático, fácilmente manejado por la intolerancia del clero católico; a ambos lados de éste, sus dos consejeros inmediatos, el diablo con su risa infernal, y el cura que cruz en mano trata de despertar en él instintos de bestia. Debajo de sus pies, el fruto de la enseñanza recibida de tan excelentes maestros; hombres, mujeres y niños protestantes vilmente asesinados. En el fondo, la Logia Masónica, receptora también cuando menos del insulto y desprecio católicos. Cuadro magistral que se pinta en sus colores más vivos en la descripción que acompaña al mismo.

ORACION POR LAS NACIONES UNIDAS

(Escrita por Henry W. Dubois y traducida del inglés por el Rdo. Guillermo Cotto-Thorner. Apareció originalmente en "Metropolitan Church Life", Nueva York, N. Y.)

Dios, Todopoderoso, te pedimos por la unidad de todas las naciones, para que la cooperación, en vez de la expansión territorial, sea la nota primordial.

Para que los pueblos puedan vivir en las tierras que ellos deseen.

Para que los pueblos decidan ser gobernados por Ti.

Para que las naciones tengan igual oportunidad en el mercado mundial y puedan compartir con justicia las materias primas del planeta.

Para que se respeten las obligaciones mutuas.

Y para que todos los pueblos se unan en promover la más completa colaboración a fin de mejorar las condiciones del trabajador y la seguridad social.

Te pedimos, Señor, que nos libres del mal y nos concedas una paz permanente que pueda garantizar a las naciones la integridad de sus fronteras y la libertad del temor. Apresura el día cuando los pueblos puedan disfrutar de la verdadera libertad de palabra, la genuina libertad de imprenta, y la sacrosanta libertad de adorarte. Apresura, Señor, el día cuando los hombres crucen los aires y los mares con buena voluntad.

Estas cosas te las pedimos, y siempre las buscamos, en el Nombre Bendito de Nuestro Señor y Salvador Jesucristo.—Amén.

Un Viaje en Avión Sobre las Himalayas

"¿Puedo ir?" le pregunté a mi compañero de caseta, Sgt. Wyatt, cuando conversaba con los muchachos del "Malaria Spraying Flight" acerca de un viaje que se proponían hacer sobre las montañas más elevadas de nuestro planeta tierra. "Claro, ¿por qué no? López va con nosotros", repuso Wyatt al instante.

Tomamos los abrigos, los cinturones con pistolas y los paracaídas. Todos tenían sus máscaras de oxígeno, excepto Wyatt y yo. Buscamos y rebuscamos por todos sitios nuestras caretas, pero todo fué inútil. Las máscaras disponibles ya las habían tomado los demás. "¿Puedo ir sin la máscara de oxígeno?" le pregunté al teniente Stevenson, piloto del avión que nos había de conducir a las Himalayas. "Bueno....." titubeó, "sería conveniente que las llevaran porque vamos a volar alto." Estuve a punto de decidirme a no ir, pero cuando ví que el Sgt. Wyatt se proponía ir sin ella y el piloto aceptó que fuera, me decidí ir también. No quería perderme este viaje que en mi niñez mi mente infantil en sus imaginaciones fantásticas soñó en realizar. Si no voy hoy, me decía, no podré ir nunca más, pues oportunidades como éstas se presentan una sola vez en la vida. Eran tantos los deseos que tenía de ver estos gigantescos picos, que no pensé por el momento en el riesgo que incurría al ir sin la máscara de oxígeno.

"Todos a bordo"—gritó el teniente Stevenson. En la cabina delantera del avión iban dos miembros del cuerpo aéreo, además del piloto. Eran ellos el Sgt. Billey Forney, de Pennsylvania, y el Sgt. Wyatt, de Iowa; además iba el teniente Duttura. En la cabina trasera íbamos dos puertorriqueños, el teniente Busó y yo, acompañando al capitán John Wilson. Eran exactamente las 2:00 de la tarde. Treinta segundos más tarde nuestro avión empezaba a surcar el espacio. Nos dirigimos directamente hacia los Himalayas. No transcurrieron treinta minutos en desaparecer del escenario de nuestra vista las ricas plantaciones de te y los numerosos cuadros de arroz situados en las llanuras que dividen el río Brahmaputra. A los 40 minutos de vuelo ya todos usaban sus máscaras de oxígeno. El avión continuaba ascendiendo, y el frío empezaba a dejarse sentir. Yo empezaba a notar que el oxígeno me hacía falta. Creí que podía resistir un tiempo más, pero me dí por vencido. Unas palmaditas mías en el hombro del teniente le hicieron comprender lo que yo deseaba. El se quitó su máscara y me la prestó por varios segundos. ¡Pero solamente eran dos máscaras para tres! Alguien tenía que permanecer sin máscara por un instante. No había más que una solución, relevarnos las caretas cada uno a dos minutos. El capitán Wilson se quitó la suya y se la pasó al teniente Busó. Mientras tanto el avión seguía ganando altura. La temperatura continuaba bajando. Todos temblábamos de frío, pero ya la dificultad mayor estaba resuelta, pues con el sistema de rotación de las máscaras de oxígeno se solucionó el problema que, sin duda alguna, pudo causar un desenlace fatal. Mientras el teniente Busó no tenía su careta, me decía, "Pude saber que te hacía falta oxígeno, pues tenías los ojos morados."

El avión continuaba ascendiendo. El frío cada minuto que pasaba era más intenso. El capitán Wilson tomaba fotografías mientras no usaba su careta. Entretenido con su cámara fotográfica, le faltó el oxígeno. El teniente Busó inmediatamente fué en su auxilio. Le puso su careta hasta que el viejo capitán empezó a respirar normalmente. Todos estábamos pendientes unos de otros. Mientras tanto el Sgt. Wyatt que se encontraba en la cabina delantera, había solucionado su problema. Estaba usando unos "plugs" que se usan en la boca para respirar por ella.

La temperatura seguía bajando. A pesar de que el sistema de calefacción estaba funcionando, el frío era muy intenso. La temperatura fuera del avión era nada menos que ¡veinte grados centígrado bajo cero! La altura del avión en esos momentos era de 26,000 pies. Pasábamos constantemente sobre los picos cubiertos de nieve. En las depresiones formadas por las bases de estos picos se veía gran número de ríos causados por el deshielo. Pudimos ver un témpano de hielo que se deslizaba por las faldas de uno de estos gigantes inmóviles. Todo estaba desolado; solamente la nieve es la única en habitar estos picos donde la existencia humana se hace imposible debido a la falta de oxígeno. Pasamos por el lado de un inmenso pico, todo cubierto de nieve. Fué imposible volar sobre él debido a su excesiva elevación.

El avión en que viajábamos era un bombardero bimotor, tipo B-25, del ejército norteamericano. Hora y cuarto de viaje, y no llegaba el momento de poder salir de esa enorme refrigeradora que ser viviente alguno haya pisado. Solamente un pensamiento ocupaba mi mente en esos momentos; si llegamos a caernos en estos lugares, hay que despedirse del mundo y nadie jamás podrá encontrarnos. Antes de las dos horas de vuelo ya podíamos notar vegetación. Fué un alivio inmenso saber que ya veníamos de regreso. Ya no hacía falta usar las máscaras de oxígeno, pero..... algo sucedió repentinamente; un motor del avión dejó de funcionar. Más de treinta minutos volamos con un solo motor. Pero ya todo el peligro había pasa-

do, pues nos encontramos volando sobre los grandes llanos que bañan las aguas del río Brahmaputra. A la hora de aterrizar ambos motores estaban funcionando. Más tarde pude comprobar que el motor que dejó de funcionar estaba completamente bien. Todo fué una broma del teniente Stevens para asustarnos. El avión terminó su viaje a las dos horas con treinta minutos exactos.

Que pasamos apuros fué cierto, pero creí que todos esos apuros estaban compensados por las aventuras de una persona deseosa de saber algo sobre estas regiones tan apartadas del mundo, donde la vida animal se hace imposible, y ver cristalizados los soñados deseos de su niñez cuando estudiaba en sus clases de geografía acerca de las nevadas testas de estos gigantes inertes.

Rubén López.

Octubre 16, 1945, Assam, India.

Mis Experiencias como Ministro en el Ejército

Por el Rdo. Oscar Rodríguez.

(Continuación)

A fines de diciembre del año 1943 nos encontrábamos nosotros en las mismas operaciones de las Navidades del año anterior, preparándonos para partir hacia otros lares desconocidos. Grande fué la excitación que nos sobrecogió al dársenos órdenes para estar listos y en marcha en muy pocos días. Eran aquellos días de mucha actividad submarina en todos los mares, y muchos fueron los barcos hundidos por el enemigo.

De nuevo nuestras actividades de Navidad fueron en parte obstaculizadas, aunque tuvimos mayor éxito en el programa que tuvimos en Panamá que en el que pudimos celebrar en Puerto Rico el año anterior. Esto quizá obedeció a que en Panamá todos estábamos juntos y no existía la situación de los pases a los hogares. Bien recuerdo el solemne servicio celebrado en la preciosa capilla del campamento Davis cerca de Colón, en Panamá. Cuando llegó la hora para nuestro servicio ya no cabía un soldado más en aquella amplia capilla. Los capellanes del puesto habían adornado la capilla preciosamente, habiendo colocado un hermoso árbol de Navidad junto al altar, el cual una vez iluminado añadía dignidad al ambiente En esa ocasión tuvimos la cooperación de la banda de nuestro regimiento que acompañó los himnos y nos ofreció números especiales que vinieron a añadir solemnidad y hermosura al servicio. Hora y media duró el programa y fué aquella una experiencia sublime para cuantos allí adoramos. El poder del Espíritu del Señor se manifestó en manera muy marcada, de tal suerte que muchos soldados, meses después, hacían memoria de aquella fiesta espiritual. Tal parece que a falta de los seres queridos con quienes disfrutar de las delicias de aquellos días de Navidad, todos nos concertamos para hacer de aquélla una experiencia religiosa que nos ayudara íntimamente en nuestra vida que nuevamente se hallaba perturbada por las perspectivas de un viaje peligroso y que nos llevaría aún más distante de nuestra tierra y seres queridos.

Por fin el día de nuestra partida llegó. ¿Qué rumbo llevaríamos? ¿Cuál sería nuestra suerte en la travesía? ¿Cuál sería la misión que se nos había asignado? Tales preguntas ocupaban nuestra mente. Todos estábamos interesados en saber "la última bola" respecto de nuestro destino y misión en aquel viaje. En un estado de nerviosidad como el que experimentábamos en esos días, éramos llevados a creer todo lo que oíamos sin detenernos a analizar la lógica de los rumores. Había los que decían que regresábamos hacia Puerto Rico para disfrutar de un merecido descanso, y esta suposición se hizo aún más posible cuando nuestros barcos tomaron el rumbo hacia Cuba y entramos nuevamente en la bella y amplia bahía de Guantánamo. Algunos otros suponían que el propósito de detenernos en Guantánamo era para unirnos a un gigantesco convoy que se dirigiría hacia Africa, y aún otros sostenían que Estados Unidos era el punto hacia donde nos dirigíamos. Estos últimos tuvieron acierto en su suposición. A los cuatro días de estar en espera en Guantánamo, nuestro barco se unió al convoy que salía rumbo a Nueva Orleans, uno de los puntos más

Rdo. José A. Luciano.
Pastor de la Iglesia Evangélica Unida de Guayanilla y redactor de la sección "Escuela Bíblica" de esta revista.

importantes en la costa del Golfo, en el sur de Estados Unidos. La travesía fué turbulenta y fuimos muchas veces inquietados por la amenaza submarina. La perspectiva de llegar a Estados Unidos en el mes de enero producía desaliento en algunos de nosotros que conocíamos el clima y las condiciones a que nuestros muchachos boricuas iban a ser expuestos. No obstante el esfuerzo que se hizo para que nuestros hombres tuvieran ropa de lana adecuada, el mismo hecho de traer tropas procedentes de los trópicos para exponerlas al crudo invierno del estado de Virginia, carecía de sentido y buena razón. Hasta este día he creído tal movimiento un gran disparate que costó grande sacrificio a nuestros hombres, prueba de lo cual está en los récords del hospital de Fort Eustis donde centenares de nuestros muchachos tuvieron que ser hospitalizados, algunos de cuidado. Los dos meses que permanecimos en los Estados Unidos fueron fuertes en todo sentido. Allí nuestros soldados tuvieron que vérselas con el enemigo, el invierno cruel que les azotaba, y además tuvieron que someterse a otro programa de entrenamiento distinto al que habían recibido en la jungla. La única nota simpática, durante nuestra permanencia en Fort Eustis, fué la oportunidad que hubo de dar pase a cuantos deseaban ir a visitar a los familiares que vivieran en el continente. Este pase de tres días resultaba muy corto para justificar el gasto y sacrificio para ir a puntos distantes de Virginia. Muchos de nuestros hombres aprovecharon para visitar Nueva York, Washington, Philadelphia, lugares éstos donde muchos tenían familiares que visitar. Pero la mayor fortuna fué la de aquellos, particularmente los oficiales, que lograron que sus esposas vinieran de Puerto Rico para estar con sus esposos por los días que durara nuestro pase por Estados Unidos. Por suerte permanecimos más tiempo que lo que originalmente suponíamos, y esto benefició grandemente a los que tuvimos la dicha de poder trasladar nuestra familia al norte en aquellos días difíciles para conseguir transportación. En este sentido tenemos que agradecer las atenciones de que fuimos objeto por parte del Capellán Vasallo, quien tomó interés personal en el asunto.

Fort Eustis era uno de los centros de entrenamiento más grandes de la parte oriental de los Estados Unidos. Había 7 capillas de adoración, las cuales resultaban insuficientes para atender a todo el personal del puesto. Nosotros teníamos acceso a dos de estas capillas; la una era usada particularmente para los servicios católicos, y la otra para los servicios protestantes. Durante nuestra estada allí celebramos muy hermosos servicios, habiendo tenido la cooperación del organista oficial de la capilla y los servicios de la oficina del capellán superior del puesto, en donde preparábamos programas a mimeógrafo para los servicios semanales.

Debido al número de nuestros soldados que se hallaba hospitalizado, el número de visitas al hospital requería mucho de nuestro tiempo. El capellán tenía que valerse de los creyentes más interesados para distribuir las visitas en el hospital y mantener contacto con el mayor número posible, supliéndoles en todo tiempo con literatura y llevándoles la correspondencia.

Siempre guardamos recuerdos simpáticos de nuestra experiencia en Eustis, porque allí disfrutamos de toda la franca cooperación que nos brindó el Puesto, el cuerpo médico, el cuerpo de capellanes y, sobre todo, el sistema de comunicaciones haciendo posible el envío de mensajes telegráficos o las llamadas telefónicas de nuestros familiares en Puerto Rico.

Ya a mediados de marzo de 1944 estábamos nosotros listos para partir de nuevo. El procedimiento de prepararnos era ya una rutina, y casi estábamos acostumbrados a embalar nuestro equipo con rapidez sorprendente. Nuevo equipo completo fué entregado a cada uno de nosotros. Nuevo tipo de careta, ropa de invierno nueva y en abundancia, careta para el polvo y otras tantas cosas que comenzaban a sugerir tanto el lugar para donde nos dirigíamos como la naturaleza de nuestra misión. Nuevamente comenzaban los comentarios, y aunque esta vez no había el menor indicio de que fuéramos a embarcar rumbo a Puerto Rico, aún hubo quienes pensaran que todo era un engaño y que el equipo que se nos había entregado era simplemente una especie de camoflage para que pusiéramos nuestra mirada en otro punto antes que en Puerto Rico.

Y por fin llegó el día 25 de marzo de 1944, día cuando deberíamos estar a bordo del gran Anderson, transporte éste que acomodó todo nuestro personal y otras unidades más con su equipo completo. Resultó éste otro día de despedida difícil por razón de las muchas esposas que habían logrado estar junto a sus esposos en los contornos de Eustis. Y desde temprano en la mañana comenzaron los trenes a mover a nuestras tropas hacia el puerto cercano a Newport News, embarcando los últimos de nuestros hombres en las primeras horas de la noche al ritmo marcial de una banda militar designada al efecto. Nuestra banda, como es sabido, permaneció en Panamá, por razón de un tecnicismo de reglamento militar que nos despojó de la banda que nos correspondía y que tanta falta nos hizo durante toda nuestra jornada. Quizá nosotros mismos tuvimos la culpa por no haber luchado el asunto como era debido ante las autoridades correspondientes.

Y así, la noche del 25 de marzo de 1944, nues-

(Sigue en la página 17, Col. 3)

MISCELANEAS

RESURGIMIENTO PROTESTANTE EN MANILA

(Viene de la página 2)

componen en gran parte de guías de los obreros, estudiantes de colegios y otros progresistas, como también gran número de las víctimas. Siendo antireligiosos naturalmente han hecho a muchos anticristianos, en vista que el Catolicismo Romano es la única marca de Cristianismo que conocen. Habiéndose echado a navegar en la mar antireligiosa, muchos de estos grupos han sido llevados hacia credos peligrosamente radicales.

La terminación de la guerra y la aproximación de un estado de independencia completa ha dado ímpetu a estos grupos a hacer esfuerzos enérgicos para conseguir puestos de privilegio para sus doctrinas peculiares en el estado, y no pocos "fuehrers" están ya apareciendo para administrarlos. Es esa amenaza contra el futuro de las islas Filipinas que los enérgicos protestantes de Manila quieren ahogar.

Queremos que nos entiendan; estos guías filipinos de la Iglesia no tienen odio especial contra el Catolicismo. Son simplemente realistas que han vivido toda su vida entre estos factores que tienden a amenazar la democracia cristiana. De todos rumbos están diciendo como dijo el licenciado Juan Nabong, guía metodista dinámico, y uno de los pensadores más profundos de Manila: "A no ser que la Iglesia Católica Romana pueda ser inducida a modificar o a liberalizar su plan de acción en las islas, directamente promoverá o indirectamente caerá en manos de elementos fascistas. Con independencia plena a la mano, las islas Filipinas se hallan en la encrucijada. Toca a nosotros los que creemos en una moral cristiana decir si nuestro país, como España, vendrá a ser campo de batalla para las distintas ideologías extranjeras o el faro del Cristianismo en el Oriente."

Por primera vez, los protestantes aquí parece que se han deshecho del complejo de inferioridad inducido por el hecho de haber trabajado bajo la sombra de una iglesia que reclama que 80 por ciento de las gentes de las islas son sus miembros. Varios factores han contribuído para traer esta nueva confianza en sí mismos. Uno de ellos es que en recientes años ha habido una penetración impresiva de fuerzas protestantes en círculos del gobierno y la vida cultural de la ciudad. Otro factor contribuyente ha sido el prestigio que ha venido de los soldados americanos que domingo tras domingo se apiñan hasta que no caben en las iglesias protestantes que todavía han quedado en condición para ser usadas como casas de adoración. Habiendo vivido toda su vida en un país predominantemente católico romano, muchos filipinos lo han tomado por entendido que en los Estados Unidos los protestantes componían una minoría. Es una sorpresa descubrir que el país al que ellos miran como la suma total de todo lo que es grande es, como son los soldados que les trajeron su liberación dramática, predominantemente protestante.

Además, por primera vez en la historia, católicos romanos y protestantes se hallan sobre una base más o menos igual. Debido a la imparcialidad completa de bombas y el fuego de granadas, ambas se ven obligadas a comenzar su reconstrucción desde el suelo. Hasta ahora los protestantes se veían obligados a tomar los sitios que sobraban, cuando buscaban donde construir una iglesia. Ahora los líderes protestantes están al lado de la comisión encargada de hacer planes para la Manila más grande del futuro, para asegurarse que se les dé trato igual en cuanto a la selección de sitios para sus escuelas e iglesias.

Entre los filipinos protestantes, el espíritu de confianza en sí mismos está creciendo. Durante el tiempo de la ocupación, con sus guías misioneros retirados, aprisionados o muertos, entraron en el colegio de la necesidad y salieron de allí con talentos sorprendentes. Aprendieron a hacer cosas para sí, desarrollaron sus propios guías para ejercer su propia iniciativa. Su prueba de fuego reveló y refinó el oro que antes no sabían que componía parte de su carácter, y su descubrimiento les ha dado una independencia nueva y un espíritu erguido.

Esto no quiere decir que están listos a separarse por de pronto de los cuerpos misioneros extranjeros o que rehusarán ser guiados de los misioneros. Realizan que por mucho tiempo todavía necesitarán misioneros—especialmente aquellos que saben apreciar las tareas grandes que los filipinos han trabajado para sí mismos y que tienen talentos para contribuir a estos planes. Por supuesto que necesitarán ser respaldados con un apoyo financiero suficiente para comenzar sus proyectos educacionales. Ahorita mismo ya tienen algunos fondos guardados, y la reconstrucción ya ha principiado en algunos lugares. Además, su primera escuela secundaria—Colegio Betel para Jovencitas—ya está en operación con un cuerpo estudiantil de 200 y con dinero en el banco suficiente para su operación durante el año.

El activo establecimiento militar que por muchos meses fué el cuartel del general MacArthur les ha dado frases expresivas con que describir su lugar bajo el sol. Ellos ven las islas Filipinas como "área de preparación para la empresa misionera en el Oriente," como lo expresara Melquiades Gamboa, anteriormente profesor de economía en la Universidad de las Filipinas y ahora empleado en la Secretaría del Presidente Osmena. ¿Y Manila? ¿Qué otra cosa que "el cuartel general para la liberación, en Cristo, de los millones de gentes del Oriente aprisionados por el pecado?"

¿Y por qué no? Con algo de ayuda y consejo de la Iglesia Americana, la destruída "Perla del Pacífico" puede venir a ser con el tiempo la perla de gran precio de la Conferencia Misionera al Extranjero.

Trad. Rdo. Julián Durán.

CONGRESO DE JUVENTUD EVANGELICA

Se acerca la fecha en que se darán cita en la Habana, Cuba, los representantes de las distintas juventudes nacionales de la América Latina. Argentina, Chile, Brasil, Colombia, Venezuela, Perú, Méjico y Cuba tendrán allí sus jóvenes delegados. Hasta la isla de San Blas en Panamá, donde cuarenta jóvenes se han organizado, enviará su delegación. Puerto Rico también estará en la hermana isla desde el 4 al 11 de agosto con sus tres delegados oficiales.

Hacemos un llamamiento a través de estas columnas a todas las sociedades de jóvenes de la isla a que intensifiquen sus campañas para recaudar los fondos para nuestra delegación. Ya está mucho más cercana la fecha para tener todos estos fondos recaudados. Recordamos que la cuota de cada joven es de una peseta. Rogamos que envíen a Secretaría el

nombre y dirección del joven en cada iglesia que ha sido nombrado para dirigir la campaña.

Confiamos en que cada uno de los jóvenes de nuestro Congreso se sentirá orgulloso de contribuir en bien del Congreso y de Puerto Rico. Poco es lo que se pide de cada uno, pero el total, si todos cooperan, cubrirá todos los gastos de la delegación.

¡Adelante, pues, joven evangélico puertorriqueño!

Samuel J. Vélez Santiago.
Secretario del Congreso.

EL RDO. J. L. SANTIAGO CABRERA HONRADO POR SU ALMA MATER

Con motivo de haber sido honrado con el grado de Doctor en Divinidad el amado compañero Rdo. J. L. Santiago Cabrera, el Presbiterio de Puerto Rico, en su última reunión, rindió homenaje de simpatía y reconocimiento a dicho hermano haciéndole entrega de una cartera fina y un llavero. Esto se hizo contra su deseo, pues el hermano Pepe no es amigo de estas manifestaciones públicas de méritos personales.

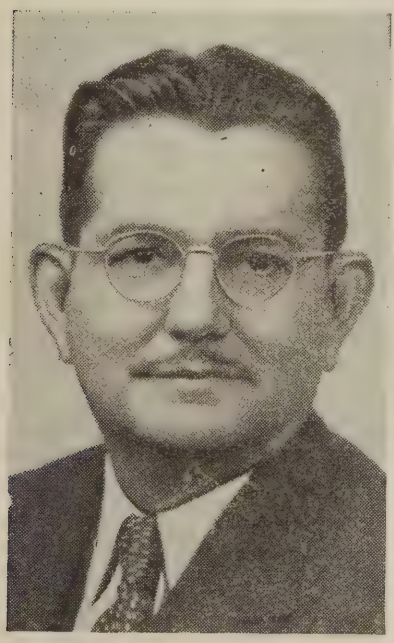

Rdo. J. L. Santiago Cabrera.

El padre del Dr. Santiago Cabrera tenía para él la carrera de la medicina, pero el hijo, que había creído en Cristo con toda la pasión de su alma joven, había resuelto dedicar su vida entera al ministerio cristiano. Fué al Norte e ingresó en la Universidad de Taylor; luego asistió al Instituto Bíblico de Nyack, N. Y., donde se graduó en 1912. Aquí tuvo la oportunidad de recibir la instrucción de boca de aquel gran hombre de Dios llamado Dr. A. B. Simpson, y también del Dr. Pardington, líderes de la Iglesia Alianza Cristiana y Misionera. Mientras pastoreaba una de las primeras iglesias evangélicas de habla española de Nueva York, asistió al Seminario Bíblico del mismo nombre, siendo luego ordenado por el Presbiterio de Nueva York en la Iglesia Presbiteriana de West Park.

Una vez terminada su preparación en los Estados Unidos, Santiago Cabrera pasó a Puerto Rico, sirviendo como pastor misionero en los campos presbiterianos de San Sebastián, Toa Alta, Sabana Grande y Aguadilla. Luego volvió al Norte y estudió dos años en el Seminario Unión de la Iglesia Presbiteriana en Virginia para especializarse en Educación Religiosa, regresando de nuevo a la Isla para servir en calidad de Misionero y Director de Educación Religiosa en el Presbiterio de Puerto Rico, trabajo duro que desempeñó por 18 años con notable éxito, y el cual al fin tuvo que abandonar por razones de salud.

Actualmente pastorea la Primera Iglesia Presbiteriana de Aguadilla, donde desarrolla un programa extenso de trabajo que incluye escuela diaria, actividades sociales y la obra de la iglesia como tal. El año que terminó en abril próximo pasado muestra un notable progreso en las finanzas y en la marcha general de la iglesia.

El Dr. Santiago Cabrera es hombre que se ha dado todo al Evangelio, con perjuicio de su salud y comodidad, pero prefiere morir como buen soldado en el campo de batalla en ruda lid, que retirarse a descansar y pasar la vida sin hacer gran cosa. Tal es el hombre que ha sido honrado por el "Temple College and Seminary" con el grado de Doctor en Divinidad.

Dios conceda muchos años más de vida y de triunfos al querido compañero y hermano Dr. J. L. Santiago Cabrera.

DOS NUEVOS MINISTROS BAUTISTAS

En los días 25 y 26 de abril de 1946 tuvo lugar la ordenación al Santo Ministerio de los prometedores jóvenes, Sres. Roberto Navarro Acevedo y Milton Dávila Bloise, pastores de las iglesias bautistas de la Playa de Ponce y de Adjuntas, respectivamente.

Su preparación académica y teológica, su consagración y sus triunfos obtenidos aquí logrados como pastores, se valieron de mucho para que sus iglesias respectivas convocaran a un Concilio de Ordenación. Dichos Concilios se constituyeron en la tarde de los días arriba indicados para proceder al examen de los candidatos. Ambos respondieron brillantemente al cuestionario a que fueron sometidos, siendo por lo tanto aprobados por unanimidad para ser ordenados en un servicio público.

Roberto Navarro Acevedo es natural del pueblo de Barceloneta. Aquí nació el día 30 de Nov. de 1912. Sus primeros pasos en la vida cristiana los dió en la iglesia de la Alianza Cristiana y Misionera de Barceloneta. Más tarde su familia se trasladó a Puerta de Tierra, en donde nuestro joven se unió a la primera iglesia bautista de San Juan. Cursó en la Capital parte de su instrucción secundaria. En 1938 se trasladó a la ciudad de San José, Costa Rica, América Central, en donde cursó sus estudios teológicos en el Seminario Bíblico Latinoamericano allí establecido.

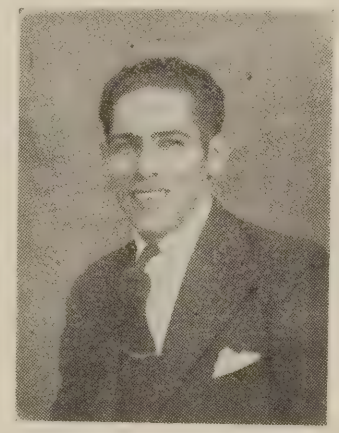

Rdo. Roberto Navarro Acevedo.

A su regreso de Costa Rica fué nombrado pastor de la iglesia bautista de la Playa de Ponce, cargo que ha venido desempeñando con todo éxito desde el año de 1941. El 15 de agosto de 1942 contrajo matrimonio con la Srta. Belén Alvarado, enfermera graduada del "San Lucas Memorial Hospital", de Ponce, de cuyo enlace ya tienen dos hijos. Además de su pastorado, ocupó por año y medio el cargo de Secretario Ejecutivo de la Convención de Iglesias Bautistas de Puerto Rico. En la actualidad es vicepresidente de la misma organización.

Milton Dávila Bloise es hijo del Rdo. Gerardo Dávila, ministro de la primera iglesia bautista de San Juan. Nació Milton en Carolina el 16 de agosto de 1916. Aquí cursó su instrucción primaria y la secundaria en parte en Caguas, y en parte en San Juan. Ocupando un cargo de confianza en el "National City Bank" de San Juan, sintió nuestro joven el llamamiento de Dios para el santo servicio

de Su obra. Renunció su holgada posición en el banco y en enero del año de 1939, embarcó rumbo a Costa Rica a cursar sus estudios de teología. Al igual que Navarro, se graduó tres años más tarde en el Seminario Bíblico Latinoamericano de San José, Costa Rica. A su regreso fué nombrado pastor ayudante de la iglesia bautista de Río Grande, y dos meses después pastor en propiedad de la misma iglesia, cargos éstos que ocupara hasta mediados del 1943, cuando fuera trasladado a la iglesia bautista en Adjuntas. Además de su cargo pastoral, es actualmente Secretario Ejecutivo de la Convención de Iglesias Bautistas de Puerto Rico.

El 4 de setiembre de 1941 contrajo matrimonio con la Srta. Blanca Rosa Figueroa, natural de Honduras, y también graduada de enfermera y misionera del Instituto y Hospital Bíblico de San José, respectivamente. Tienen dos preciosos hijos.

La ordenación del Rdo. Navarro se verificó el 25 de abril, en la Playa de Ponce. El Concilio de Ordenación eligió como su presidente al Rdo. Angel Acevedo, de Santurce, y como su secretario al Rdo. José L. Delgado, de Ponce. A petición del secretario, actuó como secretario auxiliar el joven pastor de la iglesia bautista en Corral Viejo, Ponce, Sr. José D. Camacho. La presentación del candidato estuvo a cargo de la hermana Sra. Coloma Tirado de Rosado. Navarro hizo un magnífico examen, lo que le valió cálidas felicitaciones de parte del Concilio y de los concurrentes.

Por la noche se verificó la ceremonia de ordenación. Fué un acto sencillo, pero muy solemne. Un coro compuesto de bellas señoritas y apuestos jóvenes de las iglesias evangélicas de la ciudad y de la Playa, dieron mayor lucidez al acto con sus canciones espirituales.

Tomaron parte en el ceremonial los siguientes ministros: sermón de ordenación, Rdo. Francisco Colón Brunet, de Río Piedras; oración de ordenación, con imposición de las manos de parte de los ministros bautistas presentes, Rdo. Gerardo Dávila, de San Juan; cargos al nuevo ministro, Rdo. Alberto Vega Lebrón, de Cidra; cargos a la iglesia, Rdo. Aarón F. Webber, misionero general de la Misión Bautista en Puerto Rico; bienvenida al nuevo ministro como miembro del Concilio de Ministros Bautistas de Puerto Rico, Rdo. J. M. Polanco, de Guayama; y entrega del diploma y credenciales, Rdo. José L. Delgado, de Ponce.

Momento muy emocionante fué aquel cuando, al hacérsele entrega del diploma y credenciales, fuera invitada la madre del nuevo ministro a subir a la plataforma, para que fuera ella quien tuviera la dicha de poner en manos de su hijo estos documentos. Después de ello, madre e hijo se estrecharon en un apretado abrazo, lo que motivó el derramamiento de lágrimas de gozo de los concurrentes.

Al siguiente día, 26 de abril, nos trasladamos al pueblo de Adjuntas para proceder al examen y ordenación del Rdo. Milton Dávila. El Concilio eligió como su presidente al Rdo. Gerardo Dávila, de San Juan, padre del candidato y como su secretario, al Sr. Ismael Montañez Brugueras, de San Lorenzo. Después de la presentación del candidato por el hermano Sr. Manuel Oquendo, se procedió al examen del candidato. Al igual que Navarro, Milton hizo un brillante examen y también fué cálidamente felicitado.

Rdo. Milton Dávila.

Tomaron parte en la ceremonia de ordenación los siguientes ministros: sermón por el Rdo. E. M. Bernier, de Ponce; oración de ordenación, con imposición de las manos por los ministros presentes, Rdo. A. F. Webber, de Río Piedras; cargos al nuevo ministro, Rdo. Angel Acevedo, de Santurce; cargos a la iglesia, Rdo. Josué Díaz, de Quintana, Río Piedras; entrega de la Biblia, Rdo. Roberto Navarro, de la Playa de Ponce; y entrega del diploma y credenciales, Rdo. José L. Delgado, de Ponce.

El acto de darle la bienvenida estuvo a cargo del señor padre del nuevo ministro, Rdo. Gerardo Dávila. Como es natural, don Gerardo llenó su cometido con verdadero orgullo de padre que ve triunfar a su hijo. Al concluir, lo estrechó tiernamente entre sus brazos, siendo éste el momento simpático y emocionante de la ceremonia.

En esta ocasión un cuarteto compuesto por los hermanos Rdo. Webber, Enrique Pérez, Julio C. Flores y José D. Camacho, dirigido por el Rdo. Navarro, dieron mayor espiritualidad al acto entonando preciosos himnos de alabanza al Señor.

Tanto el servicio de la Playa como el de Adjuntas fueron concluídos con la bendición apostólica, pronunciada por los nuevos ministros.

Vaya nuestras felicitaciones a los hoy Rdos. Roberto Navarro Acevedo y Milton Dávila Bloise, a quienes sinceramente les deseamos un largo y fructífero ministerio.

José L. Delgado.

NUEVOS MINISTROS

Hemos recibido atenta invitación para asistir a la ordenación de los jóvenes pastores bautistas señores Milton Dávila y Roberto Navarro. El primero fué ordenado en donde trabaja, Adjuntas, el viernes 26 de abril, y el segundo en su campo de Playa de Ponce el jueves 25 del mismo mes.

Sentimos muy de veras no haber podido estar presentes en tan importantes actos, pero de todos modos les felicitamos y les deseamos muchos triunfos en los cargos que desempeñan.

INFORMACION QUE SE DESMIENTE

Lamentamos demasiado tener que desmentir la información dada en el último número de "Acción Evangélica", en cuanto a que el que subscribe ordenó al Santo Ministerio al estimado hermano pastor de la Iglesia Evangélica Libre de la Calle Intendente Ramírez, de Ponce, don Justino Morales. En la noche de referencia todo se concretó a un sermón que este servidor predicó, no habiendo lectura de ceremonias ni imposición de manos, siendo así que este servidor era el único ministro presente.

Juan R. Romero.

GRADUACION

Hemos recibido el programa de la graduación de la Academia Bautista de Barranquitas, acto que se llevará a efecto durante las noches 19 y 24 de mayo en el templo bautista local.

En el programa tomarán parte el señor Gaspar Pellicier, el señor Stanley Miller (principal), el Rdo. M. A. Pellicier, y el Rdo. Miguel Limardo, quien dará el discurso de la ocasión.

Es interesante y simpático a la vez notar que las clases graduandas dedican este programa al Rdo. José L. Delgado, compañero que hoy no goza de salud perfecta pero que, a pesar de todo, se mantiene fiel y trabajando activamente.... con la pluma. Creemos que la idea no pudo ser más feliz.

Hay dos buenos grupos de noveno grado y de cuarto año que se gradúan, procedentes de distintos pueblos de la isla, pero mayormente de Barranquitas como parece natural.

Nuestras felicitaciones a los muchachos y muchachas que al fin han visto coronados sus esfuerzos, como también al cuerpo de maestros que sin duda han de sentirse satisfechos por la nueva jornada terminada.

NOTA DE AGRADECIMIENTO

Con motivo de mi ordenación al Santo Ministerio Cristiano el día 25 del próximo pasado mes de abril, he recibido cartas y telegramas de felicitación de hermanos, compañeros y amigos a quienes distingo. En la imposibilidad de corresponder individualmente y como es debido a tan fina atención, deseo expresar a todos mi gratitud por tan buenos deseos y mi aprecio.

Muchas gracias, hermanos, y que el Señor derrame sobre vosotros sus más ricas bendiciones.

Rdo. Roberto Navarro.

IGLESIA EVANGELICA ESPAÑOLA INDEPENDIENTE DE NUEVA YORK

Con la ayuda de nuestro pastor, Rdo. Pablo Rodríguez, fué organizada la sociedad de caballeros de nuestra iglesia localizada en el 233 E. 116 St.

Esperamos que el Señor colme a esta sociedad de bendiciones, para que por medio de la cooperación en el trabajo activo que se ha propuesto hacer, pueda conseguir la fraternidad cristiana que es base indispensable para el mejoramiento de nuestra iglesia y el adelanto de la obra que en ella se realiza.

Angelita Brunet.

EN MEMORIA

Voló a morar con el Señor, el día 22 del pasado abril, la que en vida fué nuestra muy amada hermana Eloísa López de Martínez después de haber traído a la luz de este mundo un niño varón.

Hacía como dos años que Eloísa había conocido al Señor, siendo fiel, consagrada, espiritual y entusiasta desde el primer momento que consagró su vida y su servicio. Su vida como cristiana fué inspiradora; como madre, tierna y amante, y como esposa fué ideal.

Su entierro fué una nota elocuente del alto aprecio que tanto su iglesia como la sociedad sentían por ella. Sus despojos fueron llevados al templo (como fuera su deseo en vida) donde se llevó a cabo un servicio fúnebre. Después de este servicio la "Sociedad de Damas", dirigida por la Sra. Adela Cruz de Méndez, hizo guardia de honor alrededor del féretro. Fué ésta una ceremonia muy hermosa, y al final de la misma cada una depositaba un siemprevivo con un pensamiento sobre su ataúd. Estos momentos arrancaron muchas lágrimas y anudaron gargantas, especialmente a su amado compañero don Tito Martínez, pero fueron momentos de consuelo también. En el cementerio ofició el Rdo. Luis Rosario Nieves.

CONVENCION DE JOVENES EVANGELICOS DEL SUR

Recordamos que el próximo viernes 31 de mayo es la fecha dedicada a la Celebración del Día Histórico.

(Viene de la página 6)

XVI. Ante estos sueños un poco desorbitados del Cardenal neoyorquino los pueblos nuestros pueden reclamar, por lo menos, el derecho que les da un Catolicismo más viejo. Y los buenos teólogos de Santa Fe de Bogotá, de Lima, Santiago o cualquiera de las capitales hispanoamericanas, habrían de sentirse sumamente incómodos cuando hasta la fe religiosa quiera explotarse—como si fuera un instrumento tecnológico—de los Estados Unidos. Acaso pensando en eso, y esquivando la protección demasiado activa de Monseñor Spellman, los Arzobispos hispanoamericanos que ahora están en Roma se excusaron de asistir a la "cena de los cardenales" en la Embajada franquista.

Como el dinámico prelado neoyor-

(Sigue en la página 18, Col. 3.)

CAMPAÑA PRO "PUERTO RICO EVANGELICO"

La campaña ha continuado durante todos estos meses primeros del año. Algunos de los pastores e iglesias han dado su cooperación más decidida en favor de la campaña, como se verá por el siguiente cuadro:

Campo Bautista. El Rdo. E. M. Bernier, de Ponce, tenía en enero 161 suscripciones, tiene ahora 181.

El Rdo. F. Colón Brunet, de Río Piedras, tenía antes 86, tiene ahora 104.

El Sr. Miguel Ríos, de Caguas, tenía antes 121, tiene ahora 163.

El Sr. Virgilio Espada, de Cayey, tenía antes 24, tiene ahora 50.

Campo Discípulos. El Sr. Apolonio Melecio, de Vega Alta, tenía antes 37, tiene ahora 50.

La Srta. Rafaela González, de Bayamón, tenía antes 21, tiene ahora 29.

Campo Metodista. El Sr. Cruz Sánchez, de Aguirre, se mantiene en 112 ganados a principios de año.

El Rdo. Alfredo Rivera, de Camuy, tenía antes 28, tiene ahora 35.

Campo Presbiteriano. El Dr. J. L. Santiago Cabrera, de Aguadilla, tenía antes 28, tiene ahora 50.

El Rdo. Samuel Vélez, de Aguadilla, tenía antes 35, tiene ahora 70, y espera dentro de poco llegar a 100, pues está en campaña activa para alcanzar ese ideal.

El Rdo. Salvador Bernard, de San Antonio, tenía antes 15, tiene ahora 28.

El Sr. Doroteo Ramos, de Las Marías, tenía antes 17, tiene ahora 35.

En casi todas las iglesias ha habido aumentos más o menos grandes, lo que demuestra que la cooperación ha sido general, por lo cual damos las gracias más sinceras a nuestros amados colaboradores.

La Campaña sigue, y esperamos que los que hasta la fecha no han hecho nada, se sumen a estos hermanos e iglesias que se han dado cuenta del valor de "Puerto Rico Evangélico."

Todos habrán notado los cambios favorables que hemos dado a nuestro amado periódico, y estamos solo empezando. Queremos hacer a "Puerto Rico Evangélico" más útil a nuestras iglesias y hermanos, pero a la vez queremos presentarlo como un exponente de la cultura protestante ante el pueblo latinoamericano.

Vamos adelante. Ponga usted su grano de arena en esta bella empresa. Ahora mismo.

Pida muestras a "Puerto Rico Evangélico", apartado 1707, Ponce. P. R.

BRISAS DEL CAMPO PRESBITERIANO

Rdo. Samuel J. Vélez Santiago, Redactor.
Apartado 201, Aguadilla.

SAN JUAN

La Sociedad de Jóvenes de esta Iglesia despidió con una animada fiestecita a la señora Carmen Espada de Carnegie y a sus dos hijos, quienes partieron de regreso a su hogar en Nueva York después de cuatro meses de estadía entre nosotros. La reunión estuvo animada con la presencia de los Rdos. Santiago Cabrera, Ojeda y Vélez, que acertaron a estar aquí. La Sra. Espada de Carnegie recibió la sincera demostración de afecto y cordialidad de los jóvenes de la Iglesia. La Sociedad de Damas se unió a la despedida con un homenaje fraternal al día siguiente, miércoles 8 de mayo.

La Fraternidad Phi Iota Kappa de esta Iglesia celebró el Festival de las Madres el jueves 9 de mayo con un animado social. Un buen número de jóvenes participó en los juegos, canciones y números presentados.

El coro de la iglesia continúa sus ensayos bajo la dirección de la señorita Ruth M. Vélez Santiago. El Día de las Madres interpretó un bellísimo himno intitulado "Dulces Recuerdos de mi Madre." El Coro fué invitado a Cataño, y está haciendo planes para participar en el Festival de Música que se celebrará en Aguadilla el 31 de mayo.

MOCA

La Iglesia de Moca se está reuniendo en la casa del hermano Ramón Romero en lo que se decide la construcción del templo. Un grupo pequeño pero entusiasta de hermanos se da cita todos los domingos por la tarde en este hogar. El 5 de mayo se celebró la Comunión, y hubo tres profesiones de fe. El Coro del Higuey visitó un jueves por la noche la casa e interpretó canciones espirituales e himnos variados. El Día de las Madres fueron distribuídas canastitas con flores y dulces a los niños de la Escuela Bíblica. Esperamos que todos los hermanos presbiterianos de Moca se unan con fe, lealtad y valor a estos fieles hermanos que persisten en la doctrina y en las oraciones.

AGUADILLA-HIGUEY

Esta iglesia celebró con todo éxito la Semana del Hogar con variadas actividades y una gran asistencia. El Día del Bebé, con el cual empezó la semana, fué ocasión para añadir cuatro nuevos miembros al Departamento de Cuna. La Fiesta de las Flores, celebrada el lunes 6, dejó un buen beneficio a las damas y una hora de grata expansión a la iglesia. La señorita Carmen Padilla, trabajadora social, dictó una interesante conferencia sobre nutrición el martes 7, explicando sus puntos con la exhibición de películas adecuadas. El miércoles 8 nos visitó el Sexteto "Arpas de David", dirigido por el joven Pablo Fernández. Este es un grupo artístico religioso que promete grandes logros en el campo de la interpretación musical. El jueves nueve se exhibió la película "Querer es Poder", del Departamento de Extensión Agrícola. El viernes 10 los jóvenes visitaron la nueva residencia de la familia Torres-Vega en la barriada Victoria. El Día de las Madres se distribuyeron canastas de flores y dulces a los alumnos de la Escuela Bíblica. Por la noche la Sra. Epifania A. de Cabán ganó el premio de la madre que más hijos tiene en la iglesia, y la Sra. María García de Nieves el premio de la que más hijos ha tenido de las que estaban presentes.

Embarcó la Sra. Isaía Vda. del Toro hacia Nueva York. Con tal motivo la Sociedad de Damas la despidió en ocasión al servicio especial de las Madres que esta sociedad celebró el lunes 13 de mayo.

Esta iglesia se propone llegar a 100 suscripciones de nuestra revista "Puerto Rico Evangélico" antes de que finalice este año.

NOTAS VARIAS

Festival de Música: El Tercer Festival Anual de Música Religiosa auspiciado por el Ministerio de Música de nuestro Presbiterio se celebrará el viernes 31 de mayo próximo en Aguadilla. El Parterre, hermoso parque que rodea el antiquísimo Ojo de Agua, fué galantemente cedido por el alcalde de la ciudad, Sr. Milán, para este grandioso acto. Se espera que no menos de 250 jóvenes participen en los cánticos. Los coros de Mayaguez, San Germán, Añasco, Higuey, Aguadilla, Isabela, San Juan y Santurce se espera participen. Hay entusiasmo en todas las iglesias por visitar a Aguadilla esa noche. El Rdo. Luis Angel Toro, nuestro ministro de música, se está moviendo activamente porque el acto revista gran lucidez y esplendor, y el beneficio espiritual que se derivará del mismo grandioso. ¡A Aguadilla el 31 de mayo!

Convenciones de Distrito: La Unión de Sociedades de Esfuerzo Cristiano del Distrito de Mayagüez se reunirá en la iglesia de Cabo Rojo el 30 de mayo bajo la presidencia del joven José Hiram Braulio. La Unión de Aguadilla se reunirá en la Iglesia Central de Aguadilla el 31 de mayo bajo la dirección del joven Saúl Riera. Se espera de cada sociedad que envíe su delegación completa a su convención respectiva.

Delegación a Cuba: La campaña pro delegación a Cuba cobra auge en el campo presbiteriano. La sociedad de Montaña fué la primera en recaudar su cuota, haciéndose acreedora al premio que ofreció la Unión Insular a la primera sociedad en recaudar y enviar su cuota. Varias sociedades han nombrado sus directores de campaña: Higuey, José Hernández; Santurce, José Raúl Padilla; Maleza, Aníbal Barreto y Adiel Milán. Exhortamos a todas las sociedades a llenar sus cuotas antes del 1° de junio.

Hacia el Norte: Embarcó el señor Martín Marcial, anciano gobernante de la iglesia Central de Aguadilla, tesorero de la misma y miembro prominente de casi todas las organizaciones.

Reunión Fraternal: Durante algunos días de la Semana Santa se reunieron en McLean Conference Grounds representantes de las fraternidades evangélicas de la Unievrsidad de Puerto Rico, el Colegio de Agricultura y el Instituto Politécnico. La Federación allí organizada eligió como su presidenta a la señorita Ana Inés Braulio, miembros de la Iglesia en Mayagüez-Marina, y estudiante del Politécnico. Entre los objetivos de esta nueva organización está el afiliarse a la Confederación Mundial de Estudiantes Cristianos.

En el edificio del Fellowship House ahora ocupado por la Iglesia Presbiteriano del Higüey, hay una habitación amueblada destinada a los ministros y obreros. Si usted ha de pasar una noche en Aguadilla, comuníquese con el Rdo. Vélez Santiago. Todo ministro debe saber de este servicio que ofrece el Presbiterio a los compañeros en la Obra.

Conferencias Veraniegas: Ya es tiempo de ir pensando en la selección de los delegados a las Conferencias Veraniegas del Guajataca. La fecha de esta actividad es: del 8 al 15 de julio próximo. Nuestro objetivo es que cada una de las iglesias esté representada en dichas conferencias. Pronto circularán los programas de clases y actividades.

Escuelas de Verano: Con el Insti-

(Sigue en la página 17, Col. 3)

ECOS DEL CAMPO BAUTISTA

Sr. José D. Camacho, Redactor.

Corral Viejo, Ponce.

CAYEY

Ultimamente han regresado a esta iglesia varios jóvenes y caballeros que prestaban servicios militares en diversas bases de ultramar. Algunos de estos hermanos ya nos han predicado elocuentes mensajes con el mismo amor y espíritu cristiano de costumbre.

En la noche del 14 de abril el coro de la Primera Iglesia Bautista de Cayey, bajo la dirección del señor James Heam y su pastor el Rdo. Rafael Landrón y Landrón, visitó la Iglesia Menonita del barrio La Plata de Aibonito con el propósito de cantar himnos, cumpliendo, a cabalidad, su misión al interpretar 11 himnos que fueron muy del agrado de los menonitas. Luego de lo anterior, escuchamos el brillante mensaje pronunciado por el Rdo. Rafael Landrón y Landrón el cual agradó a todos allí. Se entregaron dos almas al Señor esa noche. Después del servicio, fuimos obsequiados con refrescos y golosinas. Luego fuimos conducidos a Cayey en los automóviles de los hermanos menonitas.

Un éxito espiritual se está derivando de los servicios en los hogares, los que son efectuados bajo los auspicios de la Sociedad de Damas y Caballeros de la Primera Iglesia Bautista de Cayey. Los servicios se celebran todos los jueves. La predicación del evangelio en los hogares ha aumentado la espiritualidad de muchos miembros y ha ayudado grandemente en la preparación de algunos predicadores laicos de la palabra. Un grupo bastante crecido de estos hermanos está asistiendo regularmente a todos nuestros servicios. Adelante, hermanos, adelante.

Ultimamente han cooperado con nosotros en la predicación del evangelio, tanto en la iglesia como en los campos, los hermanos Paulino Suárez e Hipólito Orraca, hijos de esta iglesia. De estos hermanos hemos recibido fortaleza espiritual a través de sus palabras.

Desde hace algún tiempo se encuentra prestando servicios en el Caribe el joven militar Luis Rodríguez, miembro de nuestra iglesia. Deseamos éxitos múltiples al hermano Rodríguez y un pronto regreso al lar nativo. Que el Señor le ilumine en sus rutas para que pueda triunfar en su cometido.

La Iglesia Bautista de Cayey, su pastor, el Rdo. Rafael Landrón y Landrón y el señor Virgilio Espada, envían saludos a los hermanos Rafael Collazo y Luis Rodríguez, deseándoles un pronto retorno a la isla en no lejano día.

CAGUAS

Viernes Santo.—Este viernes por la tarde el capellán Carmelo Alvarez nos predicó un mensaje de poder. Varias personas, casi todas jóvenes, hicieron profesión de fe.

Carlos Amado Ruiz.—Este consagrado joven nos predicó, el domingo día 28 de abril, con sabiduría y poder.

Ruth Maldonado.—El día 7 de mayo nuestra activa y consagrada misionera Ruth Maldonado dejó nuestras playas para ir a disfrutar de unas merecidas vacaciones en el Norte. La despedida que le dió nuestra iglesia fué una elocuente demostración del aprecio que sentimos por ella.

Ana Luisa Urbina.—Esta joven hermana está sustituyendo a nuestra misionera en su ausencia. Augura ser una digna sustituta.

Ofrenda de Semana Santa.— Ha llegado a $325, de los cuales $200 han sido donados a la iglesia de Gurabo para su nuevo templo.

Organización de los 70.—Esta simpática organización está moviéndose hace alrededor de un mes, y ya comenzamos a palpar los frutos. El Señor se agrada y nos bendice.

Inocencia Q. de Aguayo.

SAN JUAN

Campaña de Semana Santa.—Se celebró con servicios especiales durante la semana del 14 al 21 de abril. Los mensajes estuvieron todos a cargo del conocido orador sagrado Rdo. Ramón E. Rodríguez y los himnos especiales a cargo del coro de nuestra iglesia.

Nuestro agradecimiento al Rdo. Rodríguez por sus mensajes saturados de profunda filosofía cristiana; a nuestro coro por el placer que hicieron sentir a nuestros oídos con las preciosas selecciones que entonaron, y a todas las personas que cooperaron en esta campaña.

Día de las Madres.—Bajo las auspicios de la Sociedad Artística Cristiana, celebramos en la noche del 12 de mayo un servicio especial en honor a nuestras madres y en la que se presentó la pantomima "Madres de la Biblia." Dicho servicio fué un verdadero homenaje a nuestras madres, lográndose así el objetivo deseado. Nuestra felicitación a la Sociedad Artística Cristiana.

Actividad Social.—Con el propósito de allegar fondos para la fundación del Hogar del Anciano Evangélico, la Sociedad de Damas de nuestra iglesia presentó recientemente dos comedias de los hermanos Alvarez Quintero, las cuales quedaron muy lucidas gracias a la eficiente dirección del dinámico joven Manuel Bizoso.

Hacia el Norte.— Recientemente partió hacia los Estados Unidos por la vía aérea el joven Pablo Maldonado, quien descolló siempre por su actividad en nuestro Coro y en la Sociedad de Jóvenes. Que Dios bendiga a este joven y lo mantenga siempre en el buen camino.

Nuevos miembros para el coro.—En la última sesión de negocios de nuestra iglesia, se aprobó el ingreso al coro de la Srta. Learina Maldonado y de los jóvenes Pablito Alvarez y Francisco Colón Fortys. Este último ya había sido miembro de nuestro Coro, y habiendo regresado recientemente del campo de guerra europeo, luego de haber sido licenciado honrosamente del Ejército, solicitó su admisión nuevamente al Coro.

Elí Benjamín Arroyo.

(Viene de la página 16.)

tuto para Maestros de Escuelas Recreativas de Verano celebrado el sávado 11 de mayo en el Higuey, empezó el Director de Educación Religiosa del Presbiterio, Rdo. Bidot, su campaña de propaganda y preparación para las escuelas de verano en nuestro presbiterio.

(Viene de la página 11)

tros corazones nuevamente gemían y sentían pesar porque una vez más embarcábamos, esta vez para lugares mucho más lejanos y considerablemente más cerca a la metralla y el fuego. Esta vez nos preparábamos para decir adiós a América y poner nuestra mirada a través del Atlántico hacia el Viejo Mundo.

(Continuará)

A NUESTRAS IGLESIAS

Por motivo del mucho material hemos tenido que suspender alguna información de las iglesias, lo que sentimos. La misma, sin embargo, será publicada en nuestra próxima edición.

Tengan paciencia nuestros hermanos.

ESCUELA BIBLICA

A cargo del Rdo. José A. Luciano.

Lección para junio 2, 1946.

Tema: Los Amigos de Jesús en Betania. Marcos 14:3-9; Lucas 10:38-42; Juan 11:1-3.

Lectura Devocional: Salmo 145:1-7.

Texto Aureo: "Amémonos los unos a los otros, porque el amor es de Dios." 1ª Juan 4:7.

Lecturas Corroborativas: 3ª Juan 2-8; Mateo 25:34-40; Gálatas 5:13-15; 1ª Juan 5:13-15; Salmo 91:1-9.

INTRODUCCION

Betania fué el lugar donde Jesús conquistó sus mejores amigos y en cuyos hogares El dejara las mejores impresiones. En el hogar de Lázaro encontró las mayores muestras de amistad. De Lázaro, Marta y María recibió Jesús la mejor comprensión, y de ellos recibió la expresión más sincera. Debemos meditar acerca de la acogida que nuestros hogares brindan a Jesús, ya que de esto dependerá el éxito de nuestra vida cristiana.

BOSQUEJO

I. María unge a Jesús. Marcos 14: 3-9.

1. Jesús busca solaz espiritual y material en Betania, donde había sido acogido con gran cariño.

2. Una mujer agradecida unge a Jesús como prueba de su amor e inmensa gratitud. Nadie como María había comprendido mejor a Jesús y creído en su palabra.

3. Actitud de coraje de algunos ante lo que ellos creían un desperdicio.

4. Jesús alaba la actitud de María y la considera como una ofrenda agradable llamando la atención de los concurrentes hacia el hecho de que los pobres los tendrán siempre con ellos.

II. Jesús en un hogar. Lucas 10: 38-42.

1. Un hogar presto a recibir a Jesús.

2. Actitud de María ante Jesús.

3. Protesta de Marta quien a su vez servía a Jesús pero de otra manera.

4. Actitud de Jesús ante el pleito de dos hermanas.

III. Confianza en Jesús. Juan 11: 1-3.

1. Enfermedad de Lázaro.

2. Actitud reveladora de confianza de parte de María enviando a buscar a Jesús.

APLICACION

María manifestó su grande amor para con Jesús sentándose a sus pies, oyéndole reverentemente y viviendo la vida cristiana. Cristo debe ser la cabeza de nuestro hogar si queremos ser felices.

Tema para las Sociedades de Jóvenes

¿Qué es ser un Líder? Mateo 20: 20-28; Santiago 2:20, 24, 26.

Lección para junio 9 de 1946.

Tema: Preparándose para Servir. Marcos 6:7-13; Lucas 10:1, 2; 14:25-27.

Lectura Devocional: Juan 14:12-24.

Texto Aureo: "El que no tome su cruz y siga en pos de mí, no es digno de mí." Mateo 10:38.

Lecturas Corroborativas: Juan 4: 34-38; Mateo 17:14-20; 26:47-55.

INTRODUCCION

"El que quisiere ser el mayor entre vosotros será el servidor de todos." Tales fueron las palabras de Jesús en contestación a las ambiciones de grandeza de dos de sus discípulos. Hay países en el mundo en los cuales se cree que el que sirve se rebaja, y en esos mismos lugares el trabajo se mira con menosprecio. No es del señorito el servir. ¡Cuán distinto nos enseña Jesús quien con su mismo ejemplo hizo del servicio un escalón para la grandeza verdadera! La iglesia debe ser una escuela para preparar líderes para servir a la comunidad donde está establecida.

BOSQUEJO

I. Jesús envía los doce apóstoles. Marcos 6:7-13.

1. Forma en que los envía: de dos en dos.

2. Cómo los envía: Confiados en que no les faltará nada en el camino.

3. Para qué les envía: Para predicar, enseñar y sanar a los enfermos.

4. Responsabilidad de los que les recibieren y sus bendiciones.

5. Lo que espera a los que rechazaren los mensajeros de Jesús.

II. Jesús envía la misión de los setenta. Lucas 10:1-2.

1. La obra del elemento laico. Jesús no sólo usó a sus apóstoles para predicar su palabra, sino que también envió del elemento laico como lo revela la misión de los setenta.

2. Por qué envió Jesús a los setenta. "Porque la mies es mucha."

III. Responsabilidades del discipulado. Lucas 14:25-27.

1. Para servir a Jesús se necesitan las siguientes cualidades según se desprenden del texto: a. Amor a las almas. b. Sacrificio por las almas. c. Abnegación por el bien de las almas.

APLICACION

Las condiciones que Cristo pintaba en su época son las mismas que prevalecen hoy día y que reclaman obreros prestos a servir en nuestros días. Esas condiciones son:

1. Los campos blancos para la siega. Muchas almas que se pierden.

2. La necesidad de obreros. "Los obreros son pocos."

3. El plan de Jesús para aumentar el número de obreros. "Orad".

Tema para las Sociedades de Jóvenes

Preparándonos para dirigir. 1ª Corintios 3:10-15; Efesios 6:10-20.

(Viene de la página 15)

quino no puede estar quieto, también informa el cable que desde Roma se dirigía a Madrid a conversar, otra vez, con su amigo Francisco Franco, a quien llamara en 1943 "caballero de la fe."

Como las circunstancias del mundo han cambiado tanto en los dos últimos años y hasta los hombres de "fe" ya la perdieron en el "caballero", parece que la última tramoya cardenalicia es convencer al dictador español de que acepte una suave solución monárquica. Con tantos viajes e iniciativas forasteras de Su Eminencia, los feligreses neoyorquinos deben estar añorándolo, y sería una felicidad para todos que Monseñor Spellman regrese a su diócesis, renuncie a otras vanidades del mundo y se contraiga a dispensar a sus ovejas la más tibia y fiel protección espiritual.

RINCON DEL DIRECTOR

SACERDOTE CATOLICO AMERICANO FRANQUISTA DE PURA CEPA

Con el título llamativo de "Cura americano niega entrada a iglesia a féretro cubierto con bandera Republicana Española", publica el Rev. S. Ramos Alancastro un interesante artículo en "El Imparcial" de marzo 23, 1946, en el cual denuncia la intransigencia de todo un señor sacerdote americano que, por lo visto, debería estar en España.

Los hechos son como siguen: Murió en San Juan el señor Fernando Moll González, quien perteneció a los ejércitos republicanos que combatieron en España contra Franco. Siendo el fallecido católico como también sus familiares, éstos condujeron su cadáver a la parroquia del Perpetuo Socorro, acompañados por amigos y viejos compañeros de armas, a fin de recibir de la iglesia los auxilios póstumos que ésta ofrece en tales ocasiones. El padre Miguel, norteamericano de nacimiento, al ver que el sarcófago iba envuelto con la bandera republicana española, se incomodó visiblemente y se negó a ofrecer los servicios requeridos.

De nada valieron los ruegos: que las familias antecesoras del difunto habían cedido el solar y ayudado a la fundación de la propia iglesia del Perpetuo Socorro; que toda la religión católica estaba encarnada en la muy digna matrona doña Pepita González, tía carnal de Moll González, líder fervorosa católica y co-fundadora de la Hermandad "Hijas Católicas de América"; que los que iban en la comisión eran todos católicos, entre ellos algunos Caballeros de Colón," etc. Todo fué inútil; el soberbio cura franquista dió media vuelta, apagó las luces de la iglesia, y mandó a cerrar la puerta a caja destemplada.

La comitiva, ofendida en lo más íntimo y con la tristeza en el alma, acudió entonces a la iglesia de Nuestra Señora del Carmen, donde el padre Andrés Echevarría, que demostró poseer más sentido de cristianismo y de educación, gustosamente llevó a cabo los oficios de rigor en estos casos.

El Dr. Ramón Lavandero, al pronunciar la oración fúnebre sobre el cadáver de Moll González, quiso salvar a la iglesia al decir que la conducta observada por el cura norteamericano "no es la norma a seguir trazada por la Madre Iglesia, sino que ello ha sido el acto aislado y muy personal de un eclesiástico intransigente y fanático."

Se equivoca el Dr. Lavandero. Este acto "muy personal" del señor sacerdote norteamericano perjudica a la Iglesia Católica seriamente, puesto que en el momento a que se hace referencia actuaba en calidad de representante de su iglesia y no como mero individuo. En la hora en que fueron requeridos sus servicios era un sacerdote de la Iglesia Católica, oficialmente reconocido, y en tal calidad se le pidieron sus servicios. Al negarse a lo solicitado, comprometió en ello todo el prestigio de su iglesia. Si esa no es la política de la iglesia, tocaba a las autoridades superiores de la misma condenar públicamente la actitud del padre Miguel; si no lo han hecho, en el silencio va envuelta la culpa.

Bien se deja ver que el Dr. Lavandero conoce muy poco de política papal. Pase a España su caso y verá que la actitud del sacerdote norteamericano es ley allí. Allí el republicano es un paria, un ateo, un condenado. No sólo se le niegan los oficios religiosos, sino también y en grado sumo los materiales. Aquí es ley del Estado y de la Iglesia perseguir, maltratar y matar a los republicanos. Aquí la jerarquía católica entera, desde el primado de España hasta el último de los obispos, aprobaría con regocijo lo que hizo este señor de Miguel.

Ignora nuestro ilustre galeno—si no es que lo ignora por conveniencia —que la iglesia siempre tiene dos medidas, una para comprar y otra para vender. Actos como los de este cura norteamericano son buenos y malos a la vez, según el lugar donde se realicen y según ayuden o perjudiquen a la iglesia. Si Puerto Rico fuera un país totalitario, amigo íntimo de Franco y enemigo encarnizado del republicanismo español, la actitud del padre Miguel hubiera sido ensalzada por el señor obispo Willinger, de San Juan; pero como la democracia es nuestra norma y la causa republicana goza de simpatía general en nuestra Isla, el hecho de negar los auxilios espirituales póstumos al cadáver del republicano español Moll González pasa en silencio por la primera autoridad eclesiástica, y a lo sumo, si hay que decir algo, se recurre a lo de "ello ha sido un acto aislado y muy personal."

Y entretanto, los que han visto en el sacerdote norteamericano una muestra de la política del Vaticano, en toda su trágica desnudez, continúan comulgando en la Iglesia que sólo tiene para ellos desengaños y más desengaños.....

EL FRUTO DEL ROMANISMO

Tomamos de "La Antorcha", de Managua, Nicaragua, sin comentarios:

"El bárbaro crimen del Domingo de Ramos en León, en donde perdió la vida el honrado comerciante don Humberto Arana Lacayo y su hijita Eleana de seis años de edad, fué cometido por uno de esos espíritus supersticiosos y fanáticos, de los que ha engendrado mucho la Iglesia Romana. Hombres que creen que con ostentar una cruz en el pecho e ir ante una imagen de rodillas, ya se han ganado el cielo y se sienten autorizados a cometer las acciones más negras. Tal es el caso del matador Vargas, pues se ha comprobado que estuvo en la catedral de León, y que rezó en el templo durante la misa de las diez, caminando de rodillas con los brazos en cruz, yendo hacia el altar del Señor de la Misericordia, e inmediatamente después fué a cometer el crimen. Indudablemente estaba pidiendo misericordia a Dios por lo que iba a hacer. Misericordia para él, y, en cambio, no la tuvo para su prójimo. La imagen del Cristo de madera no lo movió a misericordia. ¿Cuántos obcecados van por la vida, caminando con un rosario en una mano y en la otra el puñal con que han de matar al que no piensa como ellos? Se les ve de rodillas en los templos, y hasta llevando el palio, y dentro de sus corazones andan hirviendo de odio y muerte. Los tales no han oído el "amaos unos a otros" del Cristo del Calvario."

Lea esta Sección en el próximo número. Hay algo que es muy interesante.

DE TODO UN POCO

LA VIDA ES LUCHA

La vida es lucha perpetua contra los abusos, los malos hábitos, el abandono, la rutina, el descuido. A algunos no les agrada la lucha, pero no es posible cambiar las cosas. Siempre tendremos que cuidar de nuestro carácter, de nuestro espíritu y de nuestra conducta, para mantenernos en buen estado, limpios y dispuestos, como siempre habrá que frotar, bruñir, cepillar, encerar, quitar el polvo. Pero esos mismos cuidados y esa misma lucha nos harán adquirir cualidades excelentes, saludables energías. Los ejércitos enemigos, al obligarnos a vivir siempre alerta, nos prestan un gran servicio. No nos quejemos. Lo esencial es lograr ventajas. Si para ello hemos de ser estimulados, impulsados y a veces empujados, sacudidos, aguijoneados, digamos: "Bueno es todo lo que en bien acaba." —**Carlos Wagner.**

* * *

AMOR

¡Oh, estas ansias de amor cómo entristecen mi alma! ¡Amor, tú eres el único que puedes inspirar en el mundo! Todos aquellos, ¡pobres mortales!, que sólo ambicionan conquistar imperios por puro egoísmo y para satisfacción de su "amor propio", han fracasado. Si miramos la historia..... todos se han desvanecido como ensueños. ¿Por qué? Por falta de amor. Lo que conquistamos con la verdad y el amor, es imperecedero.

Yo protesto contra toda enseñanza, contra toda institución que rechace el amor. Repudio toda religión que predique la fe y, sin embargo, no profese el amor. Me opongo a los políticos que usando de la violencia, se desvían de la senda del amor.

El amor hace renacer. Es soberanamente poderoso. Crea, construye, ensalza y guía. El amor es eterno. El amor creó el mundo y lo mantiene. El amor es la misma esencia de Dios.

Si algún mortal quiere que yo le reverencie, que me muestre su amor. Para aquellos de cuyos corazones emanan acciones amorosas, no tengo palabras bastante elocuentes para ensalzarles; y aun cuando su amor sea imperfecto, yo lo aprecio y lo considero como una revelación que me guía hacia Dios. Donde hay amor, allí está Dios.

Toyohiko Kagawa.

ORACION

En este nuevo día
Que me concedes, ¡oh Señor!,
Dame mi parte de alegría
Y haz que consiga ser mejor.

Dame Tú el don de la salud,
La fe, el ardor, la intrepidez,
Séquito de la juventud;
Y la cosecha de verdad,
La reflexión, la sensatez,
Séquito de la ancianidad.

Dichoso yo si al fin del día
Un odio menos llevo en mí;
Si una luz más mis pasos guía
Y si un error más yo extinguí.

. . . . . .

Ame a los seres de este día,
A todo trance halle la luz.
Ame mi gozo y mi agonía;
¡Ame la prueba de mi cruz!

Gabriela Mistral.

* * *

PROGRESO Y REDENCION

Sólo faltan ahora tiempo y dinero para que la mayoría de las personas viajen por el aire con la naturalidad con que lo hizo en el tren o en el trasatlántico. Este cambio trascendental permite al ser humano elevarse, en la locomoción, de la categoría de gusano a la de pájaro. Hasta hoy se arrastró siempre, sobre la tierra o el agua, para ir de un punto a otro: ahora se cierne en el espacio; mira todo desde la altura, y vuela majestuosamente, no ya en el "más pesado aire", que es una solución poco tranquilizadora del problema, sino en los grandes zepelines, que limitan los peligros, recorren grandes distancias y transportan carga, correspondencia y pasajeros en número apreciable. El primordial beneficio de la navegación aérea puede muy bien no consistir en "ganar tiempo", lo que apareja luego la necesidad de "matar el tiempo", sino más bien, en una especie de depuración moral. Al desprenderse el hombre de la costra terrestre es probable que se eleven y dignifiquen sus ideas y sentimientos. Mucho influirán en su alma el contacto con una atmósfera más pura y luminosa, la pequeñez con que verá nuestras grandezas, la síntesis que fatalmente impone la distancia de las ambiciones y miserias que se debaten aquí abajo. Ver el mundo a lo cóndor, no a lo sapo, ya significa progreso, y quizá, redención. Al cabo de una faena bastante larga y confusa, el pintor deja el pincel y, alejándose, contempla la perspectiva de su obra.

Constancio C. Vigil.

* * *

LA MADRE

Cuéntase que a un pintor célebre le fué encargado un cuadro donde se bosquejasen a la vez el amor y la pureza. El artista trasladó al lienzo la imagen de una mujer que llevaba a su hijo en los brazos.

Aquel pintor era un sabio. Los brazos de nuestra madre son el trono del amor más puro y más noble. En los primeros años de la vida, la madre es para nosotros una segunda providencia. En los años de la niñez, la madre es nuestra primera maestra; ella nos enseña diariamente a alzar las manos al cielo y a bendecir a Dios. Por ella aprendemos a coordinar las palabras mismas que expresan nuestros primeros pensamientos; en la adolescencia, ella nos señala los senderos de la virtud. En la juventud consuela nuestras amarguras, perdona nuestros extravíos y es la amiga que nunca nos engaña, y nos ama sin cálculos y sin interés. Ella es la que comparte con nosotros los infortunios y los males.

Severo Catalina.

* * *

MUY FACIL SABERLO

La viuda de Lapidus fué a casa del fotógrafo y le dijo:

—Tengo un retrato de mi difunto marido y quiero que me haga usted una ampliación. Pero deseo saber si puede usted quitarle el horrible sombrero de paja que lleva.

—¿Se hacía su marido el peinado a la izquierda o a la derecha, señora?

—No lo recuerdo, pero ya usted lo verá cuando le quite el sombrero.

Selecciones.

* * *

EL MAYOR DIAMANTE

El mayor diamante sin cortar del mundo, tiene el tamaño de un huevo de gallina y pesa casi 200 kilates. Fué transportado en vuelo, desde Sierra Leona a Inglaterra, en enero de 1945. Solamente el diamante Cullman que conserva el récord de tamaño y valor, y el Excelsior, también hallado en Afriva, superan en valor a esta nueva piedra.

JUNIO 10 DE 1946.

Puerto Rico Evangelico

"Pro Christo"

EL SERMON DE LA MONTAÑA

donde Jesús expuso admirablemente los fundamentos del nuevo reino que se proponía establecer sobre la tierra. (Véase Mateo Caps. 5 a 7.)

DE TODAS PARTES

PLAN DE AVANCE

Según información que tenemos a la vista, las principales denominaciones de los Estados Unidos se están preparando para enviar nuevos misioneros a los campos extranjeros. La Junta Bautista del Sur, por ejemplo, se propone aumentar en 250 el número de sus misioneros, haciendo un total de 550, y los Bautistas del Norte tienen planes para preparar y enviar 200 misioneros más. Esta es la respuesta de las misiones protestantes norteamericanas a las habladurías arrogantes del clero católico norteamericano.

EL LOCAL DONDE SE REUNE LA ONU ES PROTESTANTE

El Hotel Westminster Central, donde se reunen los delegados de la Organización de las Naciones Unidas, es un gran local metodista. Sólo el domingo la iglesia metodista usa la sala principal para sus cultos. Durante la semana todo el edificio es usado por la ONU.

TODAVIA SE MANTIENE EL REPRESENTANTE

Creíamos que con el cambio de presidente en los Estados Unidos el representante personal del presidente ante el Vaticano habría de volver a Washington con sus maletas. No sólo continuó la situación como antes estaba, sino que se confirmó de nuevo la representación, lo que quiere decir que tenemos para largo rato esta anomalía inexplicable. Los Estados Unidos no reconocen oficialmente la unión de la Iglesia y el Estado, y sin embargo, dan pleno reconocimiento oficial a una institución religiosa que está metida en todo lo político, y que trata de intervenir en la vida interna de las naciones. En otras palabras, una nación protestante, con una filosofía democrática y libre, reconoce las aspiraciones totalitarias e imperialistas de una Iglesia que se hace estado, precisamente para llevar mejor a cabo sus fines particulares. ¿Habrase dado absurdo mayor?

ALGO SE AÑADIO A LA PROCESION

La revista "Everybody's Monthly", de Irlanda, menciona un párrafo del libro "Mirando Atrás" en el cual el Dr. George B. Wilson, de Londres, hace un recuento de su larga conexión con la Alianza del Reino Unido, y menciona genial y agradablemente a personas y a cosas. Una de las historias que recuerda es la de la procesión de Mayo de los Fabricantes de Cerveza, en Birmingham. Un joven ministro del Salón Central, el Rdo. F. L. Wiseman, creyendo que todos los aspectos de la industria deberían estar representados, preparó dos trucks llenos de muchachos y banderolas que decían: "Nuestros Padres Sostienen el Tráfico de la Bebida." Estos esperaron en una esquina y se unieron a la cola de la procesión, ante la consternación de los dirigentes de la misma. Por más esfuerzos que hicieron, no pudieron deshacerse de los malditos trucks, y éstos siguieron la procesión hasta el fin. El resultado fué admirable. La procesión licorera más nunca salió a la calle.

PROPAGANDA CATOLICA EN CIUDAD DE MEXICO

El siguiente volante circuló profusamente en ciudad de México y se pegaba en las ventanas y vidrieras de los establecimientos públicos:

"MEXICANO CATOLICO: MEXICANO BIEN NACIDO: ¡ALERTA! En México, en nuestra Patria, si existe la Quinta Columna. Es un grupo de traidores que desconocen a la siempre Virgen Santa María de la Guadalupe, como símbolo de nuestra Nacionalidad y Bandera de nuestra Independencia. ¡¡LOS PROTESTANTES!! En la conciencia de los Mexicanos bien nacidos, está presente este terrible anatema: **Los Protestantes son la Quinta Columna organizada en contra de la Unidad Nacional.** Como patriota entrega este volante a tu amigo. **Unión de Organizaciones Mexicanas."**

No hay necesidad de comentarios. Detrás de este volante se esconde la mano negra, astuta y satánica del clero católico.

LOS MISIONEROS AL JAPON SON BIENVENIDOS POR EL EJERCITO AMERICANO

El Ejército de los Estados Unidos anuncia, según aparece en "The New York Herald Tribune", que se permite la vuelta de los misioneros al Japón. La única condición es que sean enviados por alguna misión o agencia responsable, y que pueda encontrarse acomodo, comida y otras cosas esenciales.

El Ejército se da cuenta de que los misioneros, a través de su obra benefactora y educacional, pueden prestar una valiosa contribución en la reconstrucción del Japón. Se ha enfatizado, sin embargo, que el Ejército no piensa hacer de las actividades misioneras un medio de ocupación militar. Se les dará pues atención secundaria. Anticipándose a estas órdenes, la Iglesia Romana había hecho planes hace tiempo y había ordenado once sacerdotes católicos japoneses en Roma. Ya embarcaron en febrero pasado. Entre tanto, 19 sacerdotes jesuitas han sido aprobados por el Departamento de Estado para entrar en Japón, y 49 nombres adicionales han sido enviados para igual admisión. Por recomendación de la delegación protestante que visitó a Japón en noviembre pasado, las juntas misioneras protestantes hacen planes para enviar en seguida seis misioneros. En cuanto a si ha de continuar la unión de todas las denominaciones protestantes que llevan por título "La Iglesia Protestante Unida de Cristo en Japón," es cosa que no se sabe aún. Esta fué establecida durante la guerra bajo presión del gobierno japonés. Hay en la actualidad 380,000 cristianos en Japón, de los cuales

(Sigue en la página 20, Col. 3)

PUERTO RICO EVANGELICO

Afiliado a la Asociación de Iglesias Evangélicas de Puerto Rico

Organo Oficial en Puerto Rico de las iglesias Bautistas, Discípulos de Cristo, Evangélica Unida de Puerto Rico, Metodista y Presbiteriana

Director y Administrador:

M. E. Martínez.

Editor: "Puerto Rico Evangélico, Inc."

Precio de suscripción. Pago Adelantado:

Dentro de la Unión Postal, $1.00 al año
En los demás países..... $1.50 al año

Entered as second-class matter July 10, 1912, at the office at Ponce, P. R., under the act of March 8, 1879. Acceptance for mailing at the special rate of postage provided for in section 1108. Act of October 8, 1917.

Toda la correspondencia será enviada a "Puerto Rico Evangélico," apartado 1707, Ponce, Puerto Rico.

Puerto Rico Evangélico

QUINCENARIO DE RELIGION, EDUCACION Y SOCIOLOGIA

"He sido puesto para la defensa del Evangelio." Filipenses 1:17.

Año XXXV. Ponce, P. R., Junio 10 de 1946 Número 23

La Voz del Macedonio Otra Vez nos Llama——

"¿DONDE ESTA TU HERMANO?"

A ESTA pregunta del Creador contestó el primer homicida del mundo: "No sé: ¿soy yo acaso guarda de mi hermano?" ¡No sabía, quien lo había matado! ¡No era su guarda para hacerle bien, pero sí lo era para asesinarlo! Desde Caín hasta hoy los hombres sin corazón y sin conciencia, los **cainitas** de todos los siglos, se han negado a ejercer el noble apostolado de la misericordia encastillados en el pecaminoso argumento de "¿Soy yo acaso guarda de mi hermano?"

En esta hora crucial de la historia, cuando en Europa, Asia y Oceanía mueren miles de hambre, cuando la voz del Buen Samaritano se levanta solemne y suplicante llamando a los nobles de corazón para que acudan en socorro del pobre herido, muchas personas en todas partes del mundo se hacen la pregunta del Caín bíblico: "¿Soy yo acaso guarda de mi hermano?" ¿Qué me importa el alemán, el austriaco, el polaco, el italiano, el francés, el chino o el japonés? ¿Qué tengo yo que ver con estas gentes que sufren necesidad? ¡Allá ellos! ¡Demasiado tengo con mis apreturas y necesidades!

Se habla mucho ahora de la paz, de las dificultades que hay para lograrla, del espíritu de incertidumbre y hasta de insurrección que hay en los países ayer afligidos por la guerra. No se piensa, sin embargo, que uno de los fundamentos de la paz es la satisfacción de las necesidades esenciales de la vida, tales como el pan, el vestido y la salud. ¿Cómo puede haber paz donde estas necesidades, en vez de ser adecuadamente satisfechas, van en aumento alarmante? ¿Cómo puede haber tranquilidad cuando por todas partes hay cuadros de desesperación y dolor frente al trágico espectro de la muerte?

100,000,000 de personas en Europa solamente están pasando hambre. El consumo de la mitad de la población urbana es de 2,000 calorías por persona, mientras que en los Estados Unidos es de 3,360 calorías. La ración de pan hoy en Francia e Italia, por ejemplo, es de casi media libra por día, y dos terceras partes de la dieta la constituye el pan. La población de Europa ha ido consumiendo su provisión de alimentos y no será posible reemplazarlos hasta la próxima cosecha. Los próximos seis meses habrán de ser peores que los pasados seis. El ex-presidente Hoover, que hace poco llegó de Europa en viaje de inspección, dice que la situación de alimentos es sumamente seria, y que a menos que se haga algo inmediatamente, los muertos por hambre se contarán por millones. Ya ha empezado la fatídica cosecha en muchos lugares.

El glorioso Jesús pasó por la vida haciendo bienes.

Las naciones vencedoras no pueden hacerse la pregunta de Caín y luego añadir impíamente: "Bien se lo tienen merecido, ¡para qué se metieron en la guerra!

Siempre los vencidos son los que pagan los vidrios rotos. Nosotras nos lavamos las manos." Hay una doble responsabilidad que las Naciones Aliadas no pueden echar a un lado: el deber cristiano y el deber ante la historia. Es cosa, ante todo, de conciencia, y no podemos pensar por un solo momento que se haya perdido este llamamiento interno que es lo que da valor positivo a las acciones de los individuos y de las naciones. Si Rusia se niega a cooperar en el vasto plan de alimentar y vestir a la Europa hambrienta y desnuda, allá ella con su culpa y con su siembra de mezquindad; los otros Aliados tendrán solos que afrontar la situación.

Nuestra gran nación se ha comprometido a hacer su parte en este vasto plan de ayuda, y Puerto Rico indiscutiblemente no puede menos que ofrecer su cooperación decidida, entusiasta y cristiana. Esto quiere decir que muchos de los artículos de primera necesidad que vienen de los Estados Unidos serán racionados, y que en nuestra Isla se sufrirá carestía de los mismos temporalmente. No es, pues, motivo de queja el que escasee el arroz, la harina, el bacalao, etc., y que tengamos que pasar algunos días sin probar estos alimentos. Cuando falte alguno de ellos en nuestra mesa, recordemos que el mismo está llegando, sin duda escasamente, a la mal provista mesa de alguna familia alemana, polaca, griega o italiana. Tengamos en mente que nuestras privaciones, que son nada comparadas con las de los millones de víctimas de la guerra, ayudan a alimentar a niños, mujeres, ancianos y desvalidos al otro lado del océano. Un bocado menos acá es un bocado más allá, y posiblemente con ese bocado se salve una vida preciosa. Esta es obra altruista y cristiana; cuando la hacemos con amor y desprendimiento interior, estamos alimentando a Cristo mismo, nos estamos haciendo dignos de su compañerismo y bendición.

Ayudamos también a esta campaña, produciendo en Puerto Rico muchos alimentos que nos vienen de los Estados Unidos y otros que pueden ser sustitutos. Nuestra tierra es fértil, y produce distintas clases de productos que sirven espléndidamente para suplir nuestra mesa. Es necesario que nuestro pueblo despierte a esta imperiosa necesidad de sembrar cada pedazo de tierra disponible, ya que el aumento de los comestibles es ayuda al exterior y ayuda a nuestra Isla. Es también el principio de la libertad económica, y ya sabemos que no hay libertad política cuando el pueblo depende de afuera para su comida.

Ayudamos además con la observancia de una estricta economía. La Oficina de la Administración de Precios presenta los siguientes casos de desperdicio: "El pan que se pone viejo y se bota al zafacón. En el arroz que se hace "pegao" y no se come. En "las verdes" que se marchitan y se botan. En la comida mal hecha que no se come. En la carne que no guardamos bien y se pudre. En los granos y las harinas que le dan gorgojos. En las frutas que se dañan. En la leche que se corta y se bota. En los alimentos roídos por los ratones, o llenos de hormigas, o donde se han parado las moscas, las cucarachas y otros insectos." Muchos de estos alimentos echados a perder son resultado del descuido; otros pudieron haberse usado, como el pan viejo. Es posible, con buena disciplina y economía, reducir la pérdida a un mínimo y rendir el alimento.

Pero, sobre todo, se ayuda con una buena dosis de caridad cristiana y de comprensión espiritual. Aquí debe funcionar admirablemente la Regla de Oro de Jesús. ¿Qué esperaría yo si fuera el hambriento? ¿Qué esperaría yo si fuera el desnudo? ¿Qué esperaría yo si fuera el enfermo? Y si yo trato a otros como espero ser tratado de los demás, ya no habrá dificultad ninguna en socorrer al necesitado; ya no diremos, como los rusos, que no tenemos nada que dar. El dar gozosamente es virtud cristiana, es misión principal de aquel que, por haberse dado todo a Cristo, también se ha dado al servicio de la humanidad.

Somos guardas de nuestros hermanos para hacerle bien.

ULTIMA HORA

¡El Dr. Hildreth ha Muerto!

Todos recordarán al Dr. Edward R. Hildreth, quien por quince años sirvió como director del Hospital Presbiteriano de Santurce. Persona muy querida en Puerto Rico por su obra cristiana médica y su carácter afable y atrayente.

El Dr. Hildreth murió en su hogar de Bay Shore, Long Island, a la edad de 69 años, y le sobreviven su esposa y tres hijos.

Coordinación de Esfuerzos para la Acción Social

NOTA DE LA REDACCION

Con gusto publicamos esta conferencia del Dr. I. Rodríguez Bou, la cual fué pronunciada recientemente en el Teatro La Perla, de Ponce, con motivo de hallarse en sesión la Tercera Convención de Trabajo Social en Puerto Rico. Los conceptos vertidos por el eminente conferencista son de perfume evangélico, y vale la pena que nuestros lectores se beneficien de su lectura.

La gente del mundo académico sufre con marcada frecuencia la equivocación de dar por sentado que todo el que le escucha entiende bien las frases y los términos que utiliza en sus exposiciones; términos y conceptos que pueden tener mucha significación para el exponente, pero muy poca para los que escuchan. Voy, por consiguiente, a tratar de evitar este error esclareciendo los conceptos incluídos en el tema de esta Convención.

Coordinar implica participar en acción común, en movimiento común; implica, además, adaptar; combinar y regular la acción en procesos armónicos. Conlleva, así mismo, la idea de que ninguno de los actos realizados en comunidad estará en rango inferior—de subordinación—a otros. Lo que se coordina conlleva categoría y orden de igualdad. Desde un principio subrayo estas interpretaciones porque muchos de los esfuerzos de coordinación fracasan por la falta de comprensión de este principio: el principio de las contribuciones de otros individuos o grupos, cuando menos, deben considerarse de significado valor concediéndoseles importancia. No siempre **nuestra** propia contribución es la **mejor** contribución.

El concepto **esfuerzo** envuelve fuerza y poder—bien sea físico o mental—en la realización de un acto o en la consecución de una nota u objetivo. Es, como bien dice el Diccionario de la Real Academia Española, "empleo enérgico del vigor o actividad del ánimo para conseguir una cosa venciendo dificultades." Vean ustedes que no es asunto de sentarnos pasivamente, muellemente, en una hamaca, arrullados por el viento que se cuela por el bambú, y conseguir lo deseado. Es cuestión de dinamismo y de bregar con determinación.

La **acción** implica cambio o alteración—es concepto igualmente cargado de dinamismo. Dice el Diccionario Webster que la acción es **"la alteración progresiva** de estados mentales, o mentales y físicos, en forma coordinada."

El término **social** es concepto de muchas y variadas interpretaciones. "Es lo que pertenece al compañerismo o sea la relación mutua de individuos iguales o más o menos parecidos o lo que se relaciona con la **comprensión mutua** y con la asociación de individuos cuyas vidas se moldean marcadamente en su relación de unos con otros."

Señalemos la primacía de la comprensión de los seres humanos, el compañerismo y el beneficio innegable que se deriva de ella, o lo que es lo mismo, la influencia de los modos y formas de vidas de unos individuos sobre otros individuos.

Completemos el cuadro de estas disquisiciones añadiendo lo que un versado en Trabajo Social entiendo por **Acción Social**: "El esfuerzo sistemático y consciente encaminado a afectar las condiciones y orientaciones sociales básicas, de las cuales surgen los problemas de las adaptaciones y desajustes sociales hacia los cuales van dirigidos nuestros servicios como trabajadores sociales."

Debo resumir diciendo que no analizo este tema por el mero jugar con la significación de las palabras; sino más bien, porque en esta serie de conceptos encontramos los elementos básicos que le dan significado a la existencia: relaciones humanas, compañerismo, comprensión, fuerza, poder, acción mental y física, acción común, ansias de superación continua y progresiva.

Puerto Rico es un país pobre y no puede gastarse el lujo del desperdicio de esfuerzo, ni de la duplicación de actividades. En el quehacer **con** el pueblo tenemos que dejar a un lado muchos pruritos y prejuicios profesionales—muchos intereses creados y otros que nos vienen de nuestra propia y peculiar manera de enfocar los problemas.

Tenemos que admitir que si la conducta humana se determina por numerosos y variados factores —éstos, aunque de ello no nos demos cuenta—están enraizados hondamente en los mismos fundamentos de la vida y de la sociedad. Por ello es que no es una profesión sola la que puede ayudar al individuo; son muchas las profesiones que hacen su aportación para facilitarle el vivir al individuo. Veamos si no la aportación concurrente de doctores, abogados, ministros, dentistas, enfermeras, trabajadores sociales y maestros; todos tienen la oportunidad y la responsabilidad social y cristiana de ayudar al individuo a mejor vivir.

Si el bienestar social es el objetivo cumbre de toda institución, agencia, oficio o profesión que se desarrolla, es inexplicable que las profesiones y las instituciones sociales se conviertan en **fines** y no en **medios** que crea el hombre para dar más riqueza y abundancia a su vida.

Los hombres de ciencia y los educadores han

acumulado suficientes conocimientos sobre lo que constituyen las necesidades y deseos básicos del hombre, sobre lo que constituiría un mejor clima para la higiene mental y física. Sabemos qué factores constituyen una mejor vivienda, una dieta más rica y nutritiva, cuál es la mejor ropa, cuáles las mejores condiciones de empleo, qué constituye una mejor y más sólida educación. Sabemos cómo se puede hacer desaparecer los arrabales, cómo dominar un gran número de enfermedades; pero el movimiento progresivo hacia la aplicación de ese conocimiento acumulado por la ciencia está siendo entorpecido por los intereses creados, por los prejuicios, por las pasiones, por las presiones de grupos. Además, cuando se inicia cualquier gestión se pierde mucho esfuerzo y mucho dinero por la duplicación de actividades, por las riñas y contratiempos surgidos entre distintos grupos aún de una misma profesión. Falta, es obvio, un clima de verdadera y honda higiene interprofesional e "interagencial."

Con frecuencia decimos que son las instituciones, las agencias, las profesiones, las que andan mal. Quisiera **enfatizar** que es **el hombre** el que anda mal. No nos empeñemos en hacer instituciones mejores si no hacemos y desarrollamos un hombre mejor. Lo fundamental, repetimos, es gente mejor—gente que pueda hacer instituciones sociales más eficientes en beneficio del pueblo. Desarrollamos profesionales para servir al hombre, desarrollamos instituciones para servir al hombre. Pero con marcada frecuencia las gentes se convierten en instrumentos al servicio de esas profesiones e instituciones. Se convierten en profesionales primero y luego—por añadidura—en empleados públicos. A veces ni siquiera en servidores públicos. Hay necesidad de restituir el equilibrio y hacer que tanto las profesiones como las instituciones sociales adquieran la perspectiva correcta—esto es, que el hombre sea el **fin** y las profesiones **medios** al servicio del hombre; que las instituciones sean creadas no por primacía de su **forma,** sino más bien por primacía del **servicio social** que puedan rendir.

Los pedagogos nos señalan el hecho de que la educación es un proceso continuo que no puede circunscribirse a canales administrativos fijos; sino que por el contrario, para que la educación sea más efectiva hay necesidad de coordinar todas las agencias educativas de la comunidad. Si la educación del hombre es un proceso continuo e ininterrumpido, no puede tal proceso limitarse a una agencia, a una sola profesión, a un grupo determinado de personas que deciden su orientación final. En igual forma la rehabilitación de un individuo, los problemas de ayuda a la familia, de casos de dependencia, de bienestar infantil, hogares de crianza, recreación, delincuencia, o cualquiera otra función en que intervenga el trabajo social, necesitará del eslabonamiento de muchas agencias que en más de una forma facilitan la vida misma al ser humano.

Por esto es que debemos cuidarnos de ver las instituciones y las profesiones meramente en la perspectiva de nuestros peculiares intereses, de nuestro peculiar enfoque de grupo, de nuestro estrecho sentido de importancia propia. Una comunidad está compuesta de variados elementos, hombres, tierra, familias, agencias cívicas, organizaciones religiosas. Hay que tomar en consideración la perspectiva de cada uno de estos elementos componentes. Es cierto que distintas agencias y distintas instituciones han sido organizadas por individuos que han recibido su entrenamiento en distintos campos y que han utilizado distinta información. Estas agencias e instituciones organizadas independientemente de otras, tienen servicios que por su índole pertenecen más adecuadamente a otras organizaciones de más reciente creación; pero esto no debe dar por resultado que el médico solamente vea enfermos y hospitales, el maestro simplemente vea escuelas, el comerciante tiendas, el arquitecto edificios, los psiquiatras locos, los ministros iglesias, los trabajadores sociales casos y agencias contribuyentes al bienestar social. Todos deben ampliar miras y ver y respetar su propia contribución, pero en igual forma ver y respetar las contribuciones y las aportaciones de los demás. Es la contribución común de todas estas fuentes—no una sola—la que perfecciona el ambiente en que ha de moverse el ser humano. Es ese desprendimiento, es ese renunciar al egoísmo estrecho lo que contribuirá a la mejor coordinación de esfuerzos.

En muchas ocasiones hay que subordinar y sacrificar el aplauso profesional al logro de soluciones adecuadas y más efectivas de problemas sociales.

Las profesiones obtendrán mayor reconocimiento, mayor respeto, serán más efectivas, su aportación será más deseada, cuando otras profesiones entiendan sus postulados, y por esa comprensión ni las envidien, ni las antagonicen, ni las entorpezcan, ni den lugar—unas y otras—a que se invierta gran parte de sus energías en rebatirse unas a las otras.

Los individuos que deseen vivir una vida hondamente democrática tienen necesariamente que aprender a tolerar y respetar una variedad de opiniones, ideales, valores, formas y medios, quizás hasta totalmente distintos a los propios. Ese respeto a la opinión ajena, esa discrepancia en ideas y valores son factores inseparables del concepto de la **dignidad** del hombre. Mientras más toleramos opiniones y principios distintos a los

(Sigue en la página 10, Col. 2.)

La Iglesia Cristiana Frente a un Mundo Hambriento

Por Raúl Lara

Hacemos una llamada a todos los corazones donde se anidan los altos ideales de la fe cristiana. Estamos tocando junto a la puerta de los creyentes de la Iglesia Evangélica en Puerto Rico a nombre de los millones de seres que en estos momentos mueren de hambre y desnudez en los países europeos y del Pacífico. Aprovechamos la ocasión para hacer llegar a todos los miembros de las iglesias información de vital importancia sobre la situación general de alimentos para nuestro pueblo.

Desgraciadamente este año mueren más personas a causa del hambre en los países devastados por la guerra que durante cualquiera de los años de la guerra mundial que apenas acaba de finalizar. Hay 30 naciones en el área europea y del Pacífico donde viven muriendo más de 280 millones de personas, las cuales necesitan urgentemente el envío de grandes cantidades de alimento, ropa y medicina.

Para que se entienda cual es la verdadera situación que atraviesan estos países, basta solamente echar una rápida ojeada a la prensa diaria para ver las noticias verdaderamente aterradoras en cuanto al hambre y necesidad que se cierne sobre aquellos países que sufrieron las consecuencias desastrosas de la guerra pasada, y cómo las naciones Unidas están haciendo esfuerzos desesperados por enviar rápidamente enormes cantidades de abastos para rehabilitarlos.

Hay un texto cristiano que nos dice que "es mejor dar que recibir," y hoy día todos los países de América, tanto del sur como del norte, tienen la grave responsabilidad de poner en práctica esta verdad cristiana. Gracias podemos dar a Dios que El nos ha concedido en esta hora aciaga el gran privilegio de dar y de servir a los que sufren hambre y necesidad.

Los Estados Unidos y con ellos Puerto Rico han sido grandemente bendecidos. A pesar de la guerra, hemos tenido suficientes alimentos durante todos estos años. La cosecha de cereales en 1945 ha sido la mayor en la historia de la nación americana. Sin embargo, ha sido preciso corresponder al grito de necesidad y se han asignado grandes cantidades de alimentos para enviar a las personas hambrientas de Europa y de Asia. Tan grave es la situación, que el Sr. La Guardia, director de la UNRRA, la agencia para rehabilitar a los países devastados por la guerra, está haciendo una llamada a todos los países de la América Latina para que vendan sus excedentes alimenticos para enviarlos seguidamente a Europa. Dice el Sr. La Guardia: "Si hoy mismo no enviamos comida a Europa, mañana será tarde." Sobre este mismo asunto ha dicho el ex-presidente Herbert Hoover que en Europa hay 20 millones de niños abocados a convertirse en la peor caterva de criminales que la historia ha conocido si no se les envía comida, ropa y medicina rápidamente. En igual situación se encuentra la India, China, Japón y otros países del Lejano Oriente.

El Presidente de los Estados Unidos, Sr. Harry S. Truman, ha proclamado un plan de economía nacional que envuelve entre otras cosas lo siguiente: comer un poco menos, economizar alimentos, sembrar más y tener un control de precios más efectivo. Tenemos la plena convicción que estas medidas que el Presidente Truman ha recomendado, están en completa armonía con los ideales cristianos que viven en el corazón de cada uno de los creyentes de la Iglesia Evangélica.

Iglesia Central Presbiteriana de Mayagüez que pastorea con notable éxito el Rdo. Tomás Aquino Ojeda.

Sabemos que la iglesia hará todo lo mejor porque este programa se cumpla; si tal cosa no hiciera, estaría la iglesia traicionando los ideales de Cristo. Vale recordar la parábola cuando el Señor llamó a aquellos que merecieron el reino de los cielos y les dijo: "Por cuanto disteis de comer y de vestir y de beber a estos pequeñitos, a mí lo hicísteis, entra, buen siervo fiel al reino de tu señor."

Todos los arreglos que está haciendo el gobierno fracasarán si las iglesias cristianas no cooperan en la campaña. Es responsabilidad de cada uno en particular velar porque no se desperdicie el alimento; hay que echar un poco menos en nuestras ollas; hay que servir una rebanada menos de pan en nuestra mesa; hay que compartir nuestra comida; hay que sembrar nuestro patio; tenemos que velar porque el control de precios se cumpla, porque a pesar de la escasez de arroz, de trigo o de carne, no se cobre a un precio más alto que el estipulado por los reglamentos de precios.

La iglesia puede hacer mucho en bien de la comunidad. Se puede fomentar la discusión pública de estos problemas; se debe informar al pueblo sobre la verdadera situación que se nos avecina; se debe exhortar a todo el pueblo para que ayude al gobierno a controlar la inflación.

Tópicos Cortos para Hacer Pensar

Por el Dr. J. L. Santiago Cabrera.

¿Qué es Educación Cristiana?

Educación Cristiana es el Cristianismo de Cristo en esencia; aplicado a la vida humana, es un proceso de desarrollo y organización. Educación Cristiana no es otra cosa que un esfuerzo hacia el ideal de llegar a un amplio conocimiento de Cristo, a un mejoramiento de las relaciones humanas, al desenvolvimiento de las facultades espirituales que deben ser los factores dominantes de una vida normal y abundante. La Educación Cristiana es: (1) Conocimiento, (2) Crecimiento, (3) Enriquecimiento del alma; progreso espiritual en contraste con el estacionamiento natural.

A veces se ha reputado como educación cristiana la acumulación de datos y de información; la práctica rutinaria de ciertas formas y ritos de naturaleza religiosa; la adquisición de ciertas normas e ideales más o menos sanos y buenos; la evolución hacia determinados principios filosóficos. Sí, todo esto es parte integrante de la Educación Cristiana, pero en realidad de verdad la Educación Cristiana va aún más allá, tiene una meta más elevada, aspira gradualmente a la destrucción de la naturaleza pecaminosa del hombre mediante la experiencia de una salvación personal a través de la obra redentora del Calvario. El supremo ideal es conocer, sentir y vivir una vida cristiana a plenitud de acuerdo con los ideales del Maestro y Señor nuestro.

Alguien ha dicho: "El alma de la cultura, es la cultura del alma." Yo digo, no puede haber cultura ni educación completa, sin un sólido fundamento cristiano que debe incluir: conocer, sentir y vivir el Cristianismo de Cristo. Se alegará que hay hombres y mujeres civilizados que normalmente no pertenecen al Cristianismo organizado. Pudiera admitirse este hecho; pero, si ahondamos en la materia y buscamos la fuente de la verdad, fácilmente encontramos que hay una vena de oro cristiano que los que aparentemente no son cristianos han hecho suya, y así, de una manera indirecta, el Cristianismo verdadero ha hecho su contribución cultural al mejoramiento aún de aquellos que no proceden de sus filas. Lo que quiero decir, (y no sé si soy lo suficientemente claro al expresarlo) es qué el hombre necesita para redondear su cultura y vida espiritual la inspiración y el sentido ético de una moral y de una fe sublimes como lo son las cristianas.

Educación Cristina es vivir una vida con Dios, conociendo su verdad, y dándole una oportunidad a que ésta se exprese en nuestra vida diaria. Educación Cristiana es la oportunidad para hacer inventario espiritual, y es a la vez ocasión propicia para resolvernos a cambiar de rumbo porque es errado o demasiado torcido el que llevamos, y aprovecharnos de la ocasión para moldear nuestras vidas en amor, lealtad y santidad.

Educación Cristiana verdad es vivir lo que creemos y lo lo enseñamos y lo que predicamos y hacer efectiva nuestra influencia para el bien en las relaciones humanas. Educación Cristiana hoy puede clasificarse como una ciencia, pues ha sido sometida a suficientes estudios y experimentos para comprobar su eficacia. Educación Cristiana es la coordinación científica de los principios, métodos y programas extrictamente esenciales para producir y exhibir un ideal cristiano de vida que pueda resistir toda clase de pruebas. La Educación Cristiana incluye y excluye, impulsa y expulsa, fomenta y desintegra, engrandece y aminora, y directamente conduce a una nueva y vital elevación de vida en su aspecto integral en Cristo.

La Educación Cristiana puede comprobarse mediante la aplicación del método científico de verdad o falsedad; pero de un método científico supe-

ditado a lo que está a veces fuera de la esfera de puras leyes físicas, al reino espiritual, a las esferas más allá de lo que vemos, sentimos, oímos, probamos y palpamos, reino y esferas que la verdadera ciencia de hoy reconoce y hace suya para llegar hasta la verdad absoluta. La Educación Cristiana busca restaurar la imagen perdida; la Educación Cristiana es Cristiana en su contenido; la Educación Cristiana es proceso de acción creativa; es el Cristianismo regulando la vida y dándole al hombre ritmo sobrenatural para hacer posible su redención completa. La Educación Cristiana puede empezar con el niño o con el bebé recién nacido, pero no excluye al adulto, al adolescente o al joven, quienes a veces tienen mayor necesidad de Educación Cristiana que los pequeños.

La Educación Cristiana se ensancha y se desenvuelve a medida que el hombre llega al conocimiento y acercamiento a Dios mediante Cristo. La Educación Cristiana no es otra cosa que una construcción, reconstrucción, renovación y comprobación constante de las realidades y de la validez de las cosas del orden superior del espíritu. La Educación Cristiana comienza, como es natural, gradual y progresivamente de una manera natural, culmina espontánea y efectivamente en la producción de fruto, de lealtad suprema, de confirmación de convicciones, de experimentación sublime, de la realización de carácter ideal en la manifestación de una personalidad integral que vive en un mundo ideal cristiano.

Educación Cristiana es el desarrollo de una vida con Cristo como Centro, donde los valores espirituales predominan y las normas del Reino se hacen patentes en diario vivir. Educación Cristiana no es simple teoría, es aplicación, es la consecución de determinados objetivos para el cultivo de la conciencia cristiana.

Educación Cristiana es conocimiento, conciencia y experiencia de todo aquello que entra en una vida que esta supeditada a la búsqueda de Dios en espíritu y verdad.

LA RELIGION ES UN SENTIMIENTO INNATO EN EL HOMBRE

Aun cuando haya personas sin religión alguna, éstas son pocas en número.

La humanidad, en su inmensa mayoría, está compuesta de personas creyentes, que profesan alguna fe religiosa.

Es cierto que a menudo oímos a individuos que dicen que no creen en Dios ni tienen religión. Pero nos parece que eso se debe a cierto "snobismo" tonto de imitación a los comunistas rusos ateístas.

Esos "ateos" que de seguro ni siquiera han leído a Carlos Marx ni a Nicolás Lenín, los forjadores del célebre "disco" de que "la religión es el opio del pueblo", en muchos casos, cuando tienen un hijo enfermo de gravedad o le pasa cualquier otro contratiempo grande en la vida, hacen promesas a San Lázaro o a algún otro santo conocido.

El ser humano es religioso por naturaleza.

Cuando uno piensa que tiene algún día que morir, se asusta ante la idea del "materialismo marxista," que no ofrece otra esperanza que la de ser devorado por gusanos y desaparecer para siempre. ¡Terrible perspectiva!

Necesitamos, por consiguiente, creer en una religión que nos ofrezca la dulce esperanza de continuar viviendo después que nuestro cuerpo baje a la tumba.

Ernesto Renán, el gran filósofo francés, tuvo razón al decir: "Mientras haya muerte, subsistirá la religión." Así es. Ya sea cristianismo, judaismo, budismo u otra cualquiera, la cuestión es que nos es imprescindible una fe religiosa.

La religión promete lo que todos necesitamos: "Una vida mejor que la presente, más allá de la tumba."

Esta existencia terrena es demasiado árida. Aquí vivimos sin conseguir siquiera una décima parte de lo que deseamos; por lo tanto, nos hace falta creer que vamos a vivir en algún otro lugar de este inmenso universo que nos rodea. Mauricio Maeterlink supo interpretar bien la voluntad de millones de personas cuando dijo: "Vislumbramos, esperamos una existencia más alta, una existencia más abundante de belleza, de bienestar, de sociego, de paz y de felicidad."

Desde luego, algunos hay que por vivir exclusivamente dedicados a satisfacer necesidades físicas e instintivas, no piensan en Dios ni profesan religión alguna. Por supuesto que ese "materialismo", en lugar de elevarlos, los rebaja en la escala de los valores humanos.

José Martí, el gran revolucionario cubano, comprendiendo mejor que los obcecados adeptos de Carlos Marx y Nicolás Lenín las grandes necesidades del espíritu humano, dijo: "La vida humana sería una invención repugnante y bárbara si estuviese sólo limitada a la vida terrena."

Creemos que una persona materialista, que vive sin religión alguna ni esperanza en una vida "post-mortem", debe ser más infeliz que un irracional, pues, éste, de seguro, por carecer del don del raciocinio, no tiene idea alguna del futuro, y se aproxima a la muerte sin preocuparse en lo más mínimo, si va o no a desaparecer para siempre. De ahí que, en nuestra humilde opinión, el ateísmo nos suena como "algo anormal", impropio de quien tenga un poquito de sentido común.

Los revolucionarios de Francia en 1793, y en Rusia en 1918, trataron de destruir las creencias religiosas de las masas populares, y con eso no hicieron más que obrar como personas de mentes desequilibradas.

¿Qué mal hace una persona en el medio social donde ella viva, profesar una religión, adorar a Dios y creer en la inmortalidad del alma?

Un gobierno que se oponga que sus conciudadanos crean en Dios y profesen alguna religión, tiene que estar compuesto por personas muy torpes o anormales.

Francia, en los negros días del Terror, después de haber hecho todo lo posible por destruir la fe religiosa de su pueblo, acabó por comprender la imposibiladad de eso, al extremo que Robespierre, Diputado a la Constituyente de la Convención y una de las primeras figuras de la Revolución Francesa, dijera: "El pueblo francés reconocía la existencia de un Ser Supremo y la inmortalidad del alma."

Lo que dijo Robespierre respecto al pueblo francés, se puede decir de los demás pueblos de la tierra: "Los hombres (con raras excepciones), en todas partes reconocen la existencia de un Ser Supremo y la inmortalidad del alma."

No sabemos si los comunistas rusos, ahora que se ha terminado la segunda guerra mundial, vuelven o no a la torpe pretensión de seguir imponiendo por la fuerza el ateísmo en Rusia. Pero sí de una cosa estamos seguros, que el "materialismo maxista" fracasará donde quiera que traten de implantarlo, como fracasó en el siglo XVIII el ateísmo en Francia, impuesto con el apoyo de la guillotina.

Renán, a quien ya citamos antes, dijo también: "Independientemente de toda creencia dogmática, hay en el hombre necesidades religiosas, a las que la misma credulidad no podrían sustraerlo.... Una religión no se funda ni se derriba con razonamientos sofísticos. Tiene la razón de ser en las más imperiosas necesidades de nuestra naturaleza."

Estamos muy de acuerdo con lo que dijo Renán, y creemos que solamente personas cuyas vidas se acerquen demasiado a los brutos, pueden vivir sin fe alguna.

Todos los seres humanos que sienten necesidades superiores a las de comer, dormir o procrear, creen en Dios y profesan alguna religión por ser éste un sentimiento innato en el hombre.

A. Pereira Alves.

(Viene de la página 6)

nuestros, de hecho estamos dignificando más al hombre.

Alguien debe de estarse preguntando ya ¿y la coordinación de esfuerzos? ¿Y la acción social?

Bien, señores, nosotros nunca llegaremos a aunar esfuerzos físicos y mentales por el mero uso de la palabra **coordinación.** No nos moveremos en acción social por el simple **uso** de la frase **acción social.** Todo esto implica reeducación a tono con las necesidades cambiantes. Para este propósito del lema de esta Convención hay que reeducar a la gente; reeducar a los organizadores de agencias, a los que desarrollan instituciones y a los que ejercen distintas profesiones.

La totalidad de la conducta humana—salvo algunos reflejos— es o aprendida o modificable por el proceso educativo, continuo e ininterrumpido; y como muy bien afirma un buen psicólogo "el aprendizaje es, en gran parte, un proceso de interrelación de personas." Además, la cultura da rumbo y orientación a diversas actividades de la personalidad. Si nuestra cultura cambia, si los movimientos sociales se multiplican y aceleran, si la información aumenta, si el pensamiento político se ensancha, son muchas y diversas las fuentes de esfuerzos que hay que reeducar en los nuevos conceptos que nos inspiran, en la comprensión del porqué de nuevas agencias, instituciones, profesiones, oficios y conocimientos, a los fines de poder entonces reclutar tales esfuerzos para garantizar el equilibrio mental y orgánico del ser humano y para garantizarle al hombre la posibilidad máxima del más halagador desarrollo de su personalidad.

Debemos todos enfocar al hombre en su dimensión integral, en ejercicio y función—en acción dinámica—en un proceso social unitario. Así, en ese mismo sentido integral, debemos enfocar todos los **medios** de que el hombre se sirve para la convivencia y para la interrelación.

Finalmente, concluyo con las ideas del gran libro **Tell the People,** de Pearl Buck, y en que se cita al Dr. James Yen en la siguiente forma: "La vida es una totalidad orgánica. No debe 'departamentalizarse.' Cuando se piensa en las 'cuatro raíces del mal' (analfabetismo, pobreza, enfermedades y mal gobierno) que hemos estado discutiendo, no puede evitarse notar su interrelación. La pobreza, por ejemplo, es causa de las enfermedades; las enfermedades y la mala salud llevan al desperdicio económico, que a su vez es una causa de la pobreza. La pobreza y las enfermedades son en igual sentido resultantes de la ignorancia. Y a no ser que haya un sistema político efectivo en que la gente sea capaz de participar, muy poco puede hacerse de carácter permanente en lo cultural, en

(Sigue en la página 17, Col. 3)

MISCELANEAS

NOTAS DE LA ASAMBLEA

de la Convención de Iglesias Bautistas de Puerto Rico, celebrada en San Lorenzo durante los días 14-17 del pasado mes de marzo de 1946.

El miércoles 13 de mayo, bien temprano, San Lorenzo empezó a ver caras nuevas. Venían de distintos pueblos de la Isla a representar a sus respectivas iglesias. Había alegría y entusiasmo por todo sitio. En ese mismo ambiente se celebró la asamblea de la Convención de Jóvenes, presidida por el pastor de la Iglesia local, el señor Ismael Montañez Brugueras.

El jueves por la noche dió comienzo la asamblea de las Iglesias que forman nuestra Convención Bautista. El tema era "Me seréis testigos", el texto "Marchen", Exodo 14:15, y el himno "¡Oh Glorioso Mensaje!" (H. de la V. C. No. 109). El primer mensaje que fué el del jueves por la noche, lo presentó el presidente de la Convención, señor Rafael J. Rodríguez. Como siempre, don Rafa logró llegar profundamente al corazón de los presentes a través de sus profundas ideas, revestidas de elocuencia poética. El programa de esa noche estuvo dirigido por el hermano y compañero Ismael Montañez.

El viernes por la mañana se procedió a la organización de la asamblea. Se pasó lista, se leyó el reglamento y se nombraron los distintos comités temporeros. Inmediatamente el presidente pasó a leer su mensaje. Habló don Rafa de sus visitas a los campos, reuniones celebradas, éxitos alcanzados, objetivos para el futuro y necesidades inmediatas para lograrlos. Su mensaje abarcó todo los aspectos de la obra. Después de este elocuente mensaje la tesorera, señorita Laura Fish, rindió su informe, el cual fué muy halagador y motivo de muchos comentarios satisfactorios.

Tocó el turno al señor Andrés Montalvo, quien rindió un informe como presidente del Comité de Cooperación Pastoral. Copia de este informe fué entregado a cada delegado. Acto seguido el señor Montalvo presentó a los nuevos obreros de nuestra Convención, los cuales son los siguientes: Gaspar Pellicier, pastor en la Iglesia Bautista de Barranquitas; Julio César Flores, pastor de la Iglesia Bautista de Toita, Cayey; José Camacho, pastor de la Iglesia Bautista de Corral Viejo, Ponce. Después informaron los Comités de Educación Ministerial y Literatura, Evangelismo, Educación Cristiana, Comité Selectivo de Aspirantes a Misioneras, Representantes en la Junta Directiva de la Asociación de Iglesias Evangélicas de Puerto Rico y otros comités.

El mensaje del Misionero General fué recibido con mucho interés. Se creyó de tanto valor, que fué acuerdo unánime que a través de "La Comisión" y otros medios se hiciera llegar a cada una de las iglesias y personas interesadas en el desarrollo de la obra bautista en Puerto Rico. Ya esto se hizo.

Como el tema general de nuestra asamblea fué el Evangelismo, se discutieron cuatro temas o sub-temas enfocando distintos ángulos del trabajo evangelístico. Los temas fueron los siguientes. "Id y Doctrinadles. Obra de Evangelista", Rdo. Manuel Díaz Díaz; "Id y Enseñadles. Ocúpate en Enseñar," Rdo. Angel Acevedo; "Id y Bautizadles. Apacentad la Grey de Dios," Rdo. José Terrón Cabrera; "Di a tu Iglesia que marche", Rdo. Francisco Colón Brunet.

Los servicios de cada noche resultaron un verdadero triunfo. Ya hemos hablado del sermón predicado el jueves por la noche por don Rafael J. Rodríguez. Fué algo extraordinario. El mensaje del viernes lo predicó el Dr. Angel M. Mergal, catedrático del Seminario Evangélico. Habló el predicador sobre "El Reino de los Cielos", siendo comentado muy favorablemente por todos los que lo oyeron. Otros mensajes que fueron muy bien recibidos, fueron los predicados en el mitin celebrado a las dos de la tarde el domingo, en el cual hicieron uso de la palabra el Dr. Florencio Sáez y el Rdo. Enrique Rivera Vives. El pueblo todavía los comenta favorablemente. Dicho mitin estuvo muy bien concurrido con la cooperación de las iglesias vecinas.

El sermón del sábado por la noche lo predicó el Dr. Marcos Amalbert Santiago, pastor de la Iglesia Bautista de Yauco. La congregación esa noche fué numerosa. El Rdo. Amalbert satisfizo plenamente la necesidad espiritual de muchos de los congregados. El domingo por la noche el sermón estuvo a cargo del Rdo. Miguel Limardo, quien dejó muy bellas ideas en los delegados que todavía no se habían retirado a sus iglesias.

Informes de los Delegados

Este fué un momento interesante. Las iglesias, a través de sus representantes, tenían muchas cosas que informar. El informe que más interesó fué el de la Iglesia Bautista de Gurabo. Aquella iglesia, a pesar de las dificultades, ha realizado una obra maravillosa. Gurabo no tiene templo. Tienen un solar y deben construir lo más pronto posible. Si no lo hacen, puede que pierdan el solar.

Rdo. T. Aquino Ojeda,

pastor de la Iglesia Presbiteriana Central de Mayaguez.

Visitas

Durante la asamblea saludamos muchas visitas. Entre ellas recordamos al Rdo. Mohler, Rdo. Luis Maldonado, Rdo. Gilberto Robles, Rdo. Valentine, Rdo. Badillo Bello, Capellán Clark, Dr. Williams, Rdo. Miguel Limardo y otros.

Nueva Directiva

La asamblea eligió la siguiente directiva para dirigir las actividades de nuestra Convención durante el año 1946-47.

Presidente, Rafael J. Rodríguez; vicepresidente, Roberto Navarro; tesorera, Laura Fish; secretario ejecutivo, Milton A. Dávila; secretario auxiliar, José Camacho; secretario corresponsal F. Castro Rodríguez.

La iglesia Bautista de San Lorenzo demostró en todo momento gran hospitalidad, amor y fraternidad. Cada miembro de la iglesia estaba a la disposición de los hermanos. El pastor y su esposa lo pusieron todo a disposición de los bautistas. Todos eran fuente de atenciones. La iglesia estaba preparada hasta en los detalles más insignificantes.

Quiero aprovechar esta oportunidad para dar, en nombre de todos los bautistas de Puerto Rico, las gracias a los hermanos de San Lorenzo y a todas las personas que cooperaron para que la Asamblea fuera un éxito rotundo.

Hasta marzo de 1947 en Carolina.

F. Castro Rodríguez.

CONFERENCIA DE JOVENES EVANGELICOS, 1946

Lugar en que tendrá efecto: Robinson School, Santurce, P. R.

Fecha: Desde julio 1, a las 2:00 P. M., hasta julio 6 a mediodía.

Quienes serán aceptados: Jóvenes de las iglesias evangélicas (Asociación de Iglesias Evangélicas de Puerto Rico); éstos de las edades 16 hasta 25 años de edad, quienes traigan una recomendación de su pastor o iglesia.

Costo por joven: Cada joven que se admita deberá pagar $5 por comidas, hospedaje, etc., durante la semana que dure la Conferencia; además 50 centavos de matrícula.

Lo que deberá traer cada joven: Solamente los varones traerán dos sábanas, almohada pequeña y toallas. Las señoritas traerán solamente lo indispensable para su aseo personal. Las señoritas y los varones deben traer un traje de baño, pues el programa ofrece oportunidad para que por las tardes los varones vayan a la Y.M.C.A., para tomar un baño en los tanques de natación y participar de los distintos medios de recreación que ofrece esta institución; las señoritas irán a bañarse al mar cerca del Parque Muñoz Rivera, todo bajo supervisión.

Programa y cursos que se enseñarán: Oportunamente se darán a conocer a través de esta revista y de la radio.

Tomás Rico Soltero,
Director.

PROGRAMA DE LA ASOCIACION de Damas Discípulos de Cristo 4 de Julio de 1946.

Primera Parte

Homenaje a los esposos Morton.
9:00 A. M. Devociones. Sociedad de Damas, Calle de Comerío.
9:30 A. M. Labor Religiosa Realizada en Puerto Rico por los esposos Morton." M. N. de Díaz.
10:00 A. M. Solo. Rosa H. Durán Ocasio.
10:05 A. M. Expresando nuestra gratitud a los esposos Morton.
Sra. C. Pérez Guerra, 10 min.
Srta. Lorenza Vélez, 10 min.
10:30 A. M. La bendición.

Segunda Parte

Programa Social:
10:45 A. M. Juguete Cómico. Sociedad de Damas, Candelaria.
11:15 A. M. Sorpresas para los esposos Morton.
11:30 A. M. Breves palabras por los esposos Morton.
12:00 M. Almuerzo.
1:00 P. M. Reunión social.
Cada Sociedad debe traer un número cómico.
3:00 P. M. Clausura.

Sra. Secundina Torres,
Presidenta.
Rosa H. Durán Ocasio, Sec.

NOTA: Precio de almuerzo, 50c.

BRILLANTE CONCIERTO EN NUEVA YORK

Ante un público cercano a 500 personas, el coro de la Iglesia Hispana del Aire presentó su primer concierto a la colonia española de Nueva York el sábado 11 de mayo, en la nave principal del Templo Metodista Episcopal de la Avenida Lexington. Este Coro, dirigido hábilmente por el compositor evangélico don Luis P. Velázquez, consta de 30 voces y en él están representadas siete iglesias locales.

Se destacaron como solistas la señora Alicia Santos Baró, la Srta. Inocencia Sabater, la Srta. Gloria Ramú, y el propio Sr. Velázquez. El Coro tuvo momentos muy felices interpretando con gran sensibilidad y maestría música tradicional evangélica, y selecciones clásico-religiosas. El Rdo. G. Cotto-Thorner, director general de la Iglesia Hispana del Aire, presentó al público la masa coral, y al terminar anunció que dentro de breve se volverá a presentar otro acto de esta índole. Este evento constituye en sí una de las páginas más brillantes de la obra evangélica española en la ciudad de Nueva York.

Corresponsal Especial.

MUY IMPORTANTE

A los suscritores de "El Predicador Evangélico."

Según noticias recibidas de la Casa publicadora "La Aurora", hay muchos suscritores que adeudan su suscripción o que no la han renovado y, a pesar de ello, no dicen nada. Dada la carestía de papel y otras circunstancias, es imposible continuar enviando la revista en estas condiciones, por lo cual se suplica a los morosos tengan la bondad de enviar el importe de su suscripción a esta oficina.

Es natural que, a las personas que hagan caso omiso de este anuncio, le será suspendido el envío de la revista, bien a pesar de los editores, pero no queda otro camino a seguir.

No pierda tan buena ayuda y remita lo adeudado a M. E. Martínez, Apt. 1707, Ponce, P. R.

ACLARACION DEL RDO. BENJAMIN SANTANA

Constantemente recibo cartas y mensajes que se dirijen a mí como si yo fuera aun Pastor de la Iglesia Metodista de Aguirre donde serví felizmente durante siete años.

Debo aclarar que desde febrero pasado, a petición mía, y como un acto muy generoso del Sr. Obispo Flint, Presidente de nuestra Conferencia, disfruto de un año de licencia para estudiar en nuestra Universidad. Sigo, pues, conectado con nuestra Conferencia Anual Provisional, como cualquier otro compañero en servicio activo.

Aunque no estoy frente a alguna Parroquia en particular, estoy siempre presto a la más franca y decidida cooperación.

Rdo. Benjamín Santana.

GRADUACION EN EL SEMINARIO

Según programa que tenemos a la vista, el viernes 31 de mayo se llevaron a cabo los ejercicios de graduación del Seminario Evangélico de Puerto Rico. El servicio de baccalaureate se celebró la noche anterior en la Iglesia Presbiteriana de la Calle del Culto, Santurce, y en esta ocasión habló el Rdo. Florentino Santana, de la Iglesia de los Discípulos. El acto de graduación tuvo lugar en la Primera Iglesia Bautista de Río Piedras.

El programa de esta noche estuvo muy interesante, tomando parte destacada en el mismo la señora Mergal, el Rdo. F. Colón Brunet, el Rdo. Miguel Limardo, el Rdo. Gildo Sánchez, los Dres. Williams y Archilla Cabrera, el Rdo. William F. Hastings y el

Profesor Florencio Sáez, quien tuvo a su cargo el sermón de la ocasión.

La Clase de 1946 la componen los jóvenes F. Castro Rodríguez, Apolonio Melecio y Domingo Ismael Rosado. El último es graduado de Bachiller en Artes del Instituto Politécnico de San Germán.

Vayan nuestras felicitaciones a los jóvenes que han obtenido sus diplomas, y a los maestros del Seminario por la feliz terminación de un nuevo año de eficiente labor.

DON MIGUEL RIVAS ENFERMO

Según noticias que hemos recibido, este fiel y consagrado hermano, miembro de la Primera Iglesia Bautista de Caguas, está enfermo desde hace días. El hermano Rivas es nuestro agente en esa ciudad, y es debido a su esfuerzo y sacrificio que "Puerto Rico Evangélico" ha alcanzado allí a 163 suscripciones, y sigue el aumento.

Hacemos votos por la pronta salud de este querido hermano.

ACABA DE LLEGAR

Nos avisan los esposos Marietti-Morales, de Yauco, que el día 23 de mayo llegó a su hogar una linda nena que responde al nombre de Inílea María, siendo ésta su primogénita.

Con tal motivo reina la alegría en el hogar de estos buenos amigos, y nosotros nos unimos al regocijo y deseamos las mejores y mayores bendiciones tanto para la recién nacida como para sus papás.

"EL EVANGELISTA ECUATORIANO

A nuestra mesa de redacción ha llegado el número 4 del año I de esta importante revista que se publica en Guayaquil, Ecuador. Se anuncia como publicación oficial de la Iglesia Evangélica Ecuatoriana Alianza Cristiana y Misionera.

Agradecemos el envío y dejamos establecido el canje.

REVISTA DE LA ASOCIACION DE MAESTROS

Hemos recibido dos números de esta importante revista, que se publica en San Juan, P. R., y es órgano de la Asociación de Maestros.

La revista es digna del nombre que lleva, pues además de la bella presentación tanto en la calidad del papel como en la nitidez de la impresión, contiene material excelente para el maestro y para todos los que están interesados en los problemas de la educación y la pedagogía. Unos cuantos títulos lo comprueban: "Orientación Universitaria", "La Libertad, el Saber y la Escuela", "El Trabajo Social en las Escuelas", "Canto a las Madres", etc., etc.

Damos las gracias por los números enviados y con gusto dejamos establecido el canje.

CONGRESO DE LA JUVENTUD EVANGELICA

Siguen llegando a la oficina de Tesorería en Aguadilla las contribuciones de las sociedades de jóvenes para la delegación a Cuba. Pero aún quedan muchas sociedades que aún no han respondido. Hacemos fraternal llamamiento a todos los jóvenes evangélicos de la isla para que aporten lo más pronto posible su cuota de 25 centavos. El tiempo apremia y nuestra delegación necesita hacer sus preparativos para estar temprano en la reunión de los jóvenes latinoamericanos en Cuba.

La delegación electa en el Congreso de Ponce en su orden de elección es la siguiente: Gildo Sánchez, de Arecibo, Samuel J. Vélez, de Aguadilla, y José Vilar, de Juana Díaz. El Rdo. Sánchez ha estado en contacto con la dirección de U.L.A.J.E. y se esperan grandes cosas de la delegación puertorriqueña.

Los nombres archivados en secretaría hasta el momento en que escribimos estas líneas de los jóvenes encargados de recolectar las cuotas son los siguientes: Higuey, José Hernández; Maleza, Aníbal Barreto; Aguadilla, Carmen E. Rosas; Santurce, José R. Padilla; Las Cruces, Susana Ortiz; Bayamón, Angel M. Viera; Ponce, Benjamín Irizarry; Cayey, Angélica Díaz; Mayagüez, Raquel M. Braulio; Comerío, María Luisa Soto; Las Marías, Jorge Acevedo Cruz; San Juan Moderno, Aura Lydia Rivas; Villa Palmeras, Manuel Angel Vázquez; Añasco, Nicolás Rodríguez; Aguirre, Crucita Maldonado; Yauco, Juan E. Rodríguez; La Pica, Georgina Ramírez; Sabana Grande, Sra. Aracelia Millán de Nazario; Bayamón, Carlos H. Viana.

Exhortamos a todas las sociedades a enviar los nombres de sus agentes y sus cuotas lo antes posible. Las últimas contribuciones incluyen las de Guaynabo, Monteflores, Quebrada, San Juan (Allen 10) y Montaña.

¡Jóvenes, a cooperar todos para gloria del Señor y para el bien de la Juventud Evangélica de Puerto Rico!

Samuel J. Vélez Santiago.

CARTA ABIERTA

Ponce, Puerto Rico.
4 de junio de 1946.

Rdo. Miguel E. Martínez,
Director de "Puerto Rico Evangélico",
Ponce, Puerto Rico.

Apreciado hermano:

En el último número de "Puerto Rico Evangélico" he leído una nota firmada por el Rdo. Juan R. Romero, la que ha sido una verdadera sorpresa para mí. En dicha nota, el hermano Romero niega que él me ordenara al Santo Ministerio, según fuera anunciado en la revista "Acción Evangélica." Dicho hermano niega la ordenación por el hecho que no hubo imposición de manos, mas no puede negar que fué invitado para celebrar la ordenación y al efecto vino preparado con un ceremonial escrito, el que leyó en presencia de todos los presentes, luego puso la Santa Biblia en mis manos y me leyó las responsabilidades ministeriales, quedando así ordenado según el entender de todos los allí presentes. Además en el aniversario de la Iglesia Evangélica Unida de la Calle Unión, celebrado el 22 de febrero último, me presentó a la iglesia como el Rdo. Justino Morales, pastor de la Iglesia Evangélica, de la Calle Intendente Ramírez; testigos de ésto lo fueron los allí presentes, entre los cuales se encontraban los Rdos. Castillo, Luciano, Camacho y otros. Creo todo esto sea suficiente prueba para demostrar que fuí ordenado por el hermano Romero.

Pidiéndole perdón por la molesta que ésta pueda causarle y dejándole en libertad para que haga el uso que usted quiera de esta información, quedo de usted, fraternalmente en el Señor,

Justino Morales Concepción.

NOTAS PREBITERIANAS

Convenciones de Distrito. Se celebraron el 30 de mayo las convenciones de las uniones de Distrito de Aguadilla y Mayagüez, la primera en Aguadilla Central, la segunda en Cabo Rojo. Sendas resoluciones fueron aprobadas en ambas uniones para estudiar la organización Westminster Fellowship, y solicitando un pastor para la juventud. La Unión de Aguadilla eligió la siguiente nueva directiva: Presidente, Guillermo Colón Bonet; vicepresidente, Abraham Rivera; secretario, Rdo. Vélez Santiago; tesorero, José Hernández López. Esta directiva tiene el propósito de reavivar la unión, y al efecto está haciendo planes para que a la próxima Convención en Maleza Alta, en lugar de que cada sociedad envíe uno o dos delegados, vayan todas las sociedades en pleno.

ECOS DEL CAMPO EVANGELICO UNIDO

Israel Bracer, Redactor
Apartado 1825 — Ponce, Puerto Rico

CEIBA

Río Abajo

Bodas.—Los jóvenes Benjamín Rivera y Titina Feliciano se unieron en santo matrimonio. La ceremonia nupcial se celebró en nuestro templo en Río Abajo. Apadrinaron las bodas la Sra. Josefina Mirabal de Echevarría y el joven Antonio Feliciano, hermano de la novia.

Además contrajeron nupcias los hermanos Francisco Rodríguez con la Srta. Gloria Resto; Rafael Rodríguez con la Srta. Pasión Nieves, y Doro Fontánez con la Srta. Jacinta Feliciano.

Eterna luna de miel deseamos a estos nuevos cónyuges.

Duelo.—Nuestra iglesia ha pasado por la pena de ver partir en estos últimos días a hermanos consagrados y fieles, quienes han sido llamados por su Señor a la eterna morada.

El hermano don Venancio Rodríguez falleció a una edad muy avanzada. Deja un vacío que jamás se llenará, pues fué siempre un hermano activo, lleno de celo por la causa del Reino. Los servicios funerales acostumbrados en el hogar y en el cementerio fueron dirigidos por nuestro pastor el Rdo. Serafín García, el Rdo. Plácido Vázquez y el hermano Bruno Rodríguez. Una nutrida representación de hermanos y amigos de la familia acompañó sus restos hasta el cementerio en demostración del aprecio de que gozaba, no sólo entre sus hermanos en la fe, sino también entre sus amigos y vecinos.

Nuestro pésame a su querida esposa, nuestra hermana doña Eugenia Rivera, y a sus queridos hijos Luis y Rafael.

También voló para estar con el Señor nuestra querida hermana Bernardina Collazo, a una edad muy temprana. Nuestra hermana Niní, como cariñosamente la llamábamos, era una mujer virtuosa muy querida por todos los del barrio. Los servicios funerales en el templo de Ceiba estuvieron a cargo de los Rdos. Plácido Vázquez y Serafín García. Nuestro más sentido pésame a nuestro estimado hermano Candelario Feliciano, esposo de la hermana fenecida.

La iglesia ha perdido dos columnas, pero el reino de Dios ha ganado dos súbditos.

Dolores Meléndez.

HUMACAO

En ocasión de la Semana Santa celebramos una campaña evangelística unida al cuadragésimo cuarto aniversario de vida de nuestra iglesia, actos que resultaron en grandes bendiciones y alegrías espirituales.

Esta campaña se llevó a efecto del 14 al 21 de abril. El Señor dejó ver su presencia para gozarnos en él. Tomaron parte en estos servicios los muy consagrados hermanos los Rdos. Florencio Sáez, Miguel E. Martínez, Gilberto Robles, C. I. Mohler, Sr. Hipólito Marcano, Sr. Félix Maldonado (pastor ayudante) y nuestro pastor, Carlos P. González.

Esperamos en el Señor que éstas campañas dejen ver su fruto.

Hacia el Norte.—Embarcaron las consagradas hermanas, Margarita Delgado y doña Inés Vda. de Rodríguez, fuertes columnas de nuestra iglesia. También embarcó para Saint Croix la estimada y fiel hermana doña Conrada Lamb de Mercado. Lamentamos su partida y deseamos que el Señor guíe sus vidas en todo momento

Tomás Castro Rivera.

Circuito Quebrada Seca-Daguao, Esperanza. (Rdo. Salvador Vélez, pastor.)

Campaña evangelística. —Por dos meses consecutivos estuvieron nuestras iglesias en intensa campaña, y durante la misma nos visitaron hermanos de iglesias vecinas. Entre éstos recordamos a los Rdos. Manuel G. Mattos, Gilberto Robles (acompañado de una digna representación de 30 hermanos de su iglesia de Las Piedras), Carlos Pilar González, Dres. C. I. Mohler y Florencio Sáez y a los Sres. Teodoro Donato, Ramón Romero, Rubén Vázquez, Jesús Medina y Juan Ares. Nuestra sincera gratitud para todos.

Culminó nuestra campaña con las solemnidades de Semana Santa, dándonos el mensaje de la Entrada Triunfal el Dr. Sáez, el de las Siete Palabras hermanos laicos de Daguao y el Rdo. C. P. González, y el de Resurrección el Sr. Juan Ares. Todos estos mensajes resultaron muy inspiradores.

Bautismos y Santa Comunión.—El Jueves Santo efectuáronse estos sublimes sacramentos, oficiando el Dr. C. I. Mohler, quien pronunció un muy alentador mensaje, y el Rdo. S. Vélez. Esa noche se recibieron los hermanos Alejandro Pimentel, Eduardo Pimentel, Antonio Rodríguez, Daniel Hernández, Luis Lugo, Natividad Corcino, María Rosa, Mariana Alvira, Basilisa Donato, Auroa Rivera, Marcelino Quiñones y Jovina Rivera. (Estos dos últimos por restauración).

A todos estos nuevos hermanos recibidos nuestros mejores deseos de vida espiritual abundante y de entera lealtad al Cristo Victorioso y a Su Iglesia triunfante.

Ordenación de nuestro Pastor.—El domingo 31 de marzo será fecha memorable para nuestras iglesias al tener la satisfacción que se le concediera las órdenes ministeriales a nuestro querido pastor Rdo. Salvador Vélez. El mensaje de la ocasión fué presentado por el Rdo. Serafín García, y los cargos al pastor e iglesia correspondieron al Rdo. M. E. Martínez. Luego de la imposición de manos, el Rdo. Harry E. Zech pronunció la oración de ordenación. Presidió en las ceremonias nuestro querido Supte. Dr. C. I. Mohler.

El acto resultó sumamente espiritual. Nuestras congratulaciones al Rdo. Vélez y que el Señor le siga usando para su gloria y honra.

Semana del Hogar Cristiano.—Celebrose ésta dentro del mayor regocijo en la fecha comprendida mayo 5 al 12 resultando una campaña de afirmación en los ideales del hogar cristiano. Tuvimos la oportunidad de tener entre nosotros a nuestro ex-pastor Rdo. Cruz A. Suárez, quien se encontraba en gestiones de su nuevo cargo en el Depto. del Trabajo, trayéndonos fervientes mensajes en las tres iglesias.

Clausuramos esas actividades con un programa dedicado a las madres en Quebrada Seca, pronunciando el mensaje el hermano laico don Práxedes Rivera. Anteriormente, y después de la Escuela Bíblica, las sociedades de Caballeros y Esfuerzo Cristiano obsequiaron a las madres con un exquisito mantecado.

Nuestros parabienes para todas las buenas madres cristianas.

Venancia Arieta.

SANTA ISABEL

Recientemente, se ha organizado en este pueblo la Liga Atlética Policiaca bajo la dirección del activo Jefe Martínez, ayudado por el celoso policía Sr. Delgado. Los fines de esta liga no son sólo el desarrollo físico de estos muchachos, sino también su crecimiento moral. Hemos visto bastantes de ellos en nuestra Escuela Dominical los domingos. Felicitamos a nuestros buenos amigos el Jefe Martínez

(Sigue en la página 17, Col. 3.)

BRISAS DEL CAMPO PRESBITERIANO

Rdo. Samuel J. Vélez Santiago, Redactor.

Apartado 201, Aguadilla.

FESTIVAL DE MUSICA

Un millar de personas se congregó en el Teatro Star de Aguadilla la noche del 1° de junio para participar del Tercer Festival de Música Sagrada que auspiciado por el Ministerio de la Música, bajo la dirección del Rdo. Luis Angel Toro, se celebra en el Presbiterio de Puerto Rico. Representaciones nutridas de más de veinte ciudades y pueblos afluyeron a la Villa del Ojo de Agua desde las tempranas horas de la tarde. 265 jóvenes de doce coros distintos interpretaron los siguientes himnos: Coro de Lajas, "Criaturas todas del Señor", dirigido por el Rdo. L. A. Toro; Coro de Añasco, "Alabado el Gran Manantial", dirigido por la Sra. E. R. de Sotomayor; Sexteto Arpas de David de Aguadilla Central, "Arpa de David" bajo la dirección del joven Pablo Fernández; Coro de Mayaguez Central, "Cuán Amable es Sión" dirigido por la Sra. Jacobina R. de Toro; Coro de San Juan, "Dios, yo quiero ser cristiano", dirigiendo la Srta. Ruth M. Vélez Santiago; Coro de Santurce, "Aunque Ruja Tempestad" con la dirección de José Raúl Padilla; Coro de Isabela, "Aviva la Fe", himno con la letra de su director, Rdo. Luis Nieves; Coro de Mayaguez Arriba, "Hosanna al Rey de Gloria" dirigido por Edgard Olivieri; Coro de Aguadilla Higuey, "La Puerta de Oro" bajo la dirección del Rdo. Vélez Santiago; Coro de Mayaguez Marina, "Cantaré al Señor de Gloria", dirigiendo el Rdo. Víctor Bonet; Coro de San Germán, "Venid a Mí," dirigido por Urselio Alvarez; Coro de Aguadilla Central, "Coro de los Soldados", bajo la dirección de Idio R. Rivera. Los coros unidos de San Germán, Mayagüez y Aguadilla (6) interpretaron bajo la dirección del Rdo. Toro los himnos "Jehová el Señor", "Dad a El la Gloria", y "Las Campanas."

Participaron en el programa el Profesor H. L. Heth, del Politécnico, que acompañó algunos himnos al piano y tocó el preludio, el Rdo. Erasmo Seda, cuyos datos históricos sobre los coros en el Presbiterio tuvieron gran interés, el Dr. Angel Archilla Cabrera, que cerró brillantemente el acto con la magistral interpretación del lema "Concordia Divina Est", y los Rdos. Juan Bidot, Santiago Cabrera y Rico Soltero. La Srta. Frances Akerstrom ofreció una bella selección al piano. Los coros de Mayagüez y San Germán cantaron la doxología "A la Divina Trinidad", y después de la bendición, el Coro de San Germán interpretó algunas piezas seculares, terminando el programa con la danza "La Borinqueña."

Distinguidas personalidades estuvieron presentes, entre ellas el Dr. Jarvis S. Morris y Dr. Phillip Mergler, del Politécnico; el Dr. Hugh H. Williams, presidente del Seminario Evangélico, y su señora esposa; la Sra. Josefa Fránquiz de Toro y su hija Eva Nilda Toro, recién llegadas del Norte; el Dr. José Rodríguez Quiñones, 21 ministros y obreros del Presbiterio, y un sinnúmero de miembros y simpatizadores de todas las iglesias del Presbiterio.

El Tercer Festival de Música Sagrada ha sido un éxito rotundo, para gloria del Señor.

MAYAGUEZ ARRIBA

La Semana Santa se celebró en esta iglesia con oración y actividad todas las noches. En la Santa Cena administrada el Jueves Santo participó un gran número de hermanos. El servicio de las Siete Palabras se celebró con toda solemnidad el Viernes Santo a las 9:00 A. M. siendo transmitido por la W.P.R.A. Participaron en la exposición de las mismas los Rdos. Víctor M. Colón, Felipe Toro, José A. Cardona, Antonio Pagán, Diego Rico Soltero, Valeriano Sotomayor y Tomás Aquino Ojeda. Los tres coros de las Iglesias Presbiterianas de Mayagüez bajo la dirección del Rdo. Luis A. Todo cantaron un número de himnos alusivos a la ocasión. Extendemos las gracias a Miss Akerstrom, a los jóvenes de los coros y a los señores ministros por su espléndida cooperación.

Con un glorioso servicio de acción de Gracias a las 6:00 A. M. comenzaron las actividades de Pascua de Resurrección, terminando con la cadena fraternal. Después el pastor de la iglesia, Rdo. Pagán, obsequió a todos con un conejito simbólico.

Angel Ortiz, Corresp.

AGUADILLA CENTRAL

Resultaron muy interesantes, instructivos y concurridos los servicios de Semana Santa, con la cooperación de los Rdos. Vicente Ortiz, Luis Maldonado, Pablo Casasús, José A. Cardona, Carlos Guzmán y Philip Mergler. Nuestro coro y el sexteto "Arpas de David" rindieron magníficas selecciones el Domingo de Resurrección en el servicio matutino en el Parterre.

Nuestra Escuela de Religión dió un precioso programa en honor a las madres en su día. Por la noche predicó nuestro ministro sobre el tema "Una Madre Ideal."

Han regresado de los Estados Unidos las hermanas Flor María Díaz y Myriam Herrera de McClulen. Esta última regaló a su esposo una preciosa niñita.

En las Islas Vírgenes pasó una semana de vacaciones el pastor, Rdo. J. L. Santiago Cabrera.

Con motivo de la celebración del Día del Seminario estuvieron en nuestra Iglesia el Dr. Hugh J. Williams, presidente, y el Dr. Florencio Sáez, profesor de Historia Eclesiástica, dando a conocer la obra de dicha institución. También nos han visitado los Rdos. Luis A. Toro, que predicó el 5 de mayo, Tomás A. Ojeda, que visitó con el pastor los hermanos en Arecibo, Cristóbal Lugo, y el viejo amigo don Valentín Santiago de Santurce, que pasó unos días en el hogar del ministro.

Se ha unido a nuestra iglesia después de haber estado alejado de ella por estar residiendo en otros pueblos el profesor don Andrés Calderón.

Rdo. J. L. Santiago Cabrera,
Ministro.

NOTAS VARIAS

Nueva cristiana. La Sra. Abigaíl Vega de Corchado obsequió a su joven esposo Samuel Corchado con una preciosa niña que lleva el nombre de Zulma Magdalena. Nuestras felicitaciones a estos jóvenes esposos.

Traslados. Cambió su residencia de Lares a Aguadilla la profesora Francisca G. de Cuellas, y de Aguadilla a San Sebastián el Sr. Leopoldo Sánchez. Si dos iglesias pierden la valiosa ayuda de estos consagrados hermanos, otras dos van a adquirir nuevos refuerzos espirituales con su presencia.

Conferencias Veraniegas. Cada iglesia recibirá la cuota correspondiente de delegados. Si alguna iglesia no puede llenar su cuota, suplicamos avise inmediatamente a secretaría, Apto. 201, Aguadilla, para dar oportunidad a las iglesias que desean y pueden enviar más de la cuota señalada.

Escuelas de Verano. Continuó la actividad del Rdo. Bidot en la preparación de maestros de Escuela de Verano con institutos celebrados en Lares, Mayagüez Marina y Santurce. Hubo gran asistencia en cada uno de estos, con variedad de cursos presentados

(Sigue en la página 17, Col. 2)

ECOS DEL CAMPO METODISTA

Jorge N. Cintrón, Redactor.

Apartado 194 —— Playa de Ponce

COMERIO—**Sr. Santiago Sáez.**

En nuestra iglesia se unieron por los vínculos del santo matrimonio la gentil Srta. Elisa Cobián y el caballero Severo Torres. Fueron apadrinados por la distinguida Sra. Gloria Rivera y el Sr. José Hernández Cruz.

Esta iglesia expresa su agradecimiento a los médicos y enfermeras del Hospital Presbiteriano, a las iglesias y a los hermanos que han orado por el restablecimiento del Rdo. Leonardo M. Laboy, pastor de nuestra congregación.

Hace algún tiempo nos visitaron los doctores Angel M. Mergal y Florencio Sáez, quienes participaron en un gran mitin religioso, el cual fué bien acogido por el pueblo.

El Rdo. J. Espada Marrero ofició en el Servicio de Comunión de Semana Santa.

El Rdo. Tomás Pereles predicó el Lunes Santo en torno a las palabras del apóstol Pablo "Lejos esté de mi gloriarme, sino en la cruz de Cristo."

En el servicio del Viernes Santo, auspicado por la Fraternidad de Jóvenes, predicó el hermano Santiago Sáez. Una ofrenda para Benevolencias fué recogida el Domingo de Resurrección.

BARRIO OBRERO—**Cristiano**

La Iglesia Metodista "San Pablo" en su lucha por la difusión de los ideales de Cristo ha participado en los últimos días de los éxitos y de las angustias que generalmente acompañan la vida de los cristianos.

Actividades de Semana Santa.—Durante esta temporada realizamos un programa magnífico y espiritual destacándose los servicios de las Siete Palabras y del Domingo de Resurrección. En este último nos congregamos junto al altar al despuntar el alba para participar en un servicio de Comunión dirigido por los Rdos. Juan Curet, Rafael Boissén, Cayetano Hernández. La ofrenda especial señalada para esa fecha ascendió a la cantidad de $103.00. Todas las asistencias anteriores fueron superadas.

Hacia Estados Unidos.—Partieron recientemente los esposos Estrada y la joven Dora Sánchez. Esperamos que Dios los bendiga en el nuevo medio.

Enfermos.—Algunos de nuestros hermanos han estado pasando la prueba de la enfermedad física. Entre ellos la hermana Carmen Aponte y nuestro pastor Rdo. Juan Curet.

La señora Aponte sufrió la fractura de una pierna mientras acompañaba las niñas del Colegio Robinson en un día de excursión a las playas de Vega Baja. Gracias damos a Dios por su pronto restablecimiento.

En los últimos días nuestro pastor tuvo que ser recluído y sometido a operación en el Hospital Presbiteriano. La iglesia toda ha rogado a Dios por su salud. Hacemos fervientes votos por su retorno a la lucha evangélica, que ha sido su pasión durante un largo y fructífero ministerio.

Visitas.—Saludamos en nuestra iglesia al compañero Rdo. Leonardo Carrero y al hermano Schmidt, a su regreso de Estados Unidos. Mucho éxito les deseamos.

Regresó.—Hemos tenido la agradable sorpresa de tener con nosotros al joven Carlos Gutiérrez, quien regresó de Panamá para recibir tratamiento médico en el Hospital Militar. Ricas bendiciones le deseamos a Carlos. Y que de todas sus fidelidades la más intensa sea a su Dios.

Pastor Asociado.—Desde enero está entre nosotros desarrollando su labor ministerial el Rdo. Rafael Boissén, quien cursa su último año de Bachillerato en la Universidad. Que el Señor le bendiga en sus actividades ministeriales y académicas.

PONCE—**Sr. Ramón Rivera,** Corresp.

De la Fraternidad de J. M.—Con renovado esfuerzo y optimismo nuestra Sociedad de Jóvenes se ha reorganizado, queriendo responder fielmente a la consigna de "Elevaos y Elevad."

En la reunión de negocios celebrada el 3 de mayo se eligió la directiva siguiente: Presidente, Adolfo Martínez; seretaria, Srta. Delma Bocachica; tesorera, Srta. Lydia Rivera; corresponsal, Sr. Ramón Rivera.

Se organizaron cuatro departamentos, cuyos respectivos presidentes son los señores Julio Rodríguez, Ramón Aponte, la señorita Dalila Banch y el señor Luis Robert.

Todos estos muchachos son fieles, entusiastas y preparados, por lo que esperamos muchas y buenas actividades.

La campaña de aniversario que culminará el 2 de junio está recibiendo todo el entusiasmo de los fraternos.

Desde hace varios meses venimos trabajando en un proyecto pro cancha. Tenemos un fondo, gracias al empeño del comité dirigido por el Sr. Emmanuel Salomé.

Bodas.— Recientemente contrajeron matrimonio en esta iglesia, oficiando el Rdo. George Richardson, los jóvenes señorita Victoria Santiago y el Sr. Feliciano Montañez. La nueva pareja ha establecido su hogar en Guayama. Felicidades les deseamos.

HATILLO—**Rdo. Juan Inés Lugo.**

El miércoles 5 de mayo el hogar de los esposos don Julio Rivera y doña Teresa de Rivera, vecinos de este pueblo y miembros de nuestra Iglesia, pasó por la pena de perder a su hijito Rubén de año y medio de edad.

Los esposos Rivera expresan mediante estas líneas su agradecimiento a todas las personas que compartieron con ellos su pena.

Rogamos al Señor que bendiga a los desconsolados esposos en estos momentos de prueba.

A TODAS LAS IGLESIAS

Instituto para Niñas Metodistas.—Durante los días 8 al 13 de julio la Iglesia Metodista auspiciará un Instituto para Niñas Metodistas de 12 a 15 años. Ha sido nombrada directora del mismo la señora Carmen Castillo de Marrero. El sitio de reunión será el Colegio Robinson en Santurce.

Instituto Anual de las Fraternidades de Jóvenes Metodistas se celebrará durante los últimos días del mes de julio en la Iglesia Metodista de Camuy. Se espera que cada Fraternidad envíe sus delegados. La Sra. Abigaíl Vega de Corchado, tesorera insular, solicita las cuotas anuales, $1.00 que deben pagarse antes del Instituto.

Conferencia de Jóvenes Evangélicos en el Robinson.—Llamamos la atención a las Iglesias Metodistas hacia la Conferencia de Jóvenes Evangélicos, que bajo los auspicios de la Asociación de Iglesias se celebrará en el Colegio Robinson durante los días 1 al 6 de julio. Queremos que nuestros jóvenes aprovechen las oportunidades valiosas de esta conferencia interdenominacional. Es su director el Rdo. Tomás Rico Soltero, y el administrador el Rdo. Virgilio González.

"EL CLARIN".—A fines de junio saldrá la revista de la Juventud Evangélica de Puerto Rico conocida como EL CLARIN. Solicitamos de todas las sociedades de jóvenes metodistas que le presten su ayuda. Necesitamos agentes corresponsales y anuncios. Cuando reciban sus ejemplares le agradeceremos los distribuyan.

ECOS DEL CAMPO DE LOS DISCIPULOS DE CRISTO

....., Redactor

.....

NARANJITO

Durante los primeros días de la segunda quincena de marzo estuvo entre nosotros el Rdo. Manuel Martínez Rechani, ex-ministro de la Alianza Cristiana y Misionera, a la cual sirvió como uno de sus mejores ministros durante muchos años. Don Manolo se hospedó en el hogar de los esposos Ocasio Durán. El miércoles 21 de marzo celebramos un servicio de familia en el hogar del Rdo. J. M. Rodríguez. Resultó un servicio muy concurrido, predicando don Manolo un sermón muy edificante.

El jueves fuimos al retiro de los Caballeros Discípulos de Cristo en la Iglesia de Calle Comerío. El viernes don Manolo nos acompañó al Barrio Lomas, donde celebramos otro servicio muy animado en el hogar de la familia Figueroa. El domingo dió la clase a los caballeros y por la noche nos predicó otro sermón que estimuló grandemente a la congregación por sus bellas y profundas enseñanzas.

Durante la Semana Santa tuvimos tres grandes servicios: la Comunión, las Siete Palabras y el servicio de Resurrección. El Jueves Santo se congregó la iglesia para tomar la Comunión. Fué un servicio estimulador y de gran bendición espiritual. El Viernes Santo la iglesia tuvo un retiro espiritual, cantando, orando, leyendo y comentando el Evangelio de San Juan. Más de treinta hermanos se congregaron todo el día. A las dos de la tarde empezamos el servicio de las Siete Palabras con una gran concurrencia, la cual oyó por espacio de hora y media el sermón que estuvo a cargo del Rdo. Ocasio Rivera. Fué un servicio sumamente inspirador.

En este servicio fué presentada la niñita Luz Fulgencia Rivera, hija primogénita de Esteban y Benita Rivera. Por la noche celebramos el servicio de Resurrección, el cual resultó muy bendecido del Señor.

Desde hace algunos meses está entre nosotros la hermana doña Juana Otero, de la iglesia metodista de Comerío. Nos alegramos de su estadía entre nosotros. Que Dios la bendiga y la prospere.

Día de las Madres.—Durante varias semanas un grupo de hermanos venía ensayando un drama titulado "El Hijo Pródigo" y escrito por el hermano Andrés Martínez. Por la tarde preparamos el escenario y buscamos el material necesario para cada una de las escenas. Por la noche celebramos la fiesta con una nutrida congregación. El drama resultó un éxito y muy del agrado de los concurrentes. Esperamos que Dios siga bendiciendo su iglesia en todas estas actividades de su Obra.

R. Ocasio Rivera.

CIALES

La Pesa

El día 5 del corriente llegó como nuestro nuevo pastor el Rdo. José Machén Erazo, Pastor que había trabajado en el Salto de Comerío. Nos ha demostrado su afecto y que está puesto para servir al Señor Jesucristo.

Una de sus primeras actividades ha sido la celebración de una reunión de los adultos de la iglesia. Esta se efectuó el sábado 11 de mayo, y tuvo como propósito el reorganizar y discutir asuntos de negocios concernientes a la obra. Se acordó nombrar una junta de síndicos que dirigieran los asuntos administrativos de la iglesia como sigue:

Presidente, José M. Erazo (pastor); vicepresidente, Juan Figueroa; secretario, Liberato Alvelo; tesorero, Pedro Mayol, hijo; vocales: Juan E. Ortiz, María Miranda, Francisco Rivera.

Diáconos: Francisco Serrano Aulet, Pedro Mayol, hijo, Francisco Rivera.

Supte. de Escuela Bíblica: Juan Figueroa.

Maestro de la clase de adultos: José M. Erazo, Pastor). Francisco Rivera (suplente).

Maestro de la Clase de Niños: Pedro Mayol, hijo, Liberato Albelo (suplente).

Secretaria de escuela bíblica: Lydia García.

Además se acordó que los caballeros y las damas trabajaran unidos, como también los jóvenes y señoritas. Cada una de estas sociedades tendrá un día en semana para evangelizar la parte del barrio sin explorar por esta iglesia.

Liberato Alvelo.

(Viene de la página 15)

hábilmente por maestros voluntarios.

Campaña. La primer semana de junio ha estado celebrando Las Marías su Campaña de Aniversario, l la Iglesia del Higuey una campaña de evangelismo.

(Viene de la página 15)

y el Policía Delgado por tan feliz iniciativa.

El viernes 3 del corriente nuestra sociedad de Esfuerzo Cristiano celebró una reunión social para despedir a nuestra amada hermana Eduarda Torres, quien marchaba al otro día para el Norte. Deseamos a esta amada hermana toda bendición de Dios en su nuevo horizonte.

El jueves 9 se celebró el matrimonio de nuestro querido hermano José A. Buffif, con la Srta. Isidora de Jesús. Una nutrida concurrencia llenaba el hogar de los padres de la novia, señal del alto aprecio que se tiene a esta familia. Felicitamos a esta pareja en su nuevo estado.

Celebramos el Día de las Madres con un interesante programa, tanto en la mañana como por la noche.

Cuatro nuevos miembros han sido añadidos a la iglesia por el rito del bautismo. Entre ellos los muy amados hijos de don Ventura Rodríguez, y a jovencitos y residentes en la colonia Obdulia.

También celebramos un servicio especial de bautismos en el hogar de doña Hortencia Pagán de Berríos, postmaster de este pueblo, bautizando cuatro de sus queridos hijos, entre ellos un infante.

COORDINACION DE ESFUERZOS PARA LA ACCION SOCIAL

(Viene de la página 10)

lo económico y en el sentido higiénico. Así que, cuando hablamos de los cuatro factores fundamentales de la reconstrucción social, no son encasillados ideados para separar aspectos de vida que están relacionados..... La educación, el mejoramiento económico, la salud pública y el buen gobierno están tan interrelacionados y son tan interdependientes que el éxito de uno depende del éxito del otro."

Nuestra efectividad social estará condicionada por la medida en que antepongamos el bienestar social a los beneficios de grupos y profesiones, o a los prejuicios e intereses particulares que nos caracterizan. Hemos de desarrollar, como individuos y como grupos, esa dimensión tan necesaria al buen logro de la personalidad madura: la expansión del ser hacia afuera, hacia el interés de ayudar mejor y más eficazmente a otros seres humanos necesitados de acción social efectiva; acción y esfuerzo que sean productentes de condiciones que aseguren una vida más estable, rica y variada **para todos por igual.**

ESCUELA BIBLICA

A cargo del Rdo. José A. Luciano.

Lección para junio 16, 1946

Tema: Aprendiendo Algo más Acerca del Reino. Lucas 9:23-24; 46, 48; 57-62; 11:1-4; 17:20-21.

Lectura Devocional: Mateo 5:43-48.

Texto Aureo: "Venga a nos tu Reino; sea hecha tu voluntad, así en la tierra como en el cielo." Mateo 6:10.

Lecturas Corroborativas: Mateo 7: 24-27; 13:24-30; 19:27-30.

INTRODUCCION

Estudiaremos en la lección de hoy algunos pasajes del Evangelio de San Lucas que se refieren al Reino de Dios y el costo del discipulado que nos prepara para el disfrute de dicho reino. Como cristianos somos ciudadanos de dos reinos, el reino material al cual debemos lealtad, y el reino de Dios del cual disfrutaremos en su plenitud cuando pasemos de este mundo. Se espera de cada cristiano que esté dispuesto a pagar el precio que le costará el disfrute del Reino de Dios y es éste el propósito de la presente lección.

BOSQUEJO

I. La prueba del discipulado. Lucas 9:23, 24, 46-48.

1. Abnegación necesaria. "Niéguese a sí mismo." 2. Sacrificio. "Tome su cruz." 3. Obediencia. "Sígame." 4. Humildad: "tomó un niño y púsole ante sí."

II. Hombres que desearon ser discípulos pero que no estuvieron dispuestos a pagar el precio del disipulado. Lucas 9:57-58.

1. Un hombre listo a seguir a Jesús a cualquier lugar sin contar para ello con el bagaje necesario. 2. Cristo manifiesta las amarguras que espera a sus seguidores.

III. Hombres que desean seguir a Jesús pero quieren dejarlo para luego. Lucas 9:59-60.

1. Una excusa como pretexto para aplazar el seguir a Cristo.

IV. Hombres que no están dispuestos a desligarse de las relaciones del mundo para seguir a Jesús. Lucas 9: 61-62.

1. Uno que quiere volver atrás. 2. Amonestación contra los que así actúan.

V. Un modelo de oración. Lucas 11: 1-4.

1. Reconocimiento de la supremacía de Dios. 2. Reconocimiento de la dependencia e interdependencia humanas. 3. Preparación para el Reino de Dios.

Tema para las Sociedades de Jóvenes

Compartiendo Responsabilidades con otros. Juan 14:12; Romanos 12:4-8.

Lección para junio 23 de 1946.

Tema: Fortaleciendo el Compañerismo. Lucas 22:14-20; Juan 17:6-8; 20, 21.

Lectura Devocional: Juan 15:1-12.

Texto Aureo: "Un mandamiento nuevo os doy: que os améis unos a otros, como os he amado, que también os améis los unos a los otros." Juan 13:34.

Tiempo: Jueves Santo, abril 6, del año 30 D. C.

Lugar: Jerusalem.

Lecturas Corroborativas: 1ª Juan 1; Juan 13:31-35; Romanos 1:8-13; Actos 2:42-47; 12:11-17; 2ª Tesalonicenses 2:13-3:5.

INTRODUCCION

Observamos que durante el corto ministerio de Jesús sobre la tierra, su empeño mayor era el fortalecimiento del compañerismo entre sus discípulos. No fué en un momento que Jesús pudo conseguir esto; fué un problema que ocupó todo su ministerio, ya que el Maestro entendía, que del mayor grado de comprensión mutua entre sus discípulos, dependería la buena marcha de su obra en el mundo.

BOSQUEJO

I. Institución de la Santa Cena. Lucas 22:14-18.

1. Jesús celebra la Santa Cena a raíz de la presuntuosa demanda de dos de sus discípulos y de la traición de Judas. 2. La celebración fué un acto de compañerismo íntimo entre Jesús y sus discípulos, y una amonestación a continuar celebrando dicho acto como medio de unión entre sí hasta el día en que la comieran juntos, nuevamente con Jesús en Su Reino. 3. Jesús deseaba pasar unos momentos de intimidad con sus discípulos antes de morir.

II. Haced esto en memoria de Mí. Lucas 22:19-20.

1. Jesús da gracias antes del partimiento del pan. 2. Lo que el pan y el vino representan. 3. La comunión es un monumento espiritual que nos recuerda la obra de redención realizada por Jesús en bien de la humanidad.

III. Jesús ora por los suyos. Juan 17:6-8, 20, 21.

1. Jesús nos enseña a orar por otros y no solo por nosotros. 2. Jesús ora por que sus discípulos sean guardados del mal. 3. Jesús ora porque sus discípulos conserven en sus corazones lo que de El han aprendido.

4. Jesús ora por los que han de creer por la predicación de sus discípulos; por tanto, en aquella ocasión oró por nosotros.

Lecciones Prácticas

1. La Santa Cena es un acto conmemorativo. "Haced esto en memoria de Mí."

2. La Santa Cena es un acto representativo. "Esto es mi carne. Esto es mi sangre."

3. Es un acto proclamático. Es un testimonio de la obra realizada por Jesús.

4. Es un acto tendiente a unir a todos los cristianos.

Tema para las Sociedades de Jóvenes

Cualidades que hacen a Nuestra Nación Grande. Josué 24:14-18. Salmo 33:8-16; Prov. 14:34.

(Viene de la página 19)

la Iglesia Romana quiere que permanezca en la ignorancia porque le conviene—a quien va dirigido el anuncio. Y es con este dinero maldito, que ha sido hecho en la fragua de una tremenda blasfemia, que los Padres Carmelitas se hacen ricos.

Hay pues necesidad de que se predique el Evangelio de la libertad, de la pureza, de la verdad. Es necesario que los hombres sepan que la Iglesia Romana, aunque se ha robado el cuerpo de Cristo, no tiene más su espíritu de poder y vida. Que se compenetren de la verdad de que a Dios se le adora EN ESPIRITU Y EN VERDAD, y que el vil metal no compra los favores divinos véndalos quien los venda, sino que la misericordia divina se consigue sólo mediante confesión de pecados, vida pura y lealtad en todo al Divino Maestro.

RINCON DEL DIRECTOR

¡¡NI EL NIÑO JESUS SE ESCAPA DEL NEGOCIO DE LA IGLESIA CATOLICA ROMANA!!

Nos parecería mentira si no fuera porque lo estamos viendo en un anuncio comercial, el que el nombre de Jesús se tomara impíamente para hacer negocio con él. La prueba es tan grande, tan dolorosamente vidente, que bajamos el rostro avergonzados de que haya todavía en el mundo representantes de aquellos mercaderes que sacó Jesús del Templo a latigazos por haber hecho objeto de negocio las cosas sagradas.

El que preparó este anuncio es un experto en su ramo. Usó todos los recursos del arte para convencer, al supuesto parroquiano, de que hace un buen negocio. El producto a la venta es de calidad extraordinariamente excelente, los beneficios que se derivan del mismo son innumerables y por toda la vida, y la cantidad pagada por todo eso..... ¡una verdadera ganga, un triste dólar! Y todo, ¡tan sencillo! Llénese la solicitud abajo, y envíese con un peso hoy mismo. No lo deje para mañana.

Vamos a traducir en beneficio del que no sabe inglés:

"Ve al Infante Jesús de Praga con Todas tus Dificultades.

"Benefíciate de su Ayuda Todopoderosa en Tiempo de Aflicción, Prueba y Tentación.

"La fama de la estatua milagrosa del Infante Jesús de Praga ha llegado a todas partes del mundo. Las curas maravillosas y conversiones y otros favores espirituales y temporales han sido tan numerosos, que en el año de 1655 la Sede Apostólica solemnemente coronó la Imagen, reconociendo oficialmente que en los designios de Dios es un objeto especial de poder milagroso.

"Cuando tengas una necesidad particular, cuando otras fuentes de ayuda parezcan haber fallado, ve al Niño Jesús y pon delante de él tus dificultades. Acepta Su invitación: "Mientras más me honres, más te bendeciré."

"La Confraternidad del Infante Jesús de Praga ha sido establecida a través de la devoción de los Padres Carmelitas.

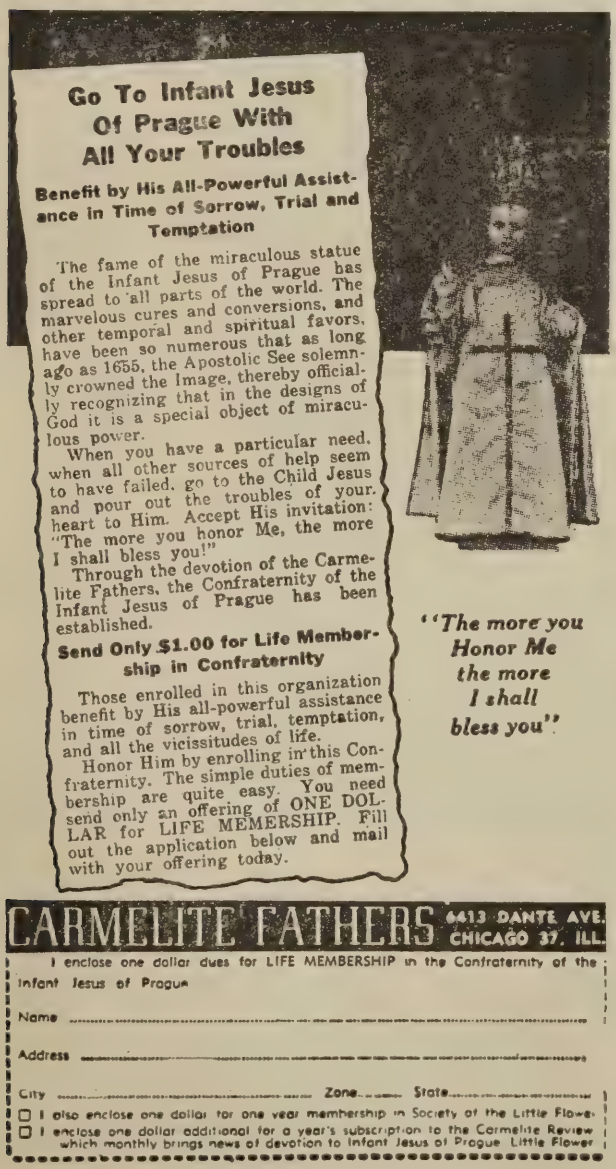

"Envía tan Sólo $1.00 Para Miembro Vitalicio de la Confraternidad

"Los que se matriculen en esta organización se beneficiarán de Su ayuda todopoderosa en tiempo de aflicción, de prueba, de tentación y todas las vicisitudes de la vida.

"Hónrale a El matriculándote en esta Confraternidad. Los deberes del que se matricula son muy sencillos. Todo lo que tienes que hacer es mandar una ofrenda de UN DOLAR por la MEMBRESIA VITALICIA. Llena la solicitud abajo y envíala con tu ofrenda hoy."

Todo muy sencillo para los Padres Carmelitas que esperan llenar sus arcas con algunos miles de dólares, y todo muy sencillo para el católico promedio, tan fanático e ignorante como tan poco cristiano, que cree poder salir de sus dificultades, buscadas por él mismo con mucha frecuencia, con el desembolso de un solo billete de un dólar. ¡Tan barato!

Lo que hay en el fondo es lo triste. Que se teja una leyenda fantástica alrededor de una estatua, que se use el nombre del niño Jesús para asegurar el éxito de la vil empresa, y que luego la Santa Sede meta su mano en el negocio, por la parte que pueda tocarle de él, coronando la estatua y declarándola milagrosa por un designio especial de Dios..... Si fuéramos católicos, nos persignaríamos ante tanto escándalo y tanta blasfemia.

Ni los salvajes de la Patagonia, ni los pigmeos del Africa Central, ni los habitantes de las Islas de Andaman, ni los fueguinos de la Patagonia, con todas sus supersticiones y actos de magia, lo hacen mejor. La buena salud, la buena suerte, los buenos negocios, y hasta los buenos robos, todo eso se consigue entre estos pueblos primitivos de un modo muy semejante al empleado por los astutos Padres Carmelitas de este anuncio. Y al que lo dudare, estamos dispuestos a probárselo con citas de los primeros antropólogos del mundo. Y lo mejor de todo, que se lo probaríamos con un autor católico, Alberto Muntsch, en su libro "Cultural Anthropology."

¡Cuán lejos de la verdad del Evangelio, con su alto espíritu de pureza y virtud, este..... anuncio! Lo que en éste vale es el DOLAR. Poco importa quien lo pague, si es hombre de manos y conciencia sucias, o si es hombre ingenuo y bueno. Es obvio que el anuncio no apela a los espíritu elevados, inteligentes y profundamente religiosos, sino al pueblo común y pecador, al que ha puesto su vida espiritual en el plano del negocio, y saca con gusto un billete para que otros le arreglen sus dificultades milagrosamente. Es para este pueblo ignorante,—**a este pueblo que**

(Sigue en la página 18, Col. 3)

DE TODO UN POCO

DIEZ REGLAS PARA SER FELIZ

¿Qué puede hacer el promedio de los hombres y las mujeres para garantizarse la felicidad, vivir una vida mental sana y, por consecuencia, desarrollar y conservar una personalidad normal y atrayente?

Alarmada por el número siempre creciente de casos de afecciones mentales, la Academia de Medicina de Cleveland, Estados Unidos, pidió a una comisión de sabios que estudiara el asunto y recomendara algo sencillo para ayudar a la gente a hallar satisfacción en la vida. Dicha comisión presentó diez reglas prácticas para la salud mental, para la felicidad y el perfeccionamiento de la personalidad. Helas aquí:

Tener un hobby: Un hobby, o afición, es un refugio protector al cual podemos recurrir cuando las tempestades nos castigan demasiado. Un "hobby" mejora nuestra personalidad.

Desarrollar una filosofía de la vida, una guía por la cual podamos regir nuestra conducta cada día. Una vida sin filosofía es una existencia desordenada, sin plan ni objetivo, sin los consuelos de los ideales y la verdad.

Compartir nuestros pensamientos: El compañerismo es esencial para la personalidad y la salud mental. Si una persona vive demasiado con sus propios pensamientos, éstos pueden hacerse explosivos y destruirla. Sepamos hacer confesiones, confidencias y consultas con personas a quienes apreciamos y queramos.

Arrostrar nuestros temores y eliminarlos: El mundo está lleno de personas que huyen de sus temores, pero sin nunca escapar de ellos. Se sienten siempre miserables y siempre perseguidas por ellos. Arrostremos los nuestros, aconseja la Academia; arrostrémoslos y venzámoslos.

Equilibrar la fantasía con los hechos: Soñemos, porque todos los seres normales deben soñar, pero equilibremos nuestros sueños con los actos. No caigamos en el hábito de desperdiciar nuestra vida en ensueños.

No eludir las dificultades: No nos dejemos seducir por maneras atrayentes de escapar a la realidad. Ellas nos engañan, nos entrampan y luego nos hunden.

Hacer ejercicio en forma moderada, para tener salud física, tanto como mental.

Amar sabiamente, porque la vida sin amor, es una vida sin luz.

No permitir que las congojas nos hundan.

Confiar en el tiempo y ser paciente.

Estas son las reglas que la Academia de Medicina recomienda para el desarrollo de la personalidad y la felicidad. Son casi demasiado sencillas, demasiado obvias, para prometer los resultados de una personalidad perfeccionada y felicidad en la vida. Pero son reglas basadas en las eternas verdades de la psicología, y cualquiera que las adopte, se beneficiará inmensamente. **Ross Byron.**

* * *

LAS PRIMERAS PALABRAS DE TRUMAN

El actual Presidente de los Estados Unidos, que como es sabido es un activo miembro de la Iglesia Bautista, al tener conocimiento del fallecimiento de Roosevelt, dijo a los periodistas a la salida del Senado: "Siento una responsabilidad tremenda. Si es que ustedes oran, muchachos, rogad por mí. Esto es lo que les quiero decir."

* * *

NUESTRO CREDO

"Hágase presente cada hombre que violar la ley es pisotear la sangre de su padre y despedazar el carácter de su propia libertad y la de sus niños."

"Ninguna nación vivirá sin visión, y ninguna visión exaltará a una nación excepto la visión de la libertad verdadera, y la justicia verdadera, y la pureza de conducta."

"Jamás traeremos honra a esta nación por algún hecho de fraude o cobardía."

"Respetaremos las leyes de nuestra nación y las obedeceremos para que seamos un ejemplo a otras."

Buscaremos hacer prevalecer la justicia, la paz y la hermandad.

"Pasaremos esta nación a otros, no menos en grandeza, sino más excelente en las cosas del espíritu, y aún más hermosa que cuando llegó a nosotros.

"Dios Todo Poderoso: Hacemos nuestra oración sincera para que Tú guardes nuestra nación en tu santa protección; para que Tú inclines los corazones de los ciudadanos a cultivar un espíritu de subordinación y obediencia al gobierno; y a mantener afección y amor el uno hacia el otro. Amén."

* * *

PLUMA FUENTE MARAVILLOSA

Apenas se normalizaron un poco las cosas al terminar la guerra, y las fábricas de los Estados Unidos pudieron dedicarse a otras cosas que los armamentos, entró en producción en gran escala una pluma fuente inventada en la Argentina, que tiene algunas particularidades que la hacen superior a cualquier otra: Escribe en tela o papel sumergido en agua; no causa dificultades en un aeroplano que viaje por el aire estratosférico, donde las otras plumas dejan chorrear la tinta; escribe sobre papel glacé y sobre papel secante, sin que la tinta se corra. Puede escribir trazos muy finos o gruesos a voluntad; nunca gotea; y no se puede hacer salir la tinta de ella aunque se la sacuda. Su depósito de tinta es suficiente para un año, o sea, para escribir continuamente 257 horas, y puede reemplazarse por un nuevo depósito en 20 segundos sin mancharse los dedos. En vez de usar para escribir una pluma común, utiliza una bolita que va extendiendo una tinta como la que usan los impresores, de manera que seca inmediatamente. Es tal el furor que ha suscitado esta pluma en los Estados Unidos, que una sola casa de negocio de Nueva York, vendió 50,000 a 12 dólares y medio cada una durante la primera semana que las tuvo en venta.

Pensamiento

Buscamos la paz afuera, pensamos que es cuestión que los diplomáticos pueden resolver en la mesa de deliberaciones, cuando la paz es primeramente cosa del corazón y de la conciencia. Es aquí donde hay que buscar la paz.—**Don Abé.**

(Viene de la página 2)

230,000 son protestantes, 120,000 católicos y 30,000 ortodoxos orientales. Las bombas americanas destruyeron en Japón 426 iglesias protestantes, 50 iglesias católicas, 26 escuelas, 15 hospitales, dejando 90 iglesias católicas en servicio. Una de las más grandes comunidades católicas estaba en Nagasaki, la cual fué destruída totalmente por la segunda bomba atómica lanzada el 9 de agosto de 1945. El Presidente Bruno Bitter, de la Universidad Católica de Tokío, dijo: "En una fracción de segundo ustedes borraron del mapa 10,000 católicos japoneses, el resultado de cinco años de esfuerzo misionero." —**Missions.**

JUNIO 25 DE 1946

Puerto Rico Evangélico

"Pro Christo"

EL LLAMAMIENTO DE LEVI

Véase esta interesante historia en Lucas, capítulo 5, versículos 27-32.

MAYAGUEZ SAN JUAN PUERTO RICO HUMACAO PONCE

DE TODAS PARTES

LOS MILAGROS CATOLICOS

Copiamos de un canje:

"José Vitolo, un niño desnutrido de nueve años, hijo de inmigrantes italianos, vió cierta noche en una colina, en los terrenos del Bronx, ciudad de Nueva York, la visión de la Virgen María, que le prometió aparecérsele diez y seis noches consecutivas. Vitolo lo contó a sus amigos, y la espera se popularizó de tal manera que la noche 15 más de treinta mil personas se amontonaron siguiendo al niño. Pero a pesar de todas las señales, ofrendas y cirios, algo falló y tampoco la noche 18 sucedió nada. Millares de personas arrodillas esperaban, como José, que algún milagro se hiciese manifiesto en la gran ciudad."

Es así como la Virgen se ha aparecido en México, en Perú, en Santo Domingo y en donde quiera que llega la superstición católica. Por lo visto, la Virgen es muy dada a estas apariciones, quitándole a su Hijo todo el resplandor de su gloria. ¡Qué blasfemia!

Millares de personas están dispuestas a arrodillarse, es decir, a vivir externalmente la religión, pero son pocas las que realmente viven la religión del amor, de la vida honrada y de la piedad. Y claro, mientras haya una religión que les alimente el materialismo visible y agradable, ¿para qué molestarse con el sacrificio del corazón? Es más fácil creer en las vírgenes aparecidas que abandonar el pecado y vivir vida recta.

EL FIN DE UN DISCRIMEN

Al parecer, pronto cesará el discrimen que hasta antes de la guerra había guiado la política educacional del gobierno belga en el sistema escolar del Congo. En el futuro, las escuelas protestantes participarán también de los subsidios del gobierno, de los que habían sido excluídos frente al monopolio que disfrutaban los jesuítas que recibieron en el último año 37,000,000 de francos. **Copiado.**

PARA CRISTIANIZAR AL JAPON

El Comité Sobre el Japón de la Conferencia de Misiones Evtranjeras de los Estados Unidos, informa que trece juntas misioneras de distintas denominaciones han acordado unirse para realizar el programa de cristianizar al Japón. Las iglesias que han decidido juntar su personal, recursos y administración, son: Reformada de América, Unida del Canadá, Metodista, Evangélica Reformada, Congregacional, Discípulos de Cristo, Presbiteriana, Evangélica, Hermanos Unidos, Luterana, El Comité Mundial de Amigos, las Sociedades Femeninas de la Iglesia Metodista y la Iglesia Unida del Canadá.

Otras iglesias no asociadas en estos planes han decidido mantener relaciones por medio de un Comité Consultivo.

Copiado.

LA RELIGION EN COLOMBIA

Cuando se trata de hacer alarde de números, se nos dice que en Colombia todo el mundo es católico, con muy contadas excepciones, pero cuando el negocio no deja todo el beneficio que de él se espera, entonces otra es la realidad. Véase como "Veritas", de Colombia, pinta el dichoso panorama religioso católico de la república:

"Religión Práctica. Lo libresco en vez de lo práctico; la palabrería en vez de la acción organizada; los discursos en vez de las obras; doctrinas aéreas en vez de planes técnicos; ése es el cariz de nuestra vida nacional. En Religión ése es también el mal, porque contradice las auténticas enseñanzas del Maestro, quien "comenzó a hacer y enseñar" y quien dijo: "No el que dice: Señor, Señor, entrará en el reino de los Cielos, sino el que hace la voluntad de mi Padre."

"Todo cristiano, si es tal, debe poseer no sólo la teoría cristiana, sino debe dominar también la técnica cristiana; la práctica cristiana da valor a nuestra Religión. Sin embargo, es muy triste reconocerlo, esta práctica está tan ausente que cuando queremos alabar la religiosidad de alguien, decimos: es católico práctico..... Como si pudieran existir católicos teóricos... Y con cuán poco nos contentamos para obsequiar este título: basta muchas veces la fidelidad a la Misa dominical, aunque sea oída distraídamente y con una actitud, no diré poco reverente, sino poco educada...."

Estamos de acuerdo con lo dicho por el articulista, lo triste es que esto no se compagina con la pamplina de una América cristiana.

RELIGION EN LAS FILIPINAS

La Iglesia Católica Romana es dominante en las Filipinas, y reclama unos 7,000,000 de adherentes, muchos de los cuales, sin embargo, se dice que han negado la fe. Durante la ocupación española los filipinos fueron hechos cristianos **en masa.** La religión Católica Romana fué forzada frente al argumento del cañón de la carabina. Un jefe pagano de la tribu de Bagobo relata cómo las tropas españoles alineaban a su gente, apuntándoles con las carabinas, mientras el sacerdote los bautizaba uno a uno. Al marcharse los soldados, la gente bajó al río y se lavó por todo el día para quitarse el efecto del bautismo. Hay también como 1,000,000 de moros (mahometanos) y 24,263 budistas. En 1902 se fundó una Iglesia Filipina Independiente, un movimiento reaccionario contra la superstición y el sacerdocio, la cual reclama una membresía de 4,000,000. No es iglesia ortodoxa, pues pone la ciencia en lugar de la Biblia y niega los milagros y concibe a Dios como uno.

World Dominion.

LA EDAD DE LOS PECES

Los peces conservan sus escamas durante toda la vida, a menos que las pierdan por alguna herida o daño; y los ictiólogos expertos, al contar los anillos de las escamas, pueden determinar la edad del pez, así como los expertos en árboles cuentan los círculos del árbol para saber su edad.

PUERTO RICO EVANGELICO

Afiliado a la Asociación de Iglesias Evangélicas de Puerto Rico

Organo Oficial en Puerto Rico de las iglesias Bautistas, Discípulos de Cristo, Evangélica Unida de Puerto Rico, Metodista y Presbiteriana.

Director y Administrador:

M. E. Martínez.

Editor: "Puerto Rico Evangélico, Inc."

Precio de suscripción. Pago Adelantado:

Dentro de la Unión Postal, $1.00 al año
En los demás países..... $1.50 al año

Entered as second-class matter July 10, 1912, at the Post Office at Ponce, P. R., under the act of March 8, 1879. Acceptance for mailing at the special rate of postage provided for in section 1108, Act of October 8, 1917.

Toda la correspondencia será enviada a "Puerto Rico Evangélico", apartado 1707, Ponce, Puerto Rico.

Puerto Rico Evangélico

QUINCENARIO DE RELIGION, EDUCACION Y SOCIOLOGIA

"He sido puesto para la defensa del Evangelio." Filipenses 1:17.

Año XXXV. Ponce, P. R., Junio 25 de 1946 Número 24

EDITORIAL

TOPICOS DEL MOMENTO

Dos Casos de Conciencia

HEMOS leído con interés la controversia surgida alrededor de una ayuda que los Leones de Ponce negaron al Instituto Politécnico de San Germán por razones de conciencia de la mayoría, al decir del señor obispo Willinger. No vamos a contestar al obispo de Ponce porque ya lo han hecho magistralmente el director de "El Día", el Dr. Angel Archilla Cabrera y el Dr. Jarvis S. Morris, y volver sobre las andadas sería duplicidad de argumentación y pérdida de tiempo. Un solo punto nos llama la atención, y es el que se refiere al caso de conciencia.

Es obvio que en la reunión de los Leones donde se discutió y resolvió el asunto de la donación de $5,000 al Instituto Politécnico hubo dos clases de conciencia: la conciencia de los católicos que favorecían la proposición, y la conciencia de los que la derrotaron. La conciencia de los católicos que están dispuestos a cooperar con toda empresa de beneficio público sin tomar en cuenta su color partidista o religioso, y la conciencia de los que no van a ningún sitio si no es a la sombra de la sotana.

De hecho, tal es el cuadro que nos presenta el Catolicismo hoy día. La grey se ha dividido, con gran espanto de Roma, quien ve en ello, y con razón, motivos para hondas preocupaciones. Pero en vez de tratar de hacer volver al dogma católico a estos católicos "equivocados", el obispo la emprende contra ellos y los llama "reacios", "veletas movidos por corrientes circunstanciales", "católicos con sangre aguada", "sin normas fijas de moralidad", etc. ¡Bonita manera de atraer ovejas descarriadas usando el foete inquisitorial!

Pero vamos al caso de la conciencia, que esto es interesante. Los leones que se negaron a cooperar con el Instituto Politécnico simplemente porque es una institución de origen e influencia protestantes, lo hicieron por motivos de conciencia. ¿Pero cuál conciencia? ¿La de ellos o la del obispo católico de Ponce? Porque estos católicos, si poseen conciencia propia, tienen que darse cuenta que el Instituto Politécnico es, antes que nada, una institución patriótica, que ha dado una orientación y un empleo a millares de jóvenes católicos; tienen que reconocer que el Leonismo no es una rama del Catolicismo sino un organismo democrático, liberal y de libertad cívica que siempre ha estado dispuesto a cooperar, por razón de su constitución interna, con todas las instituciones que benefician a los pueblos. En último análisis, el Leonismo también tiene su conciencia social, dentro de un orden democrático, y el que niega esta conciencia por sometimiento a un dogma retrógrado y medieval, traiciona los principios altruístas y dignos de aplauso que distinguen a todos los verdaderos leones.

Un león católico, del tipo del que besa el anillo al obispo, no es león sino más bien Caballero de Colón. Porque para llegar a este sometimiento hay que renunciar a la libre expresión del pensamiento individual y pensar y actuar como le gusta al obispo que se piense y se actúe. Es muy pobre la posición del católico que para todo en la vida tiene que pedir permiso a su amo espiritual, sea éste cura, obispo, cardenal o papa.

Por otro lado, el católico que votó en favor de la ayuda del Politécnico, tiene conciencia religiosa y conciencia social, lo único que no tiene es conciencia del Catolicis-

mo Medieval, que hoy día es un anacronismo. Tiene conciencia religiosa porque la religión, y especialmente si es de Cristo, tiende a la fraternidad, y no hay fraternidad sin comprensión y sin cooperación. Y tiene conciencia social, porque se reconoce que somos parte de un orden al cual nos debemos y sin el cual nuestra propia existencia estaría en peligro. Este tipo de católico, pues, es el que está mejor preparado para vivir en este siglo y en esta parte del mundo donde los principios democráticos tienen sentido de carne y hueso. Es este católico democrático el que salva en verdad a la Iglesia Católica de una tragedia, porque si todos los católicos fueran a vivir el espíritu de la intransigencia y de la intolerancia que predican los curas, los obispos, los cardenales y el mismo papa, la sociedad se encontraría detenida seriamente por un dique, y el cual, por razón de su propia existencia, esa misma sociedad tendría que hacer pedazos para continuar su marcha de progreso. El señor obispo de Ponce no sabe la deuda que tiene contraída con estos católicos "tolerantes" y a quienes él insulta gratuitamente.

Hay dos conciencias, pues, en el seno de la Iglesia Católica; la conciencia de los que no tienen conciencia porque la que tienen es la conciencia de la Iglesia que reclama orgullosamente la exclusividad de la verdad, y la conciencia democrática y libertaria que tiene conciencia del siglo en que vivimos.

Lo Sentimos por el Papa

Dice el cable del 18 de junio: "Italia se convirtió oficialmente en una república hoy a las 6:05 P. M., en el curso de una breve ceremonia en que la Suprema Corte anunció las cifras finales del escrutinio en el referendum que dió en favor de la República 12,717,923 votos, y en favor de la monarquía 10,719,284."

El silencio de la radio del Vaticano tiene su elocuencia. Si hubiera triunfado la monarquía, a estas horas habría fiestas y banquetes en la silla de Pedro. La Iglesia Católica ha sufrido una gran derrota política y moral en su propio suelo. ¿Dónde están esos católicos "intolerantes" que permitieron que triunfara la república?

El cable nos dijo el otro día que, en medio de la preparación para el referendum (y la Iglesia Católica movió a toda su gente en defensa del viejo sistema monárquico), un grupo de estudiantes gritó: "¡Abajo los curas!" ¿No será esto el presagio de que el pueblo italiano se prepara para ocupar el sitio que dignamente le corresponde entre los pueblos libres y democráticos del mundo?

Las Elecciones en Francia

El resultado de las recientes elecciones en Francia, donde una mayoría que pasa del millón rechazó la constitución que se le había presentado para su aprobación, ha causado sorpresa general. Como consecuencia inmediata del rechazo, se anuncia el debilitamiento del Partido Comunista Francés y la limitación de la influencia rusa en Francia, que en el pasado fué grande.

Hablando sobre este tema, dice el "New York Times": "Lo que el voto realmente sugiere es que la mayoría está en contra de la definición comunista de la democracia y la tendencia hacia el estado totalitario."

Mientras en Italia el pueblo desea apartarse del totalitarismo fascista, manifiesto largamente en el régimen de Mussolini y del Papa, en Francia los votantes se deciden por una república del tipo norteamericano, desligada completamente de los moldes de Moscú.

Hay, pues, buenas señales en el horizonte nacional de la Europa occidental.

¡Bella Combinación!

Un portorriqueño que en nada honra a Puerto Rico, de nombre Manuel Boccheciamp, fué detenido hace poco en Nueva York acusado de bigamia. Lo raro de este tipo es que encierra en su sola persona una extraña combinación de viajante vendedor, auxiliar de sastre y ministro de la Fe Internacional, fe que no le impidió casarse con dos mujeres al mismo tiempo.

Dice la información que las dificultades de don Manuel empezaron cuando éste, en plena calle, presentó su esposa número 1 a su esposa número 2, pero no hay duda de que las dificultades mayores las pasará cuanto tenga que responder ante el magistrado correspondiente, no obstante la mucha fe que tenga en la fe Internacional.

MI CONVERSION AL EVANGELIO

Por
SEGISMUNDO VILLAGRA
Ex-sacerdote Católico

"¡Cuán incomprensibles son los juicios de Dios e inescrutables sus caminos!" (Rom. 11:33), exclama San Pablo, en su carta a los Romanos, y no sin razón, como puede verse en mi inesperada conversión al Evangelio.

Yo odiaba y abominaba y detestaba con sinceridad al Protestantismo, porque conocía bien, o me parecía conocer bien, su origen, su vida, su historia. Y esto por la muy sencilla razón de haber recibido una enseñanza muy metódica sobre el particular. La Iglesia Católica pone en boca de los protestantes aquello de "Cree firmemente y peca más fuertemente." "Con creer el hombre se salva." Y agrega: "Es una religión cómoda para vivir, pero pavorosa para morir," etc. Y uno que tiene un poco de rectitud cristiana, detesta esa religión cuyo término es la perdición. A todo lo cual añade, como broche de oro, un sinnúmero de prohibiciones y censuras y excomuniones, de modo que **el sacerdote católico tiene que odiar necesariamente al Protestantismo** y se ve obligado a huir de él como el ave nocturna huye de los primeros rayos del sol naciente.

Es exactamente lo que me sucedió después de haber abandonado al clero. Conservé una fe inquebrantable en Cristo y en Dios. A pesar de todo cuanto zumbaba a mi rededor no perdí mi fe. Al contrario, cada día que pasaba, se iban arraigando en mí las creencias redentoras del Cristianismo. Y cada vez que contemplaba el inmenso y extendido panorama de la historia, sobre las cumbres más elevadas de sus excelsitudes veía, cada vez con más realidad y verdad, las incandescentes irradiaciones de su verdad y de su bien. Y por más que las aguas se trabaran en lucha con los vientos, y por más que las tempestades de la historia se desencadenaran con más furia, me parecía siempre ver, sobre los pináculos más elevados de sus olas, a ese Piloto Divino que sabe serenar las tormentas y andar sobre las aguas.

Empecé a relacionarme con los evangélicos de esta manera. Como había estado en la Argentina durante diez y ocho años, al volver a mi Patria, mis antiguos compañeros se habían transformado en altos jefes del ejército, fatigados por el peso de las estrellas y los laureles, y muchos de ellos

El campo tiene un mensaje para los que saben apreciar los ricos dones de la Naturaleza.

habían caído gloriosamente en aras de la patria en la guerra del Chaco. Y tuve que empezar a buscar el relacionarme con ellos y con otros hombres intelectuales para que me orientaran, ya que me hallaba en un nuevo punto de partida. Y así, después de casi un año, conocí al profesor señor Reinaldo Decoud Larrosa, quien apenas supo mi origen y la realidad de mi vida toda, demostró sumo interés por mí. Me puso en comunicación con la familia de Rojas, quienes empezaron a dispensarme todo género de consideraciones y agasajos. Yo recelaba y temía a esta gente, debido a mis ingenuos prejuicios. Pero desde el primer momento pude cerciorarme de que era gente buena, obsequiosa, sincera y, sobre todo, piadosa. Me hablaban del Evangelio y mientras no me atacaban mis creencias católicas, no me mostraba displicente. Pero el señor Decoud y todos los demás son testigos de que yo me hallaba tan fuerte en mis antiguas creencias, que parecía imposible que pudiera jamás abdicar de ellas. Entonces cuando vieron que se trataba de un caso difícil, por no decir imposible, empezaron a recurrir a Aquél Unico que puede cambiar los corazones humanos y torcer las caprichosas sendas de los hombres. Me presentaron al pastor señor Rogelio Brarda, quien desde el primer momento me dió inequívocas muestras de sincero aprecio y estima. No trabajaron mucho, ni mucho tiempo, ni en vano, porque tienen el secreto de las maravillosas transformaciones del corazón humano en Dios y en su Evangelio. A pesar de mis innúmeras ocupaciones, empecé a rever mis creencias y revocar a un severo análisis los fundamentos de las mismas. Y sobre todo, lo que me cautivó en ellos, fué su espíritu de piedad, caridad y rectitud.

Pero, con todo ello, me hallaba inconmovible como una dura roca que recibe impávida los azotes de las olas. Les discutía todos los puntos no concordantes con el Catolicismo, y esto apasionada-

"....O Vicario de Cristo, o un Impostor."

EL PAPA PIO XII EN UNA POSE CARACTERISTICA

A pesar de la alianza del Vaticano con el régimen fascista de Mussolini y de sus concordatos con Hitler y otros dictadores fascistas, el Papa Pío XII dramáticamente posa como el Salvador de Roma y del mundo.

En su edición de abril 27, 1940, el magazín jesuita "América" descaradamente escribe el siguiente reto:

"El Papa es, o la suprema cabeza del Cristianismo, el infalible maestro de la verdad espiritual, el sucesor de San Pedro y el Vicario de Cristo en la tierra, o es un impostor con quien ninguna persona respetable debe tener relación."

"The Converted Catholic."

mente. Me burlaba de ellos, me mofaba y les criticaba sin piedad ni consideración. Empecé a ir al culto, pero para criticarlos mejor. Algunas veces no escondía mis explosiones líricas de burla y risa sincera. En una palabra, quería frecuentar su trato para criticarlos y burlarme de ellos.

Pero una noche..... Las estrellas brillaban indiferentes allá arriba y yo iba entrando al culto para hacerme el indiferente como las estrellas. Y Dios estaba esperando para darme el latigazo..... y..... con su chasquido..... ¡la vida!, esa vida que solamente Dios sabe dar.

Estaba criticando interiormente al siervo de Dios que hablaba con mucho espíritu. De repente empieza ha hablar sobre el crimen de dilatar la conversión. Pero yo mismo me alentaba pensando que tantas veces había predicado sobre el mismo tema, y por eso poca mella me haría..... Con todo, sentí algo raro en mi interior..... Una conmoción que amenazaba privarme de los sentidos..... Al principio no le quise dar crédito. Pero a medida que procuraba mostrarme indiferente, mi interior me inquietaba cada vez más. En ese momento me pareció que una luz muy viva partía las tinieblas de mis vanísimos pensamientos. Una viva claridad me hizo ver que debía oír la voz de Dios.

Una voz interior parecía decirme: "No dejes tu conversión para mañana, porque quizá ya sea tarde." Y sentí como un malestar que amenazaba derribarme..... Entonces atendí la voz de Dios y me decidí inmediatamente. Me levanté. Pedí la palabra. Manifesté mi decisión de consagrarme a Cristo y a su Causa. Que le aceptaba como mi Salvador personal. Que estaba dispuesto a luchar por El hasta mi postrer aliento.....

Me sentí aliviado. Una suave aura de beatitud refrescó mi frente. Salí de la iglesia otro hombre, renovado, regenerado. Miré al cielo. Las estrellas seguían brillando indiferentes allá arriba. La noche reinaba. Pero para mí se perfilaba una línea resplandeciente de alborada.

De "El Mensajero Bíblico."

El Reino de los Cielos es la Cosa a Buscar

"Porque los gentiles buscan estas cosas, que vuestro Padre celestial sabe que de todas estas cosas habéis menester." Mateo 6:32.

Tal parece que en la mente de nuestro Maestro siempre se agitó con marcado énfasis la idea de hacer distinciones que sirvieran para señalar la nueva vida que El venía presentando, como algo verdaderamente nuevo. A sus profundas palabras de "he venido para que tengan vida y para que la tengan en abundancia" (Juan 10:10), tenemos que añadir las ocasiones en que, hablando, señalaba hacia las corrientes, que como impetuosos ríos, se mostraban como las fuentes propias de esa vida abundante. Una de las distinciones a la que Jesús llamó con mayor frecuencia la atención es hacia la necesidad de dividir entre las cosas y la COSA. Basta con que recordemos el problema fundamental, en el ya histórico pasaje de Marta y María. Allí Marta dió mayor énfasis a las muchas cosas, "con las muchas cosas estás turbada", (Lucas 10:41). La totalidad de una vida no se consigue utilizando la diversidad, las cosas, más bien el camino a recorrer es por medio de la unidad. La totalidad de nuestra vida es el resultado de haber descubierto la Cosa que nos permite usar las añadiduras también. En la ocasión y en el pasaje que tenemos para nuestra meditación, Cristo nos señala hacia otra línea divisoria de nuestra humana experiencia. Jesús hace hincapié en que son los gentiles los que buscan las cosas que ya Dios sabe que les hacen falta (a ellos). Nos llama la atención hacia el hecho de que los hijos de Dios no deben de procurar estas cosas, sino procurar el advenimiento de su Reino.

El Reino es la puerta y es la finalidad. Lo buscamos para poder poseer las cosas secundarias, además, y principalmente, la vida abundante. Pero lo alcanzamos haciendo la voluntad de Dios en la tierra, como es hecha en los cielos.

Es decir, la situación es la siguiente: Los gentiles se apresuran a suspirar por las cosas que no son permanentes, diríamos que son solamente naturaleza, mientras que los hijos de Dios deben buscar lo que es de valor eterno; el Reino de Dios.

I. Todas las Cosas proceden de Dios.

El apóstol Santiago nos dice, "Toda buena dádiva y todo don perfecto es de lo alto", (Santiago 1:17). Luego el apóstol a los gentiles nos habla, "en Dios vivo que nos da todas las cosas en abundancia de que gocemos", (1ª Tim. 6:17). Es una filosofía cristiana el aceptar que todas las cosas que proceden de Dios son buenas. Sin embargo, esto no es verdad en otras filosofías y religiones. Tomemos, por ejemplo, la filosofía hindú que nos dice que todas las cosas son malas **per se**, es decir, por sí solas. Luego entonces, la salvación del hombre estriba en saberse separar o en dejar a un lado el uso y usufructo de las cosas. Jesús hablando a sus contemporáneos decía, "no lo que entra en la boca del hombre contamina, mas lo que sale de la boca ésto contamina al hombre," (Mateo 15: 11). Es decir, las cosas en sí no son malas, las hacen ser malas la actitud con que las usemos y el puesto que ocupen en nuestra economía moral y espiritual. El mal no está en el uso de las cosas, es el mal uso que le demos.

La maldad en la experiencia de Marta no está en su interés por atender bien y esmeradamente a su Maestro, también nosotros haríamos igual con tan distinguido y divino huésped, la cosa criticable, la cosa que el mismo Jesús censuró, fué el lugar que ocupan en la persona de Marta estas cosas importantes sí, pero que al comparársele con las palabras de vida eterna de Jesús, resultaban cosas triviales y hasta reflejo de una personalidad dividida, horizontal. En Marta se observa el interés por lo social, pero en Jesús observamos el interés por el Reino. Entre la mentalidad de una y otro se abría un abismo. Marta quería la integración de la personalidad por medio de las muchas atenciones sociales, Jesús concebía la integración de la personalidad por medio de la atención unánime a una sola cosa.

De esta manera nos encontramos frente a la gran división que hemos de hacer. Hemos de hacerla fundamentándonos en las dos básicas premisas ya establecidas; primero, la de que todas las cosas que Dios nos da son buenas y segundo, de que el problema fundamental está en darle la im-

portancia real a la cosa que la tenga **per se.** Veamos el problema. Jesús realza el hecho de que hay hijos de Dios por naturaleza, porque son hechura suya, y hay otros que son hijos de Dios porque hacen su voluntad, porque han nacido de nuevo. Para los primeros, las pequeñeces de la vida son motivo de profunda y continua preocupación; para los segundos, las cosas tienen que venir, porque esas cosas son también naturaleza y como tal se manifiestan a su tiempo. Ejemplo: El sol, que es también naturaleza, sale para justos e impíos. Pero lo que no es para los gentiles y para los que viven sin esperanza son las bendiciones reservadas a los justos, a los hijos de Dios. Los gentiles consideran el alimento, la ropa, etc., las cosas por las que hay que luchar, pelear y morir. Jesús, por su parte, llama la atención a sus discípulos y les advierte que está bien que éstos busquen y se desvivan por conseguir el pan diario, porque a la verdad, como dice Pablo, "su dios es el vientre." No así vosotros que sois hechos herederos de los bienes de Dios por medio de Jesús su hijo.

La clave a toda esta situación nos la presenta el Maestro en su célebre oración modelo. Nadie que no tenga a Dios por padre puede invocarle como "Padre nuestro;" nadie que no tenga la experiencia de Su abundante riqueza puede pedirle, "dános hoy nuestro pan cotidiano"; nadie que no haya sentido su gracia perdonadora puede decirle, "perdónanos nuestras deudas". Ese pronombre posesivo, **nuestro,** es nuestro porque nos hemos convertido en hijos de Dios que hacemos su voluntad. Como los gentiles no tenían esta triple esperanza ni el conocimiento de ese Dios, no podían esperar de El ni llamarle Padre.

II. La Cosa que debemos buscar.

La otra gran convicción que no debemos de olvidar es que "la abundancia de la vida no consiste en los bienes que posee el hombre", antes, en encontrar la cosa que nos capacite para poseer esa vida abundante. Como se ha dicho, "los bienes pueden ayudarnos a vivir, pueden ser importantes para nuestras vidas, pero no son substitutos propios y eternos." Los bienes por tener su raíz en el mismo principio que el ser humano, terminan como éste. Ya existe en sí un gran peligro en la acumulación de los bienes, que una vez que se multiplican impiden el enriquecimiento de nuestra alma y disfrute espiritual de nuestras vidas. Es bueno con el dinero tener todo lo que con él se pueda obtener, pero no olvidar que hay cosas que el dinero no es capaz de comprar. Por lo tanto, hay que buscar algo que no se compra con dinero pero que su valor es mucho más. Es difícil que con poco ingenio y menor esfuerzo encontremos lo que ha dado tanto trabajo a los gigantes del pensamiento y de la fe cristiana. La búsqueda de este eterno bien ha de costarnos mucho, tal vez como al traficante en perlas, de la parábola, nos veamos obligados a deshacernos de una o varias joyas preciosas de nuestra personalidad para poseer esa otra gran piedra de gran precio que es la vida abundante en Cristo Jesús.

La preocupación gentilicia era por comida y por el vestido, en fin, por las cosas sujetas al hombre propiamente dicho, mientras que la preocupación a que nuestro Maestro nos llama es a aquella que nos haga pedir, llamar y buscar. ¿Para qué pedir las cosas que Dios sabe que nos hacen falta y que son nuestras? Por la razón de que somos superiores a las aves del cielo y a los animales del campo y por que fuímos hechos poco menor que ángeles. ¿Para qué llamar a las puertas de su gracia para pedirle aquellas cosas que están dentro de nuestras facultades? Porque ya somos hijos de Dios, nacidos del Espíritu. Un caso que ilustra esta aseveración nuestra: Frente al Mar Rojo y cuando los hijos de Israel esperaban que Dios interviniera por ellos, Moisés oyó la voz de Dios que le decía, "¿Por qué clamas a mí? dí a los hijos de Israel que marchen." Estaba dentro de sus facultades marchar. ¿Por qué buscar lo que es posesión nuestra? ¿No dijo Jesús que todas estas cosas son nuestras, por la razón de haber buscado primeramente el Reino de Dios y su justicia? ¿Entonces, que es lo que hemos de buscar?

Buscad primeramente el Reino de Dios y su justicia. Ahí está la divisa y lo practicable. Buscar.... para buscar hay que poner en juego todas nuestras fuerzas si es que deseamos ser conorados con el hallazgo de lo que buscamos. Primeramente.... ahí lo grave. Porque primeramente es un reclamo a dejarlo todo. Es un llamado a tronchar nuestras esperanzas terrenales, a poner en segundo término lo que apreciamos como bueno y principal para darle la preferencia a la búsqueda incesante del Reino de Dios. Justicia..... esa es la característica principal del reino. Sin un sentido rejuvenecido de la justicia no podemos ni buscar, ni hallar el reino y ni mucho menos ser llamado hijos de El. La búsqueda de ese Reino ha de partir de las palabras de Cristo, "Mas yo os digo....." Porque en esa frase estriba el vigor nuevo que su mensaje ofrecía a los hombres. La verdadera justicia proviene del cumplimiento exacto de la voluntad de Dios y no del cumplimiento de los cánones y tradiciones. El concepto hebreo del injusto era aquel que no cumplía con la justicia. Y la justicia era o comprendía el cumplimiento de la ley mosaica, de la tradición, o como señalaba Jesús, "Oísteis que fué dicho...." Por razón de su propia naturaleza el hombre siempre estaba al margen de la justicia. De ahí aquel versículo "No hay ni aún un justo". Mas viene Cristo predicando un nuevo y único camino por el cual el hombre logra cumplir con esa justicia y ser justificado a la vez, además como lograr ese

sentido correcto de ella. El medio es la justificación por la fe, por medio de Jesús, la finalidad, tener vida en abundancia y la eterna realidad, poseer el reino de Dios en nuestros corazones y estar inmersos en ese Reino por la eternidad. En otras palabras, si queremos poseer ese reino es necesario ser justificados. La única forma de ser justificados es aceptando la muerte de Cristo. El mismo se nos ofrece como el camino a esa verdad y a la vida. En esa búsqueda se exigen tres cosas; constancia en su búsqueda, amor en la práctica y justicia en su finalidad.

Concluyamos usando la experiencia del gran Apóstol a los gentiles, cuando en una ocasión hace recuento de su vida pasada y nos dice, "Circuncidado al octavo día, del linaje de Israel, de la tribu de Benjamín, Hebreo de Hebreos, cuanto a la ley, Fariseo, cuanto al celo perseguidor de la iglesia, cuanto a la justicia que es por ley, irreprensible. Pero las cosas que para mí eran ganancias, hélas reputado pérdidas por el amor de Cristo. Y ciertamente, aún reputo todas las cosas pérdidas por el eminente conocimiento de Cristo Jesús, mi Señor, por amor del cual lo he perdido todo, y téngolo por estiércol para ganar a Cristo y ser hallado en él, no teniendo mi justicia que es por la ley, sino la que es por la fe de Cristo, la justicia de Dios por la fe....." Filipenses 3:5-9.

Para que lleguemos a esa actitud de menosprecio de nuestro bagaje social, intelectual, etc., para ganar el reconocimiento de Dios, hemos de experimentar la misma solicitud del apóstol cuando anhela dejarlo todo para ganar a Cristo. Para Pablo el vivir era Cristo, y fué tan real ese Cristo en su vida, que nos dice: "Con Cristo estoy juntamente crucificado y vivo no ya yo, mas vive Cristo en mí....." (Gálatas 2:20). Pablo aprendió también a Cristo que pudo hallar el Reino de Dios. Ese hombre que hablando de las cosas materiales, los alimentos, el vestido, etc., nos dice, "he aprendido a contentarme con lo que tengo", (Fil. 4:11), es el mismo que hablando en otro lenguaje, en el espiritual, dice a los Efesios, "Por esta causa doblo mis rodillas al Padre de nuestro Señor Jesucristo, del cual es nombrada toda la parentela en los cielos y en la tierra. Que os dé conforme a las riquezas de su gloria el ser corroborados con potencia en el hombre interior por su Espíritu. Que habite Cristo por la fe en vuestros corazones, para que, arraigados y fundados en amor, podáis comprender y conocer el amor de Cristo, que excede a todo conocimiento, para que seáis llenos de toda la plenitud de Dios." Efesios 3:14-19.

Ahí tenéis el camino para lograr la cosa primera en la economía del Reino y la recompensa a haber buscado ese Reino primero que nada: "Conocer el amor de Cristo, que excede a todo conocimiento y ser llenos de toda la plenitud de Dios....

Con el mismo Pablo concluyamos en oración: "Y aquel que es poderoso para hacer todas las cosas mucho más abundantemente de lo que pedimos o entendemos, por la potencia que obra en nosotros, a El sea gloria en la iglesia por Cristo Jesús, por todas las edades del siglo de los siglos. Amén. (Efesios 3: 20-21).

Ismael Montañez Brugueras.

DE INTERES PARA LOS ESTUDIANTES UNIVERSITARIOS

Una parte principalísima de nuestro trabajo como pastor de los estudiantes que proceden de nuestras iglesias en la Universidad de Puerto Rico, es ayudarle en todos los problemas con que tienen que enfrentarse a su llegada a ésta. Uno de los problemas más serios es el del hospedaje. Ahora mismo no hay esperanza de alivio. Confiamos que en un día no muy lejano se pueda levantar aquí nuestra Casa Capitular. En ella nuestros estudiantes encontrarán un hogar acogedor. Mientras tanto tenemos que ayudarles a buscar el sitio más conveniente dentro de las circunstancias actuales.

Es por eso que nos dirigimos a los estudiantes, y particularmente a sus padres, para que nos escriban con tiempo si es que necesitan nuestra ayuda. Dada la demanda de hospedaje es necesario hacer arreglos con bastante anticipación. No lo deje usted para los últimos días, que se le puede hacer muy difícil. El Seminario Evangélico, en un esfuerzo de cooperación, hace lugar para un número limitado. Cuando sea posible conseguirlo en este sitio, es preferible. Cuando no sea posible aquí en el Seminario, buscamos hogares cristianos donde nuestros estudiantes, sobre todo nuestras muchachas, tengan las mejores garantías.

Por lo demás, queremos asegurar a los padres que nos esforzamos por cuidar de sus hijos. Les damos nuestros consejos. Les ayudamos en sus problemas, ya en la Facultad de la Universidad o ante alguna de las oficinas de la Administración. Sobre todo, como pastor, cuidamos por sus almas. Pero es conveniente que usted nos escriba sobre su hijo. Hágalo, que con la ayuda de Dios, no le perderemos de vista en ningún momento.

Rdo. Miguel Limardo.
Pastor Universitario.

PAGINA DE LA JUVENTUD

A cargo de Jorge Nehemías Cintrón

Reproducimos dos temas de la Revista "Nueva Vida" por creerlos apropiados

Tema: Héroes de la Paz. Material Bíblico: Lucas 1:59180.

Himnos Apropiados: Paz, Paz, Cuan Dulce Paz; Dulce Paz de Dios Rico Don; En Jesús Tengo Paz.

Oraciones Asignadas: Gratitud por la paz de las naciones después de los años de guerra.

Intercediendo por los abandonados y aquellos que están quebrantados en cuerpo y alma.

Solicitando la dirección divina para vivir heroicamente en las experiencias diarias en los días de paz.

Meditación: Por el director.

Durante varios años los periódicos trajeron las noticias a largos titulares informando el heroísmo de los soldados caídos en los campos de batalla. Desde la escuela elemental hasta la universidad en las clases de historia se nos ha narrado innumerables actos de heroísmo que incluyen desde el arriesgado disparo de un cañón, el lanzamiento de una granada, una encarnizada batalla naval aérea o terrestre, hasta la aventura de Hiroshima y Nagasaki. Sucesos bélicos que tienen sus episodios de heroismo.

Los horizontes de la paz no dibujan ni las siluetas de tantos héroes. Pero también la paz tiene sus héroes no menos renombrados que los de la guerra. La paz ofrece a cada uno una oportunidad para cultivar el heroísmo silencioso y lento. Un símbolo de esa oportunidad lo observamos en el gesto del Presidente Truman al cesar las hostilidades entre los Estados Unidos y Japón cambiando el arma que había sobre su escritorio por un arado. Un artículo de un periódico decía que Truman debía llamarle la atención a ellos sobre el cambio porque los reporteros no lo habían observado. Así son las victorias de la paz, menos dramáticas que las conquistas de la guerra. Ahora vivimos en una época en que los triunfos de la paz vendrán de los tubos de prueba de los laboratorios, de los corazones transformados de los hombres, y del dominio de las fuerzas que de otra manera sumirán nuestra civilización en un caos irreparable.

El heroísmo precursor de Juan el Bautista, profetizado por Zacarías en la lectura de hoy, puede ser compartido por aquellos que preparan el camino de la paz siguiendo los planes de Nuestro Señor.

El pensamiento de hoy: "Y tú, niño, profeta del Altísimo serás llamado; porque irás ante la faz del Señor para aparejar sus caminos; dando conocimiento de salud a su pueblo, para remisión de sus pecados..... para dar luz a los que habitan en tinieblas y en sombra de muerte; para encaminar nuestros pies por caminos de paz." Lucas 1:76-79.

Preguntas para la discusión: Distribuirlas con suficiente anticipación.

1. ¿Cuáles son las características de un héroe?

2. Mencione algunos héroes de la paz. ¿Por qué son heroicos?

3. ¿Hay oportunidades para cultivar el heroismo en nuestra comunidad?

4. Señale algunos momentos heróicos en la vida de Jesús.

Tres minutos para la meditación sobre el tema y sus implicaciones personales.

Himno. "Ya viene a mi alma un son."

Bendición u oración de despedida.

Tema: Conociendo la Iglesia Primitiva.

Material Bíblico: Hechos 20:22-38.

Himnos Apropiados: Santo Espíritu Desciende; Iglesia de Cristo Reanima tu Amor; Castillo Fuerte es Nuestro Dios; Divina Luz.

Oraciones asignadas: Gratitud por los hombres, mujeres y niños que han contribuido a mantener la iglesia pura y sin mancha en medio de un mundo de maldad y error.

Intercesión por aquellos cristianos que en estos momentos luchan defendiendo su fe bajo persecución.

Súplica porque la Iglesia siga siendo una institución divina al servicio de los humanos.

Meditación: Vamos a considerar una de las razones que ofrece el historiador Gibbon para explicarnos el triunfo del cristianismo primitivo: "La Organización de la Iglesia Primitiva." ¿Hasta dónde fué útil la organización de la iglesia para mantener y desarrollar la comunión espiritual de los creyentes? ¿Siguiendo qué normas se organizó la Iglesia Primitiva?

1. Caridad: Los primeros cristianos encauzaron sus limitados recursos hacia un ministerio entre los pobres, los desheredados, los prisioneros, los huérfanos y las viudas. Esas actitudes contrastaban con las prácticas antipáticas y brutales de los romanos que pretendían mantener a todos los ciudadanos dentro del puño.

2. Con la cruz de Cristo como suprema demostración de disciplina personal, los cristianos primitivos aceptaban sin protestar los abusos y las persecuciones a que eran sometidos. Forzados a sufrir los rigores de la censura que imponían los magistrados al servicio del estado, temprano en la historia de la iglesia, ellos se unieron en la adoración y en la lucha para cultivar el valor y la fortaleza espiritual necesaria.

3. Pureza: Dos expresiones de la pureza tuvieron que ser sostenidas—**la pureza de la doctrina y la pureza de la conducta personal.** Los patrones o niveles de pureza doctrinaria y ética eran difíciles y requerían mucho esfuerzo para ser establecidos. Los cristianos primitivos escogieron personas hábiles y preparadas para ir estableciendo la maquinaria de la Iglesia. Así surgio el sistema eclesiástico. Aunque muchas veces ha sido pervertido por los hombres, vino a ser una protección para la naciente comunidad de creyentes, insistiendo en la pureza en la adoración y en la conducta.

Pensamiento: "Por tanto mirad por vosotros, y por todo el rebaño en que el Espíritu Santo os ha puesto por obispos para apacentar la iglesia del Señor, la cual ganó por su sangre." Hechos 20:28.

Preguntas para la discusión:

1. Haga una lista de los errores de la Iglesia Cristiana en la historia.

2. Señale cómo se han corregido algunos de esos errores. ¿Qué hay de los que persisten?

3. ¿Puede señalarse hacia la Iglesia de hoy como una institución donde el amor funciona verdaderamente entre sus miembros?

4. ¿Estamos preparados para sufrir por la Iglesia?

5. ¿Cree usted sería necesario en la iglesia de hoy un énfasis en La pureza de doctrina y en la pureza de la conducta?

Minutos de meditación en torno al tema.

Himno: "Avívanos, Señor."

Oración de despedida o bendición.

¿Ha fracasado la Iglesia?

La Iglesia como poder espiritual de Dios nunca ha fracasado, aunque

(Sigue en la página 17, Col. 3)

MISCELANEAS

ORGANIZACION DE LA SEGUNDA IGLESIA BAUTISTA DE RIO PIEDRAS

El miércoles 1° de mayo de 1946 se reunió en el templo bautista de la Barriada de Quintana de la municipalidad de Río Piedras, a invitación de la Primera Iglesia Bautista de Río Piedras, una nutrida representación de las fuerzas bautistas de Puerto Rico con el propósito de organizar la Segunda Iglesia Bautista de Río Piedras. Hasta donde sepamos, es la primera vez en la historia evangélica de Puerto Rico que una iglesia organiza a una nueva. Hasta ahora la costumbre había sido que un grupo de personas organizasen la iglesia.

Hace más de diez años, la Primera Iglesia Bautista de Río Piedras comenzó su política expansionista. Nuestra ciudad y sus barrios han tenido un crecimiento tan rápido en su población y el desarrollo de los acontecimientos ha sido tan marcado, que obligó a nuestra iglesia a buscar solución al problema espiritual de las miles de personas que conviven con nosotros. En aquella ocasión creímos que la mejor solución al problema era la construcción de capillas en los barrios. Estas capillas han venido a ser sitios de adoración y casas de edificación. Una de estas capillas que han venido a llenar una de estas necesidades es la del barrio de Quintana. Pero la población siguió su ritmo creciente y se hizo visible la imperiosa necesidad de una iglesia y un pastor que pudieran hacer frente más de cerca a los problemas espirituales de los hermanos residentes en esta región. Surgió entonces la idea de la organización de la Segunda Iglesia Bautista de Río Piedras en este populoso barrio de la Ciudad Universitaria, donde durante muchos años hemos mantenido una obra firme, y digna y donde el trabajo no ha encontrado obstáculos, ya que ha florecido y ha dado fruto la semilla del Evangelio.

Además Quintana cuenta con un nuevo y hermoso templo. Sus rectas y sólidas líneas embellecen el aspecto físico de la barriada, y es cual corazón abierto a recibir a todo el que quiera entrar por sus puertas. Este templo es orgullo de la Primera Iglesia Bautista de Río Piedras, y motivo de justo gozo para la fiel congregación de la Segunda Iglesia Bautista de Río Piedras.

El Programa de Organización: El programa de organización de la Segunda Iglesia Bautista de Río Piedras resultó muy interesante y variado. El Rdo. A. F. Webber, Supte. de nuestra Misión en Puerto Rico, tuvo a su cargo el mensaje de organización durante la sesión de la tarde y en el servicio de la noche el Sr. Rafael J. Rodríguez, presidente de la Convención de Iglesias Bautistas, trajo el mensaje de orientación. Ambos siervos de Dios tuvieron palabras de estímulo y aliento y que le serán de guía por toda su vida a la Segunda Iglesia Bautista de Río Piedras.

Delegaciones: Varias iglesias así como instituciones evangélicas enviaron sus representaciones. Recordamos haber visto hermanos de las Iglesias Bautistas de Santurce, Barrio Obrero, Carolina, Trujillo Alto, Caguas, Cielito, Toíta, Canóvanas, Barranquitas, Cidra, Río Grande, Gurabo, Aguas Buenas, Ponce, Playa de Ponce, Guayama, San Lorenzo y Corral Viejo; de la Evangélica Unida de Fajardo; del Seminario Evangélico, y de la Escuela de Misioneras Bautistas.

Ministros y Pastores: Tuvimos el privilegio de tener entre nosotros en este día a un buen grupo de ministros y pastores. Eran ellos los Rdos. Dr. Hugo Williams, Presidente del Seminario Evangélico; A. F. Webber, Supte. de nuestra Misión en Puerto Rico; José M. Polanco, A. Díaz Morales, José Terrón Cabrera, A. Vega Lebrón, Narciso Casillas, Roberto Navarro, Angel Acevedo, Vicente Fúster y R. Vélez López. Entre los pastores estaban presentes los hermanos José D. Camacho, Julio César Flores, Félix Castro, Emilio Sella e Ismael Montañez.

Visitas: Otros hermanos que nos acompañaron fueron la Srta. Mercedes Meléndez, misionera de la Iglesia Bautista de Barranquitas; el Sr. Rafael J. Rodríguez, Presidente de la Convención de Iglesias Bautistas de Puerto Rico, y el Sr. Carlos Amado Ruiz, estudiante dominicano de nuestro Seminario Evangélico.

Historia de la Obra en Quintana: La historia de la obra en Quintana es muy interesante, pues según indican nuestros libros de historia, el trabajo en esta barriada comenzó muchos años ha. El Rdo. José L. Delgado, expastor de la Primera Iglesia Bautista de Río Piedras, fué el iniciador de esta obra. Durante su pastorado fué construído el primer santuario en febrero de 1925. Aquel humilde santuario hecho de paja y zinc fué llamado por nuestros hermanos romanos "El Pesebre." Sin embargo, fué sitio donde hallar a Dios y servirle. Gracias al valor, constancia y sacrificio del Rdo. José L. Delgado, aquella obra pudo continuar adelante. En 1929 y bajo el pastorado del Rdo. Francisco Colón Brunet, se levantó el segundo edificio para sustituir al primero que había sido destruído por el ciclón de San Felipe. Poco después este segundo corrió igual suerte, y el 16 de febrero de 1941, 16 años después de haberse levantado "El Pesebre," se levanta el nuevo y hermoso templo que hoy sirve de casa de Dios y Puerta del Cielo.

El solar que ocupa este templo fué comprado por nuestra iglesia con la cooperación de la Sociedad de Jóvenes, quienes donara más de $200.00 para este fin.

El Rdo. Josué Díaz Díaz: El Rdo. Josué Díaz Díaz es el pastor de la nueva iglesia que será conocida como la Segunda Iglesia Bautista de Río Piedras. El Rdo. Josué Díaz Díaz ha servido a nuestra obra durante 41 años. Comenzó en nuestra Misión en el año 1905, y desde entonces ha pastoreado las siguientes Iglesias: Cidra, Adjuntas, Trujillo Alto, Orocovis, Río Grande, Canóvanas, San Juan, Yauco y Coamo. Al ser seleccionado por el Comité de Cooperación Pastoral para dirigir la Segunda Iglesia Bautista de Río Piedras, se ha tenido en cuenta su fidelidad, su gran experiencia pastoral y su lealtad a nuestra denominación bautista.

Inspiración: El acto celebrado en la tarde y noche fué un verdadero oasis espiritual y del cual todos los presentes sacamos gran provecho para nuestras almas. Tal fué la inspiración y espiritualidad reinante que el Sr. Rafael J. Rodríguez compuso un inspirado poema.

Epílogo: La Primera Iglesia Bautista de Río Piedras ha dado un paso de avance fiel al cumplimiento del mandato del Señor: "Id por todo el mundo y predicad mi evangelio a toda criatura." A la Segunda Iglesia Bautista de Río Piedras le decimos que "No temas, sino habla, y no calles: porque yo estoy contigo, y ninguno te podrá hacer mal: porque yo tengo mucho pueblo en esta ciudad."

Félix Cintrón Cruz.

SOLEMNES ACTOS

de Ordenación al Santo Ministerio del Pastor Israel García González.

El día 31 de mayo próximo pasado lleváronse a cabo los ejercicios de ordenación al Santo Ministerio del pastor Israel García González en el templo de la Alianza Cristiana y Misionera de Manatí.

Iniciose el programa a las tres de la tarde con un inspirador servicio a cargo del hermano José Dolores Candelas, miembro destacado de dicha iglesia.

Tomadas las credenciales se registró una asistencia de 20 delegados oficiales, cuatro pastores y ministros y dos delegados-ministros fraternales.

Luego de las debidas elecciones, resultó nombrado presidente del Concilio el Rdo. José Terrón Riollano, y secretario del mismo el Rdo. Alberto Espada Matta.

Fué leída la correspondencia en relación con la petición de la iglesia y la contestación de la Junta de Gobierno de la Misión accediendo y aprobando la petición para la ordenación del candidato. Fueron leídas todas las actas en relación con el caso.

Inmediatamente pasamos al examen del candidato en la siguiente forma: (1) Conversión y Teología Bíblica, a cargo del Rdo. Espada Matta. (2) Llamamiento al Ministerio, por el Rdo. Juan Sánchez Padilla y (3) Gobierno Eclesiástico, a cargo del Rdo. José Terrón Riollano. Después de un intenso examen en el cual tomaron parte varios miembros del Concilio además de los ministros mencionados, el candidato se retiró para dar oportunidad a las deliberaciones pertinentes. Luego de haberse discutido lo suficiente y haberse deliberado concienzudamente, por unanimidad fué aprobado el candidato para ser ordenado descansando este acuerdo en la satisfactoria contestación que el mismo rindiera al examen a que fué sometido.

Fué nombrada una comisión constituída por un delegado de cada iglesia para comunicar oficialmente al candidato el acuerdo del Concilio. Se nombró presidente de la misma al hermano Angel Ruiz Bravo, de la iglesia de Arecibo.

Pasamos al comedor para una fraternal comida obsequio de la iglesia local.

Ya para las siete y media de la noche el templo estaba completamente lleno. A la hora fijada pasaron a la plataforma los ministros que tomarían parte en el acto, además del pastor Israel García González.

El servicio devocional fué dirigido por el hermano Damián Sánchez, pastor de la iglesia de Florida. El Rdo. Espada Matta leyó el acta del Concilio. El hermano Ruiz Bravo comunicó oficialmente el acuerdo al candidato. La invocación fué dirigida por el Rdo. George Little. El sermón de ordenación sobre el tema: "Era un Hombre Enviado de Dios", estuvo a cargo del Rdo. Espada Matta, pastor de Arecibo. La entrega de la Biblia estuvo a cargo del Rdo. Salvador Bernart, ministro presbiteriano le Malezas, Aguadilla. La bienvenida al ministerio la dió el Dr. J. L. Santiago Cabrera, ministro de la Primera Iglesia Presbiteriana de Aguadilla. Los cargos al ministro los hizo el Rdo. José Terrón Cabrera, Ministro Bautista de Barrio Obrero.

La solemne oración de ordenación en el momento en que todos los ministros presentes imponían sus manos sobre la cabeza del candidato que permanecía de rodillas, fué elevada a Dios por el Rdo. Tomás Aquino Ojeda, ministro de la Primera Iglesia Presbiteriana de Mayagüez. Los cargos a la Iglesia y presentación del pastor a la misma fueron ofrecidos por el Rdo. J. Terrón Riollano, presidente de la Misión Alianza Cristiana y Misionera en Puerto Rico. La bienvenida al nuevo pastor a nombre de la iglesia fué hecha por el hermano José D. Candelas.

La parte musical y cantada estuvo a cargo de las hermanas Dorcas V. de Candelas, Manuelita González de Bernart, un grupo de la iglesia local, otro de la Iglesia de Barceloneta y los Rdos. Padilla y Espada Matta.

Una nota simpática fué la presentación de sendos ramos de flores al hermano García por el Rdo. Dr. Santiago Cabrera y por damas de la Iglesia local.

Fué muy grata la visita del hermano Isaac Díaz, pastor de la Iglesia Presbiteriana de Las Marías. El tuvo a su cargo la lectura bíblica en la noche, y además calurosas frases de felicitación para el pastor García, la iglesia y la Misión. El hermano Díaz, así como su esposa Anatilde de Díaz, quien le acompañó en el acto, el hermano García y el hermano Espada, fueron compañeros de estudios en el Seminario Bíblico Latinoamericano de San José de Costa Rica.

El programa de la noche fué dirigido por el Rdo. Juan Sánchez Padilla, ministro de la Alianza en Vega Baja. Para cerrar el acto, el nuevo ministro Rdo. Israel García González tuvo a su cargo la Bendición Apostólica.

Algunos hermanos de distintas iglesias nos acompañaron en esta ocasión. Felicitamos a la Misión, la iglesia y el nuevo ministro.

Un Visitante.

PROGRAMA DE LA CONFERENCIA

Insular de Damas Metodistas, que se celebrará en Ponce, junio 28 y 29, 1946

Viernes, junio 28.—Por la tarde

1:30 Servicio devocional. Dirige la Sociedad de Ponce.

1:45 Mensaje de la Presidenta. Sra. Julita Torres.

2:00 Organización de la Conferencia.
1. Pase de Lista.
2. Lectura y aprobación del Acta Anterior.
3. Nombramiento de Comités Temporeros. (a) Ponencia. (b) Resoluciones. (c) Reglamento. (d) Reforma Social. (e) Dador de Gracias.

3:15 Receso.

3:30 Mesa Redonda: "La responsabilidad de la Mujer Cristiana en el Programa de la Paz Mundial." Dirige la Sociedad de Arecibo.

4:00 Devocional de Clausura. Dirige la Sociedad de Aguirre.

4:15 Visita al Hospital Industrial. Actividad dirigida por la Sociedad de Hato Rey.

Sesión de la Noche

8:00 Servicio de adoración. Dirige la sociedad de Jayuya.
Mensaje por el Rdo. Apolinario Cruz Sánchez.
Recepción por la Sociedad local.

Sábado, junio 29.—Por la mañana

6:00 Servicio matutino. Administración de la Santa Cena. Oficiará el Rdo. Jorge Richardson.

8:00 Servicio devocional. Dirige la Sociedad de Puerta de Tierra.

8:15 Tema: "Cómo hacer las reuniones de la Sociedad de Damas más interesantes." Presentado por la Srta. Carlota Cofresí, Misionera de la Iglesia Evangélica Unida.

8:45 Discusión general.

9:00 Reunión de Negocios:
1. Informe de la directiva.
2. Informe de los Comités.
3. Elección de la nueva directiva.
4. Selección del sitio para la próxima Conferencia.
5. Lectura de correspondencia.
6. Asuntos nuevos.

11:30 Servicio de clausura de la Conferencia.
Dirige la Sociedad de Barrio Obrero.

Mensaje por el Rdo. Ramón Gómez.

ANGEL EFRAIN SURO

Nació en Corozal el día 16 de noviembre de 1916. Hizo sus estudios en la escuela elemental de Juncos, en la secundaria de Caguas y la Universidad en Río Piedras y en la Universidad del Estado de Luisiana.

Regresó a Puerto Rico trabajando en distintas empresas, principalmente con la Arundel Corporation en el de-

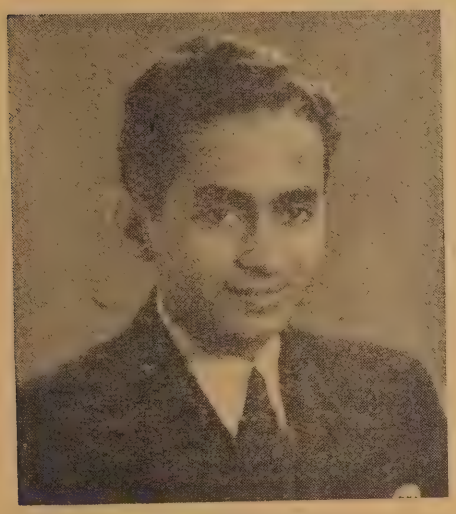

Angel Efraín Suro.

partamento de ingeniería en Vieques. Volvió a Estados Unidos y trabajó primeramente en Nueva Orleans en una empresa constructora de barcos; luego en Kentucky en una fábrica de explosivos, y a la terminación de la guerra en la Junta de Planificación del mismo estado en la ciudad de Louisville. De allí se trasladó a Miami, Florida, en donde ocupó un cargo importante en la Junta de Planificación de esa ciudad.

Desde sus años mozos ha sido un cristiano ferviente. Es miembro de la Iglesia Bautista de Louisville, Kentucky. Representó en cierta ocasión a la Asociación de Jóvenes Bautistas de Puerto Rico en una Convención que se llevó a efecto en una importante ciudad de Mississippi.

Por su sinceridad, humildad y entereza de carácter, ha conquistado el aprecio de las personas con quienes ha estado en contacto y posee excelentes credenciales de los jefes con quienes ha trabajado.

Sus padres, señor Angel Suro Cortés y señora Olimpia Rojas de Suro, trabajan en el magisterio en la ciudad de Juncos y son miembros de la Iglesia Bautista de ese pueblo.

Nuestras felicitaciones a este joven que ha puesto en alto en todas partes el buen nombre de su iglesia y de Puerto Rico.

NOTAS DE LA PRIMERA IGLESIA METODISTA DE NUEVA YORK

Conferencia Trimestral. Bajo la presidencia del Dr. Ralph M. Houston, Supte. de Distrito, se celebró la Conferencia Trimestral el domingo 31 de marzo. Fueron presentados todos los informes de todos los directores de las organizaciones de la iglesia y aprobados por los miembros por unanimidad. El Comité Pro Templo ha trabajado con mucho afán en este año pasado y los fondos han aumentado considerablemente. Se presentó resolución por el joven Enrique Castro para pedir el retorno de nuestro Pastor para el próximo año y aprobado fué por todos. Nuestro Supte. nos trajo un mensaje lleno de enseñanzas, el cual fué interpretado al castellano por el Rdo. Flores. Se terminó la Conferencia con el mismo ánimo de cordialidad de siempre y el Pastor nos despidió con la bendición.

El Obispo Wesley: Nos predicó el Obispo Arthur F. Wesley, del Area de Buenos Aires, Argentina, que comprende las repúblicas de Argentina, Bolivia y Uruguay respectivamente. Después de estar predicando por más de 27 años, este siervo de Dios nos habló en el rico idioma de Cervantes y nos deleitó con su mensaje. Ha estado predicando en más de 200 iglesias de habla inglesa, y solamente tuvo la oportunidad de predicar en español en nuestra iglesia. Está de nuevo en su puesto desde hace algunas semanas.

Semana Santa: Con un suntuoso programa celebramos la Semana Santa en nuestra iglesia. El Domingo de Ramos nos predicó nuestro Pastor y presentamos un drama apropiado a la ocasión. El martes la Sociedad de Damas presentó un programa muy ameno; el jueves nuestro Pastor predicó sobre el significado de ese día, se celebró la Cena del Señor y presentamos las siete palabras en drama. Nuestro Coro, bajo la dirección de nuestra joven Ana Luisa Riera, participó en el programa. El sábado, presentamos la película "Rey de Reyes", asistiendo más de 400 personas, y el Domingo de Resurrección presentamos el drama "Por qué yo vivo." Nuestro Pastor predicó sobre el significado de la Resurrección. Repartimos las crucecitas como todos los años y hubo una buena asistencia.

Día de las Madres: Celebramos el Día de las Madres con un programa interesante. Presentamos dos dramas. Los niños, bajo la dirección de su Supte. el joven Enrique Castro, participaron y repartimos regalos a las madres que presentaron más hijos, a las más ancianas y a las que enviaron más hijos a la segunda guerra mundial. El insigne poeta cubano, Enrique Martí Rossell, nos recitó una de sus composiciones, y participaron las declamadoras Leonor Rodríguez, Enriqueta Valdés y Natty Valdés. Fué una demostración de aprecio para nuestras madres.

Nuestro Aniversario: Nuestra iglesia ha cumplido 24 años de fundación y nuestro programa este año quedó regio porque estamos de nuevo en el Templo de la calle 111. En este mismo templo estuvimos desde el 1926 hasta el 1931. Nos trajo el mensaje de aniversario el Rdo. Tomás Rosario Ramos, Supte. de Escuelas de Puerto Rico. Participaron en el programa los Rdos. Guillermo Cotto Thorner, Director de la Iglesia del Aire; Hipólito Cotto Reyes, Pastor de la Primera Iglesia Bautista; Francisco J. González, Pastor de la Iglesia Bautista Misionera; Miguel Bonilla, Colportor de la Sociedad Americana de Tratados y Miloslav Baloun, Pastor de la Iglesia Unidad del Bronx. El programa fué dirigido por nuestro Pastor y ayudaron con sus cantos el Coro de la Iglesia, el tenor puertorriqueño Leon Lorentino y las señoritas Chevrez y Lafontaine.

De vacaciones para Puerto Rico: Se han marchado para el querido terruño con vacaciones merecidas nuestra directora del Coro la gentil señorita Ana Luisa Riera, la joven Enriqueta Valdés y Amelia Espada. Pronto regreso a la ciudad de los rascacielos deseamos a las hermanas entusiastas.

Concierto Religioso: Bajo los auspicios de la Iglesia del Aire, se celebró un concierto religioso en este templo, siendo el director del Coro el distinguido compositor puertorriqueño Luis P. Velázquez.

EL CAMINO DE LA FELICIDAD

Con este sugestivo título ha publicado en la Casa Bautista de Publicaciones, El Paso, Texas, un interesante libro de sermones el Rdo. J. F. Rodríguez Rivera, prologado por el Rdo. Manuel G. Mattos.

Se trata de una breve colección de sermones radiodifundidos en Puerto Rico por su autor. La colección incluye 15 mensajes escritos con sencillez y en forma amena.

La ortodoxia cristiana y el fin evangelizador se aúnan a la novedad de la presentación del mensaje, que con habilidad ya reconocida presenta su distinguido autor, hombre veterano en las lides del Evangelio.

Estos sermones se leen con interés y provecho; son el producto de una mente investigadora y de un corazón preocupado por la solución del

más trascendental de los problemas humanos: la salvación del alma.

Entre los sermones leídos nos han gustado mucho los siguientes: El Angel de la Bondad, Camarada, Un Gran Poder Olvidado y Los Tres Huertos Más Importantes del Mundo.

Recomendamos a nuestros lectores la lectura cuidadosa de esta buena obra sermonaria que hace honor al talento literario del Rdo. J. F. Rodríguez Rivera, residente en la ciudad universitaria: Río Piedras, P. R.

Abelardo M. Díaz Morales.

EL CONGRESO

de la Juventud Evangélica celebra Asamblea en Nueva York

Con asistencia de más de 200 delegados en representación de las Iglesias Hispanas de diferentes denominaciones de la ciudad de Nueva York, llevose a efecto el 1° del corriente mes de junio la Tercera Asamblea del Congreso de la Juventud Evangélica de la Ciudad de Nueva York en el local de la Iglesia de Damasco, ubicada en el Bronx. Desde muy temprano empezaron a llegar las delegaciones de las respectivas iglesias, notándose un inusitado entusiasmo espiritual entre todo el "pueblo de Dios" allí congregado.

A las nueve en punto de la mañana la Iglesia de "Juan 3:16" abrió este hermoso acto con un servicio de cánticos sagrados. Después le siguieron diversas iglesias más, desarrollándose un programa envolviendo variados aspectos religiosos, el cual constituyó un verdadero éxito espiritual.

A las doce del día fué servido por la sociedad local de la Iglesia de Damasco un opíparo y suculento almuerzo en la fresca y espaciosa planta alta del edificio, y en alegre camaradería fraternal fué desarrollado un programa social muy divertido.

A la una y media de la tarde continuaron los trabajos de la Asamblea, y aquí sí fué verdad que nos gozamos de veras en el Señor. Fuímos obsequiados con música sagrada por afamados coros de distintas iglesias; tuvimos poesías alusivas al acto, y luego el Rdo. Víctor M. Buenahora disertó acerca de la Oración; el hermano Rafael Cotto Ortiz, Presidente de este Congreso, acerca de la Juventud Cristiana, y el Rdo. Gilberto Candelas del Avivamiento en los días de Finney. Todos estos mensajes fueron como manantial de agua viva espiritual que cayó sobre nuestros corazones.

A las cinco y media de la tarde, bajo la presidencia del hermano Rafael Cotto Ortiz, se celebró la reunión de negocios del Congreso, y en la misma fué acordado, después de llevarse a votación, enviar al hermano Pedro Cruz como delegado de este Congreso ante el Congreso de la Juventud Evangélica en la Habana, Cuba. También se eligió por unanimidad al hermano Miguel Angel Nieves García Secretario Corresponsal de esta entidad religiosa. Por la noche se reanudaron los trabajos, deleitándonos el Coro de la Iglesia Hispana del Aire con sus mejores selecciones religiosas. Este coro está bajo la dirección del Profesor Luis T. Velázquez. Después el Rdo. Ezequiel Alvarez nos trajo el mensaje de la noche, una verdadera joya de consejos espirituales y de aliento a nuestra fe cristiana.

Fueron transmitidos sendos mensajes de salutación al Presidente de los Estados Unidos, al Gobernador del Estado y al Alcalde de Nueva York.

Cerca de las diez y media de la noche se dió por terminado este grandioso acto, dentro del mismo entusiasmo reinante, y así se escribió una página más gloriosa en el libro de la historia de la lucha por la propagación de la semilla del Evangelio de Nuestro Jesucristo. Que él nos bendiga. Amén.

Miguel Angel Nieves García.
Sec. Corresp. Cong. Juventud Evangélica en Nueva York.

LA UNIVERSIDAD DE PUERTO RICO ACREDITADA POR ASOCIACION NORTEAMERICANA

La Universidad de Puerto Rico ha sido incluída en la lista de instituciones acreditadas por las Middle States Association of Colleges and Secondary Schools, de acuerdo con comunicación que el rector, señor Jaime Benítez, ha recibido del doctor Frank H. Bowles, funcionario de la Universidad de Columbia y secretario de la referida Asociación. La decisión fué tomada en la última reunión celebrada por la Comisión de Instituciones de Enseñanza Avanzada de dicha entidad.

El señor Bowles estuvo en Puerto Rico a principios del pasado mes de abril y giró una visita de inspección a todas las dependencias de la Universidad. El secretario de la Asociación celebró entrevistas con funcionarios y profesores de la institución, y con personas particulares, en cuanto a la labor académica y los problemas y planes de la Universidad.

Aunque el señor Bowles no reveló cuál habría de ser la naturaleza de sus recomendaciones, dió muestras de estar bien impresionado con la marcha de los asuntos universitarios y elogió los informes preparados por la Universidad para responder al cuestionario usual exigido por la Asociación.

Los informes rendidos revelan la completa y vasta estructura en que se ha convertido la institución que tuvo humildes comienzos cuando en 1899 se estableció la Escuela Normal en Fajardo.

La Normal fué más tarde trasladada a Río Piedras, donde se estableció la Universidad por ley votada el 12 de marzo de 1903, que se considera la fecha oficial de su fundación. El plantel se desarrolló poco a poco y en su crecimiento se destacan el 21 de julio de 1925, cuando una nueva ley le facilitó ingresos seguros y constantes para su desarrollo, y el 7 de mayo de 1942, cuando otra ley de reorganización amplió sus medios de vida y le impartió perspectivas a tono con los cambios en el medio social portorriqueño.

La Universidad tiene ahora siete facultades en Río Piedras, y en Mayaguez, el Colegio de Agricultura y Artes Mecánicas, dividido en tres facultades. En todas las facultades, durante el curso regular, hay un claustro de 375 profesores con más de 7,300 alumnos.

Otras dependencias de la institución incluyen la Escuela de Medicina Tropical, la Estación Experimental, el Servicio de Extensión Agrícola, la Escuela de Artes Industriales, el Instituto de Meterología y el Centro de Investigaciones Sociales.

El reconocimiento impartido a su labor por la Middle States Association marca otro paso importante en la vida universitaria. El 29 de abril de 1946 señala el momento de su entrada a la mayoría de edad. Se recordará que también, hace pocas semanas, el Colegio de Abogados de Estados Unidos otorgó su reconocimiento a la Facultad de Derecho de la Universidad, cuyo decano es el licenciado Manuel Rodríguez Ramos, exprocurador general de Puerto Rico y graduado de la Universidad.

A LAS SOCIEDADES DE DAMAS DE LA IGLESIA EVANGELICA UNIDA DEL SUR

Deseamos recordarles que la convención de Damas Evangélicas de la Iglesia Evangélica Unida del Sur será en la ciudad de Salinas, P. R. Además deseamos avisar que el almuerzo costará 40 centavos. Las Sociedades deben avisar con anticipación el número de damas que vendrán a la convención y que participarán del almuerzo. Deseamos esa información para hacer los arreglos pertinentes.

Matilde Pérez de Ramírez.
Sec. Sociedad Local de Salinas.

ECOS DEL CAMPO BAUTISTA

Sr. José D. Camacho, Redactor.

Corral Viejo, Ponce.

Breves: Luego de agradecer a mi denominación el honor que me confiere al hacerme cargo de la redacción de esta sección, quiero ponerme a las órdenes de todos cuantos pueda servir desde este sitio. Debo pedir vuestra cooperación en el sentido de enviar todo material a la dirección arriba indicada. Este material deberá ser interesante y conciso, y no será mi culpa si fuere acortado por motivo de espacio.

AGUAS BUENAS

Desde el lunes santo empezó nuestra campaña de servicios especiales en nuestra iglesia central y sus barrios, prolongándose hasta el domingo por la noche. El programa se llevó a cabo de la siguiente manera: lunes y martes en el barrio Bayamoncito, trayendo el mensaje de la ocasión el Sr. Pedro Castro Dones, de Canóvanas, quien vino acompañado de su hermana Srta. María Minerva Castro. Martes predicó nuestro pastor Rdo. Narciso Casillas Piñero. Miércoles y jueves nos volvió a predicar el hermano Castro Dones. El viernes santo fué el día de gloriosa actividad para la Iglesia central y los campos. Desde la 1:00 P. M., empezó nuestro programa que incluyó: el sermón de las Siete Palabras, bautismos y la Santa Comunión.

En esa ocasión nuestro ministro sumergió nueve personas en las aguas bautismales, los hermanos: Juan Ruiz, María H. de Nieves, Isolina Román, Isabel Nieves, Cleotilde Meléndez, Etanislao Santiago, Justina Cabret, Adelaida Cabret y Virginia Agosto.

El sábado los servicios se llevaron a cabo en los barrios de Sumidero y Mulas, en casa de los hermanos José Pérez y Guillermo Velázquez. Nuestra Escuela Bíblica de Semana Santa estuvo muy activa. La Ofrenda Especial alcanzó $61.30, la cual dedicamos a pintar el templo.

Obra rural: Nos hacen falta dos capillas para los barrios Sumidero y Mulas. Esperamos las oraciones y el esfuerzo económico para realizar este proyecto en breve. Adelante, hermanos.

Corresponsal.

PLAYA DE PONCE:

Ordenación al Santo Ministerio.—El jueves 25 de abril de 1946 será fecha a recordarse con gran regocijo y profundo cariño por esta Iglesia. Marca esta fecha la realización de los más caros anhelos de la feligresía de esta iglesia. Los días que precedieron al gran día de ordenación al Santo Ministerio de nuestro amado pastor, fueron de febril actividad. Todos los hermanos se aprestaron a hacer su mayor esfuerzo para que el acto a llevarse a cabo resultara un éxito en todo sentido. La iglesia no reparó en gastos con miras a brindar la mayor comodidad a pastores y delegaciones que habrían de participar en nuestro gran festival.

A las tres de la tarde dió comienzo el primer programa dirigido por el hermano Juan Ortiz Bermejo, vicepresidente de la Junta de Síndicos de la Iglesia. Luego fué constituido el Concilio de Ordenación que presidió el Rdo. Angel Acevedo.

El servicio de ordenación en la noche ha sido uno de los más solemnes y preciosos que hemos presenciado. El templo resultó demasiado pequeño para la gran concurrencia que asistió al acto. Un número de compañeros en el ministerio se unió a la iglesia para testimoniar su aprecio y gozarse con nuestro pastor en su triunfo. Tomaron participación en este acto los Rdos. Angel Acevedo, J. M. Polanco, quien dió la vienvenida al ministerio al nuevo ministro; Erasmo M. Bernier, quien hizo la entrega de la Biblia; Aaron F. Webber y Alberto Vega Lebrón, a quienes les fué encomendado los cargos al nuevo ministro y a la iglesia, respectivamente. Cupo al Rdo. José L. Delgado el privilegio de entregar el Diploma al Rdo. Navarro. Esta parte del programa constituyó un acto simpático y emocionante. Estando presente la Sra. Angeles de Navarro, madre de nuestro pastor, el Rdo. Delgado la llamó al proscenio, haciendo entrega a ella del diploma con el fin de que lo entregara personalmente a su hijo. Madre e hijo se confundieron en estrecho abrazo, mientras lágrimas de emoción resbalaban por las mejillas de muchos asistentes al acto.

Necrología.—El sábado 4 de mayo acompañamos hasta el cementerio local los restos mortales de nuestro amado hermano don Modesto Alvarez. El hermano don Modesto permaneció inquebrantable entre los fuertes ataques del dolor y la prueba, pues hacía dos años que venía sufriendo terrible enfermedad. Pedimos al Señor resignación y sostén para la viuda, doña Josefa, en esta hora de separación.

CAYEY

Sociedad de Damas.—Habiendo renunciado nuestra hermana presidenta, Amelia R. de Agosto, por causas justificadas, fué electa para ocupar su puesto la hermana Josefa R. de Rodríguez, esposa del presidente de los Caballeros, hermano José Rodríguez.

En la noche del 7 de mayo se celebró un servicio especial con el objeto de recolectar los talentos que cada grupo de la sociedad había obtenido por medio de sus actividades y ofrendas. El mismo resultó muy concurrido e inspirador. Nuestra presidenta dirigió el mismo y tuvo palabras de estímulo para cada capitana; y exhortó a la sociedad a seguir hacia adelante. Los talentos recolectados ascendieron a $36.50. Además nuestra presidenta hizo entrega a la Socedad de $25.00, ofrenda que ella con grandes esfuerzos logró aumentar, siendo la misma dedicada al Hogar de Ancianos.

De viaje: Embarcó hacia los Estados Unidos nuestra hermana doña Ruperta Dávila. Por tal motivo celebrose un servicio especial en la noche del 14 de mayo, el cual le fué dedicado. Un trío de damas le obsequió con un himno y la hermana María Crespo le hizo entrega de un regalo de la Sociedad de Damas. Esperamos que el Señor le cuide durante su estadía en el extranjero y que pronto le podamos tener otra vez entre nosotros.

Esmeralda Vélez de Berríos,
Corresponsal.

CORRAL VIEJO

Sociedad de Jóvenes: Nuestra sociedad eligió nueva directiva recayendo esta responsabilidad sobre los siguientes hermanos: Rosita Fernández, Presidenta; Gloria Martínez, secretaria y Fela Roche, tesorera. Esta nueva directiva, asesorada por el pastor, viene desarrollado un interesante y variado programa.

ECOS DEL CAMPO EVANGELICO UNIDO

Israel Bracer, Redactor
Apartado 1825 — Ponce, Puerto Rico

LAS PIEDRAS—**Rdo. Gilberto Robles, pastor.**

Fué ésta una semana de mucha actividad. El sábado, 13 de abril, tuvimos en el patio de la iglesia un interesante servicio de oración. Cada hermano trajo una oración escrita la que iba depositando en una fogata. El humo de ésta venía a ser el incienso de nuestra devoción que ascendía al cielo. Mientras orábamos en silencio, el pastor nos conducía a nuestra cámara secreta, cerrando tras sí toda puerta y toda ventana que por ese momento pudiese ser canal del mundo exterior.

El domingo 14 predicó el pastor sobre el tema: "Con Jesús en su Entrada Triunfal." El lunes 15 predicó el Rdo. Salvador Vélez un edificante mensaje sobre el tema: "Con Jesús en el Templo." Este hermano vino acompañado de un nutrido grupo de su iglesia. El coro de dicha iglesia nos obsequió con un precioso himno. El martes predicó el pastor. El miércoles predicó un hermoso mensaje el Rdo. Carlos P. González. El jueves nos habló el Rdo. Serafín García, quien dejó ideas muy sabias. El Viernes Santo tuvimos un glorioso servicio a las 3:00 P. M. Precidó con poder el Rdo. Narciso Solero, quien vino acompañado de su familia y otros hermanos de Naguabo. La himnología de la ocasión estuvo a cargo del Cuarteto de la Plata. Para esta ocasión instalamos amplificadores de modo que todo el servicio trascendió hasta el inmenso público que estaba congregado en la plaza y lugares cercanos. Aún los de la procesión católica parecían querer quedarse allí para oir todo el servicio. El sábado tuvimos servicios en varios hogares. El Domingo de Resurrección tuvimos un matinal y por la noche predicó el Dr. C. I. Mohler, quien estuvo feliz en su mensaje.

Damos las gracias a todos los hermanos que cooperaron en nuestro programa.

Domingo de las Madres.—Para esta ocasión celebramos un ameno programita consistente en himnos, poesías, dramas y sermón por el pastor, Rdo. Gilberto Robles. Tuvimos una gran concurrencia.

Servicio de Despedida.— Respondiendo a una invitación un grupo de hermanos se reunió en el hogar de la hermana doña Agustina Cuadra para celebrar un servicio de despedida, ya que dicha hermana se embarca para el Norte. Varios hermanos pronunciaron algunas palabras de simpatía y de aprecio para la fiel hermana que parte de nuestro lado. Pedimos a Dios que la guarde en su camino.

Viene la Cigüeña.—En el Hospital de Distrito de Fajardo vino al mundo el niñito Eliezer hijo de la hermana Sara Suárez. Esperamos que él crezca a la manera como creció el niñito Jesús. Dios bendiga a su mamá.

GUAYANILLA—**Sr. Tomás Rodríguez, Pastor.**

Faro.—Desde los últimos meses del año estamos yendo semanalmente al barrio Faro. Las reuniones en las casas son muy concurridas. Los servicios al aire libre han atraído la atención de centenares de personas.

Sociedad de Jóvenes.—Desde el primer año que vino nuestro nuevo pastor habíamos sentido la necesidad de organizar la juventud de la iglesia. Este año se han cumplido nuestros deseos. Nuestra sociedad cuenta con jóvenes entusiastas que han inyectado nuevo entusiasmo a la iglesia. Ya han desplegado varias actividades con el fin de allegar fondos.

Sociedad de Damas.—Se ha reorganizado la Sociedad de Damas. La directiva de esta organización quedó constituída de la manera siguiente: Eulogia Lugo, presidenta; Antonia A. de Nieves, secretaria; María Santos Figueroa, tesorera; vocales, Marina Marreno y Presca Díaz; consejera, Rosa María Rodríguez.

Club 4-H.—Esta organización está integrada totalmente por las niñas de nuestra iglesia. Reina mucho entusiasmo. Nuestras niñas están aprendiendo nuevas industrias. Ya se ha enlatado pescado y frutas y preparado hermosas canastas de latón. Nuestra diligente demostradora, señorita Silvia López, ha traído a la Playa interesantes películas sobre alimentación y horticultura.

Yuyo y Zoraida.—Estos hermanos desde hace varios meses se han ausentado de nuestra iglesia. Zoraida ha fijado su residencia en Nueva York. Yuyo, como cariñosamente llamamos a nuestro inolvidable Julio Díaz Delgado, está en la Marina Mercante. Ambos hermanos cooperan de manera activa con nuestra iglesia mandando sus oraciones, sus consejos y sus ofrendas.

Nuevas familias.—La familia de don Gabriel Vélez y la de don Luis Pagán están frecuentando con crecido entusiasmo nuestro templo. También los esposos Ortiz-Borrero están cooperando muy entusiastas.

Nuevos miembros.—Hemos añadido dos miembros a nuestra iglesia: la hermana María Santos y Juanita Santana Freyre.

Día de las Madres.—En este día tuvimos una escuela bíblica numerosa. Presentamos varios numeritos que gustaron a los concurrentes de la iglesia. Después de la escuela bíblica pasamos a la casa pastoral donde alrededor de ochenta personas participaron de un exquisito helado de chocolate con galletitas. Por la noche más de doscientas personas dentro y fuera del templo presenciaron con mucho interés el final de la fiesta de las madres. **Antonio Olivera.**

SANTA ISABEL

Asistimos a los ejercicios de graduación, celebrados recientemente en este pueblo.

En el programa del cuarto año, recibieron sus diplomas bastantes jóvenes de nuestra iglesia, entre ellos Gabriel Anés, Erasto Zayas, Delia Font y otros como Esteban Bonilla, quien ya está en el Politécnico.

En la clase de tercer año de la Escuela Intermedia, recibieron sus diplomas de nuestra iglesia, Celia Avilés, Jesús Hernández, Lidia Ramos, Eugenia Vega, Carmen Elena Zambrana y otros.

En la graduación de sexto grado, recibieron diplomas de nuestra iglesia Valentín Correa, Aurora García, Rosael González, Elba Jusino, Carmen Rivera, Carmen Enid Villafañe y otros.

Pronunciaron discursos de graduación el Rdo. Antolín Castillo, de Villalba, en la graduación de sexto grado de la Escuela Brumbaugh, el cual fué muy elocuente, mereciendo los mejores comentarios de la concurrencia. El Rdo. J. Díaz Acosta tuvo a su cargo el discurso en la graduación del sexto grado de las escuelas del Descalabrado.

Felicitamos por el éxito obtenido al Inspector Mr. de Mari, al Principal Mr. Cruz, a los maestros y a todos los graduados.

El martes 28 nuestra iglesia rindió un homenaje de despedida a nuestro amado hermano el Principal Rafael Cruz, tesorero de nuestra iglesia, quien se ausenta para el Norte con el fin de ingresar en la Universidad de Colombia para ampliar sus estudios en la preparación para su obra del magisterio. Exitos les deseamos.

Corresponsal.

BRISAS DEL CAMPO PRESBITERIANO

Rdo. Samuel J. Vélez Santiago, Redactor.
Apartado 201, Aguadilla.

CALENDARIO PRESBITERIANO

Con el propósito de ayudar a los pastores y líderes en la preparación de los planes y programas del próximo semestre, y a sugerencia de algunos hermanos, incluímos hoy un calendario con las fechas y ocasiones más importantes de los meses de julio a diciembre, y que, salvo error u omisión, señala las actividades eclesiásticas del semestre.

Julio—8 al 15. Conferencias Veraniegas en el Guajataca.

Jueves 25.—Asamblea de la Asociación de Escuelas Bíblicas en la Iglesia de Aguadilla Higuey.

Agosto lunes 5. Empieza el curso escolar.

Martes 6. Día de la Transfiguración del Señor.

Septiembre. Domingo 1. Domingo del Trabajo.

Lunes 2. Día del Trabajo.

Domingo 29. Comienza Semana de Educación Religiosa.

Octubre. Domingo 6, día de Comunión Mundial.

Martes 8 y miércoles 9. Reunión del Presbiterio en Lajas.

Sábado 12. Día de la Raza.

Domingo 27. Domingo de Temperancia.

Jueves 31. Día de la Reforma.

Noviembre (Mes de mayordomía)

Domingo 10. Domingo de la Paz Mundial.

Domingo 17. Domingo del Servicio de Guerra.

Martes 19. Convenciones de las Uniones de Distrito de Esfuerzo Cristiano de Aguadilla y Mayagüez.

Domingo 24. Día de Misiones Nacionales en la Escuela Bíblica; domingo de mayordomía.

Jueves 28. Acción de Gracias.

También en noviembre: Cuarto Congreso de la Juventud Evangélica de P. R. en Humacao.

Asamblea de la Asociación de Iglesias en Aguadilla Central.

Diciembre 1° Empieza la estación de Adviento.

Domingo 8. Domingo de la Biblia.

Martes 24. Nochebuena.

Miércoles 25. Navidad.

Martes 31. Víspera de Año Nuevo.

Solicitamos de las Iglesias nos envíen las fechas de sus aniversarios para un catálogo de los aniversarios en nuestro Presbiterio.

Conferencias Veraniegas: Del 8 al 15 de julio próximo se darán cita en el Campamento Guajataca los jóvenes presbiterianos para sus Conferencias de Verano. Debido a que el número de delegados tiene que ser limitado, nos hemos visto en la necesidad de señalar cuota a cada iglesia. Suplicamos a cada iglesia que haga un esfuerzo por cubrir su cuota, pero si por alguna razón no puede hacerlo, agradeceríamos nos informara a secretaría, Apdo. 201, Aguadilla, lo más pronto posible, para así dar oportunidad a alguna otra iglesia que pueda enviar más delegados.

He aquí una relación de las cuotas por iglesias: Instituto Politécnico, 2; Ensenada, 2; Sabana Grande 1; La Pica 1; Lajas y La Plata 4; San Germán 5; Rosario 1; Hormigueros 2; Cabo Rojo 5; Guaniquilla 2; Boquerón 2; Mayagüez Central 6; Mayagüez Marina 6; Mayaüez Arriba 4; Añasco 2; Las Marías 2; Maricao 2; Rincón 1; Aguada 4; Espinar 1; Aguadilla Higuey 5; Aguadilla Central 5; Moca 1; Maleza 2; Montaña 1; Ceiba 1; Isabela 2; Jobos 1; Mount Clair 1; Quebradillas 2; Quebradas 1; Cibao 1; Lares y Palmar Llano 4; San Sebastián 4; Bartolo 2; Chamorro 2; San Juan 4; Santurce 3; Monteflores 3; Total 100.

Las Conferencias de este año prometen ser tan interesantes o más que las pasadas. Los cursos incluyen los siguientes: Fundamentos básicos de la Doctrina Presbiteriana, La Visualización en Educación Religiosa, Mayordomía, La Música en la Iglesia, El Protestantismo en Puerto Rico, Recreación Cristiana, Adoración pública y privada, Evangelismo, Biblia, Misiones. Los grupos de interés de este año son: Drama, periódico, coro, Primera ayuda y trabajo manual. Se ofrecerá un curso de cómo manejar el mimeógrafo. Estarán con nosotros el Dr. E. A. Odell, el Dr. Archilla Cabrera, el Rdo. Raúl Fernández, de Cuba, y su esposa la hermana Minerva Sánchez. Los demás líderes serán; Rdo. Bidot (decano); Rdo. Vélez Santiago (secretario); Rdo. Luis A. Toro (música); Rdo. Erasmo Seda (sociales); Sra. Esperanza R. de Torres, Sr. Herminio L. Pérez y esposa, Rdo. Cardona, Rdo. Colón y Sra.; el Rdo. Fernández tendrá a su cargo las actividades atléticas. La Sra. Pérez será la enfermera oficial; tendremos nuevamente a Benny Rodríguez también.

Ninguna iglesia debe estar sin representación en esta gran conferencia.

¡Al Guajataca el 8 de julio, jóvenes!

Notas Varias

El Rdo. Angel Luis Seda fué nombrado secretario del Comité de Auxilio para las víctimas de la Guerra en Europa y Asia, comité cívico de nuestra capital con prominentes personalidades. Nuestras felicitaciones al Rdo. Seda.

Se unieron en matrimonio el joven Rafael González Defilló, de una consagrada familia de Aguadilla, y la señorita Felisa Delgado.

Embarcará próximamente hacia los Estados Unidos la Srta. Ana Inés Braulio con el fin de participar en una convención de la Federación Mundial de Estudiantes Cristianos. También tomará parte en la reunión del Concilio del Westminster Fellowship a celebrarse en Park College.

Regresó del Norte el hermano Martín Marcial, fuerte columna de la Iglesia Presbiteriana Central de Aguadilla.

Con cristiana esplendidez se celebró recientemente en San Germán un homenaje al pastor. El Rdo. Erasmo Seda recibió innumerables testimonios de simpatía y reconocimiento, no solamente de los miembros de la Iglesia, sino también de diversas instituciones cívicas y sociales.

Los Rdos. Colón, Casasús, Morales, Bernart, Cardona y Rico Soltero, y el joven Herminio Pérez, tomaron parte en la Campaña de Pentecostés que con lucido éxito celebró la Iglesia de Aguadilla Higuey.

El Coro de San Germán tomó destacada parte en un programa cívico celebrado en la plaza de Sabana Grande, donde dirigió con su proverbial maestría la palabra el Dr. Angel Archilla Cabrera a un respetuoso y apreciador público.

El Rdo. Luis Angel Toro se hizo cargo del trabajo pastoral de la Iglesia de Mayaguez Arriba.

(Viene de la página 10)

como institución humana, nosotros hombres pecadores, la hemos hecho imperfecta muchísimas veces. Con todo, no hay organización o institución humana en el mundo que pueda competir con ella en obras de bien, al servicio del género humano: la instrucción popular, los hospitales, los asilos, orfanatorios, hogares para ancianos, luchas contra los vicios. No hay ninguna entidad en el mundo que haya trabajado como la Iglesia contra el pecado, en favor de los valores morales y espirituales, acercando a los hombres a Dios y transformando sus vidas con el Evangelio.

ESCUELA BIBLICA

A cargo del Rdo. José A. Luciano.

Lección para junio 30 de 1946

Tema: Los Amigos de Jesús Continúan su Obra. Marcos 16:15, 16, 19, 20; Lucas 24:45-49; Actos 2:46-47; 5: 42.

Lectura Devocional: Salmo 61.

Texto Aureo: "Id por todo el mundo y predicad el Evangelio a toda criatura." Marcos 16:15.

Lecturas corroborativas: Actos 2: 32-36; 3:1-10; 8:5-17; 10:34-48.

INTRODUCCION

Es lo más natural que nosotros querramos que todos conozcan a aquel o aquellos que de alguna manera han hecho algo bueno por nostros. De ahí que oímos a menudo a algunos alabando al médico que realizó una difícil operación en nosotros o en alguno de nuestros familiares. Otras veces escuchamos las alabanzas hacia aquel que en un momento crítico nos sacó de un apuro. La lógica de la experiencia nos enseña que esa misma debe ser la actitud de todo hombre salvado por Jesús, que debe ir por doquiera anunciando las buenas nuevas del Evangelio que le sacó de las tinieblas a la luz.

BOSQUEJO

I. Instrucciones de Jesús a sus discípulos después de la resurrección. Marcos 16:15,16, 19, 20.

1. Jesús ordena a sus discípulos a ir a predicar el Evangelio a toda criatura sin excepción de razas.

2. Esperanza para los que recibieren el mensaje. "Serán salvos."

3. Esperanza para los que no creen el Evangelio. "Serán condenados."

4. Los discípulos obedecen la gran comisión de Jesús después de su ascensión.

II. Cristo prepara a sus discípulos. Lucas 24:45-49.

Jesús, después de su resurrección, se apareció a sus discípulos individualmente y también colectivamente. Sus primeras conversaciones fueron con discípulos individualmente, pero antes de subir al cielo se apareció al grupo completo y les preparó para la obra que quedaba sobre sus hombros.

III. La Iglesia creciendo. Actos 2: 46, 47; 5:42.

Secretos del crecimiento:

1. Confraternidad cristiana. "Estaban unánimes cada día en el templo." "Unidos venceréis."

2. Caridad cristiana. "Partiendo el pan en las casas, comían juntos con alegría."

3. Unidos en las alabanzas al Señor.

4. Buen testimonio en el pueblo que vivían.

5. Incansables en la predicación y en las enseñanzas de Jesús.

LECCIONES PRACTICAS

Los creyentes en Cristo deben de esforzarse cada día por hacer llegar el conocimiento del Evangelio a todos los rincones del mundo, predicando, orando y ayudando a la obra misionera con sus ofrendas.

Tema para las Sociedades de Jóvenes

Responsabilidad de nuestra Nación como líderes del Mundo. Miqueas 4: 1-5; Mateo 28:19, 20.

Lección para julio 7, 1946

Tema: La Ley en los Días de Jesús. Deut. 6:9; Mateo 5:17-19; Marcos 10:17-22.

Lectura Devocial: Salmo 119:9-16.

Texto Aureo: "No penséis que he venido para abrogar la ley o los profetas: no he venido para abrogar, sino a cumplir." Mateo 5:17.

INTRODUCCION

Durante este trimestre nos dedicaremos a estudiar la forma como Jesús interpreta las leyes de Moisés. A veces somos tentados a pensar que Jesús vino a poner fin a las antiguas leyes que regían al pueblo hebreo, pero al penetrar en las enseñanzas de Jesús nos damos cuenta de que en vez de abrogar las leyes, añade un elemento que las hace más agradables en su cumplimiento, y este es el elemento del amor. Para Jesús las leyes no terminan con su cumplimiento; El va más allá.

BOSQUEJO

I. La ley básica. Deut. 6:4-9.

Deberes que nos impone esta ley:

1. Amar a Dios sobre todas las cosas.

2. Enseñar a todos la Palabra de Dios, especialmente aquellos de quienes somos responsables, tales como los hijos o las personas a nosotros encargadas.

3. El tema de la Palabra de Dios debe estar siempre ante nosotros y sobre ella debemos hablar todas las veces que se nos presente la oportunidad.

4. La Palabra de Dios debe estar siempre en nuestra mente y acerca de ella debemos pensar siempre.

II. Jesús reconoce la autoridad de la ley. Mateo 5:17-19.

1. Cristo no vino a abrogar la ley y sí a cumplirse.

2. Si aceptamos la autoridad de Jesús, no habrá dificultad para aceptar el origen y la autoridad del Pentateuco.

3. La aplicación y significado de la ley fué ampliado por Jesús.

III. Un alma probada. Marcos 10: 17-22.

1. Un joven de buena reputación viene a Jesús.

2. Este joven conocía y practicaba la ley, pero no estaba seguro de su salvación.

3. La ley en la memoria no salva a nadie.

4. Jesús le ordena vender todo lo que poseía porque aquel joven tenía su corazón puesto en sus riquezas. Sus riquezas eran el obstáculo para su satisfacción espiritual.

APLICACION

Como Jesús cumplió la ley:

1. Jesús cumplió la ley espiritualizándola.

2. Jesús cumplió la ley expandiendo sus conceptos.

3. Jesús cumplió la ley haciéndala universal y no de un solo pueblo.

4. Jesús cumplió la ley obedeciéndola.

Tema para las Sociedades de Jóvenes

Sacando lo más posible de la Resurrección. Ecl. 11:9; 1ª Cor. 31-33.

NOS ESCRIBE

De una carta que nos escribe el estimado compañero Rdo. Tomás Rosario Ramos, entresacamos lo siguiente:

"De mí puedo decirte que ahora en junio terminaré mis estudios para el Master en Columbia, y que regresaré a Puerto Rico en la primera semana de julio, Dios mediante.

"Siempre sigo de cerca el curso de "Puerto Rico Evangélico", revista que tanto amo y que ha formado parte de mi vida. A mi regreso trataré de escribir algunas impresiones para nuestra revista."

RINCON DEL DIRECTOR

LA PREPARACION DEL CLERO PROTESTANTE

Un profesor católico nos escribe pidiéndonos expliquemos en el RINCON DEL DIRECTOR el asunto de la preparación académica del pastor protestante, ya que él ha leído en "El Piloto" (del cual hace varias citas) que todos los ministros protestantes son unos mediocres, incluyendo los seminaristas y aún los profesores evangélicos.

Desde luego, una declaración semejante hecha por "El Piloto" no vale mucho, pues el prejuicio religioso le hace ver fantasmas donde no hay nada, pero para este maestro católico al parecer sincero y para otros en idéntica actitud, vamos a hacer algunas aclaraciones pertinentes.

Antes de nada, es necesario tener en cuenta el hondo abismo que existe en cuanto al concepto de iglesia entre la Iglesia Católica y la Iglesia Protestante. En el Catolicismo la iglesia es el clero,—los obispos y los sacerdotes—; en el Protestantismo la iglesia es la congregación, y el pastor es solamente el director espiritual y uno de los miembros de la iglesia. En el primero la congregación es manada, ovejas sin voz ni voto que son guiadas a voluntad del pastor o sacerdote, y no tienen que ver nada con el gobierno y dirección de la iglesia; en el segundo la congregación es gobierno y dirige sus propios destinos, pudiendo llamar pastores y despedirlos si no hacen bien su trabajo en las iglesias de sostenimiento propio. En la Iglesia Católica impera el principio totalitario, hay una autoridad suprema a la cual todo el mundo tiene que decir **amén**, aún tratándose de abusos evidentes; en la Iglesia Protestante rige el sistema democrático, la iglesia nombra un grupo de representantes para que la dirija o resuelve sus negocios en asamblea total.

Este concepto protestante de iglesia, que tiene fundamentos novotestamentarios, ejerce influencia grande en la selección de los ministros o pastores. Cualquier persona consagrada, que posea dotes naturales para dirigir grupos y con cierta cantidad de educación, está cualificada para tomar parte en el trabajo de la iglesia. Estos pastores o ayudantes **laicos**, que en ausencia del pastor oficial pueden ejercer sus funciones, a menudo se toman por ministros ordenados por aquellos que conocen la obra evangélica desde afuera y sólo superficialmente. En una iglesia protestante bien desarrollada la mayoría de sus miembros toman parte activa en la marcha general del trabajo, y no son pocos frecuentemente los que pueden ejercer funciones de pastor en caso de necesidad. Algunas veces, cuando ocurre la muerte del ministro oficial o cuando hay falta de pastores ordenados, un hermano laico puede hacerse cargo de una iglesia temporalmente, y hasta es posible que este mismo hermano, si su labor lo justifica, llegue con el tiempo a recibir como premio a su éxito las sagradas órdenes.

Esto no es, sin embargo, el procedimiento regular. Aunque al principio de la obra en Puerto Rico fué necesario poner al frente de algunas iglesias menores personas de poca preparación académica (pero no por eso exentas de la mejor cultura, la moral y espiritual), en la actualidad las Iglesias Protestantes que constituyen la Asociación de Iglesias Evangélicas de Puerto Rico y otras fuera de la Asociación, mantienen instituciones educacionales, tan buenas como las que hay en los Estados Unidos, donde preparan su ministerio. El ministro evangélico de hoy día es hombre que puede levantar su frente alta, que posee un conocimiento amplio de la cultura humana, y que puede sostener con cualquiera una conversación, por no decir controversia, sobre cualquiera de los temas que hoy se debaten públicamente. Es, pues, del todo falso el dicho de que los ministros protestantes son unos mediocres.

Como ya hemos dicho, en la Iglesia Romana no hay más que uno que dice misa, y ése es el cura. Los demás tienen que conformarse con oír y decir "amén." ¿Cuál es la preparación regular de este sacerdote, que al decir de "El Piloto" es la crema de la intelectualidad?

En la Iglesia de Roma el clero se divide en regular y secular. El regular está unido a una orden o congregación religiosa, y hace votos solemnes de obediencia, pobreza y castidad. El secular está unido al obispo directamente, y no tiene que ver nada con las congregaciones u órdenes religiosas. Con frecuencia esta división da pábulo a peleas y excomuniones mutuas en los pueblos donde trabajan ambos, como hemos visto aquí en la ciudad de Ponce.

La preparación del sacerdote promedio español es la siguiente: El curso general consta de diez años. Cuatro son de humanidades, equivalentes a la escuela superior en Puerto Rico. Para este curso se cogen profesores al azar; no hay mucha técnica; lo más importante es cumplir simplemente con el requisito. Luego vienen dos años de filosofía escolástica y algunas asignaturas de física, química, sociología, etc. Finalmente hay cuatro años de teología y derecho canónico. En caso de necesidad, y la necesidad parece ser muy apremiante en España, se da un curso acelerado y se preparan sacerdotes de **misa y olla**. Todo el mundo pasa con tal que diga misa. Como resultado, abundan los sacerdotes mediocres en España y en América, y de éstos hemos conocido muchos, precisamente por su reacción frente al **mediocre** ministro protestante.

Tenemos que reconocer, y esto es justo, que hay sacerdotes eminentes dentro del Catolicismo, como hay también ministros famosos dentro del Protestantismo. En uno y otro sector, cuando el candidato es inteligente, se le dan todas las oportunidades para que se desarrolle y descuelle sobre el promedio como una figura de relieve nacional e internacional. Esto no tiene nada de particular.

La censura de "El Piloto" es injustificada. En una y otra iglesia hay mediocres y hay inteligentes. Pero esto es una condición humana de la cual no podemos prescindir. Al hombre no se le escoge solamente por su inteligencia, por lo menos dentro del Protestantismo, sino además por su don de gentes y por su alta preparación moral y espiritual. En este aspecto, no hay duda de que la supremacía está del lado del pastor protestante. El estandard moral del clero protestante, en todas partes del mundo, es superior al del clero católico. Hay, sin duda, sacerdotes piadosos dignos de todo respecto dentro de la Iglesia Católica, pero la mayoría no

(Sigue en la página 20, Col. 3.)

DE TODO UN POCO

ASTRONOMIA PURA

El inspector de instrucción primaria no quiso descansar. Era la primera vez que ponía sus oficiales pies en la escuela de aquel pueblo y a ella se dirigió inmediatamente, dando principio al examen de párvulos, el más listo de los cuales fué interrogado por el inspector, que quiso ver a qué altura andaban por allí de conocimientos astronómicos. He aquí el interrogatorio:

—¿Conoces algún astro de primera magnitud?

—Sí, señor; el diputado del Distrito.

—¿Y sabes dónde está Saturno?

—¿Saturno López? En el molino.

—¿Y Mercurio?

—En el termómetro.

—¿Y Venus?

—En el estanco. ¡Vaya una estanquera guapa!

—¿Dónde están las Cabrillas?

—En el ganado.

—¿Y los luceros?

—En el rostro de la sobrina del cura.

—¿Habrás visto el lucero del alba?

—Sí, señor; cuando estuvo aquí la zarzuela.

—¿Conoces la Osa Mayor?

—Es la suegra del médico.

—¿Y los puntos cardinales?

—Son los hijos de Gardín, el Juez. ¡Buenos puntos están!

—¿Se ve desde aquí Neptuno?

—No, señor, porque está en la plaza de Cánovas.

—¿Sabes algo de la Tierra?

—¡Ya lo creo! como que mi padre es labrador.

—¿Cuántas zonas tiene la tierra?

—Aquí tres; la tórrida está en la torre. la templada está en el templo y la glacial en el sótano.

—¿Has oído hablar de la aurora boreal?

—Sí, señor; de doña Aurora Boreal, que es la mujer del boticario, todo el mundo habla.

—¿Sabes qué son cometas?

—¡Anda! Si son nuestro juego faforito.

—¿Y qué me dices de la luna?

—Ahora están en la miel Pepe Urano y la hermana del sacristán.

—¿Hay cuartos en la luna?

—No, señor; la están pasando medianamente.

—De modo que, según tú, ¿no hay cuartos crecientes?

—Sí, señor; los del remate de concursos.

—¿Y cuartos menguantes?

—Los de mi padre.

—¿Has visto las estrellas alguna vez?

—Muchas, siempre que me dan una zurra.....

—¿Cuáles son las estrellas fijas?

—Las de mi tío el capitán, que está de reemplazo.

—¿Y las estrellas errantes?

—Los novios de mis hermanas.

—¿Brillan mucho?

—Sí, señor; pero se pierden de vista.

—¿Puedes ponerme un ejemplo de nebulosas?

—Sí, señor; las cuentas municipales.

—¿Qué me dices de Marte?

—Que es un planeta ciego.

—¿Hay un solo Marte?

—No, señor; martes hay muchos. Lo sé por el calendario.

—Pues si este pueblo es una especie de firmamento donde hay de todo, no faltarán los signos del zodiaco.

—Algunos hay; verbigracia; Acuario en el estanque, Piscis en la piscina, Cáncer en la nariz del tabernero.

—¿Y Libra?

—En las tiendas de ultramarinos.

—¿Conoces más estrellas?

—La estrella matutina.

—¿Y esa hacia dónde cae?

—¡Hacia la letanía!

—¿Ha caído aquí algún bólido?

—Sí, señor; el mes pasado.

—¿En qué forma?

—En forma de recaudador de contribuciones.

—¿Causó mucho daño?

—En mi casa sí, señor; como que a consecuencia de él tuvimos un eclipse total de pesetas, visible para todos nuestros abastecedores.

—Veo que eres listo y precoz en sumo grado. ¿Cómo te llamas?

—Polo Soldevilla; Nómico.

—¿Y qué tal andas de escritura?

—Sé firmar solamente. Aquí todos sabemos firmar.

—¡Cuando yo decía que este era el firmamento.....!

J. Pérez Zúñiga.

* * *

EL ASNO CON PIEL DE LEON

Un asno se ha vestido
con la piel de un león, y a la redonda
por todos es temido,
sin que al miedo su fuerza corresponda.
Mas, por descuido, deja
ver un día la punta de una oreja;
se descubre el pastel, y al estafermo
pone en razón Benito de Palermo.
Si alguien ignora, acaso, el desatino,
lleno de pasmo al contemplar se queda
que San Benito de Palermo pueda
guiar a los leones al molino.

Gente de mundo y pro, que triunfa
y brilla,
puede justificar la fabulilla.
Tres cuartos de su fuerza y poderio
lo deben a un espléndido atavío.

La Fontaine.

* * *

LOS CASTIGOS

¡Ay, amigos, qué pena, cuando se estruja a un indefenso niño!

¡Ay, amigos, que pena, cuando se condena a un hombre a secarse en una celda!

¡Ay, amigos, qué pena: se olvida que todo se cura con amor!

¡Cuán pocos han comprendido que al pedirles Jesús que dejaran a los niños ir hacia El, era porque no pueden ir, porque con la dureza los atajan!

¡Cuán equivocadamente esperan que el cielo se apiade de ellos quienes no saben apiadarse, y pretenden infundir la bondad con los castigos, y se cobran la culpa en sufrimientos, y menosprecian la vida de quien la ha menospreciado en los demás!

Constancio C. Vigil.

(Viene de la página 19)

se levanta con mucho por encima de la vida promedio del pueblo. Tan es cierta esta verdad, que los mismos católicos tienen muy poca confianza en sus dirigentes espirituales como guías seguros en cuestiones de moral. No hace mucho en Bolivia el gobierno, impulsado por el clamor popular, desarrolló una campaña tendiente a **moralizar** el clero católico de la república. Tal vez una campañita semejante no estaría demás en toda la América Latina.

Recuerde "El Piloto" que, mientras haya sacerdotes de **misa y olla** en la Iglesia Romana, no puede decir ni palabra del clero protestante sin exponerse a dejar en descubierto las orejas del burro del cuento.